

# 陳誠先生從政史料選輯

## 臺灣省政府委員會會議記錄 (上)

國史館

國史館  
Academia Historica





葉惠芬 編註

陳誠五十年從政文編選輯

臺灣省立歷史博物館 編輯

國

史

館

民國八十八年七月

國史館  
Academia Historica





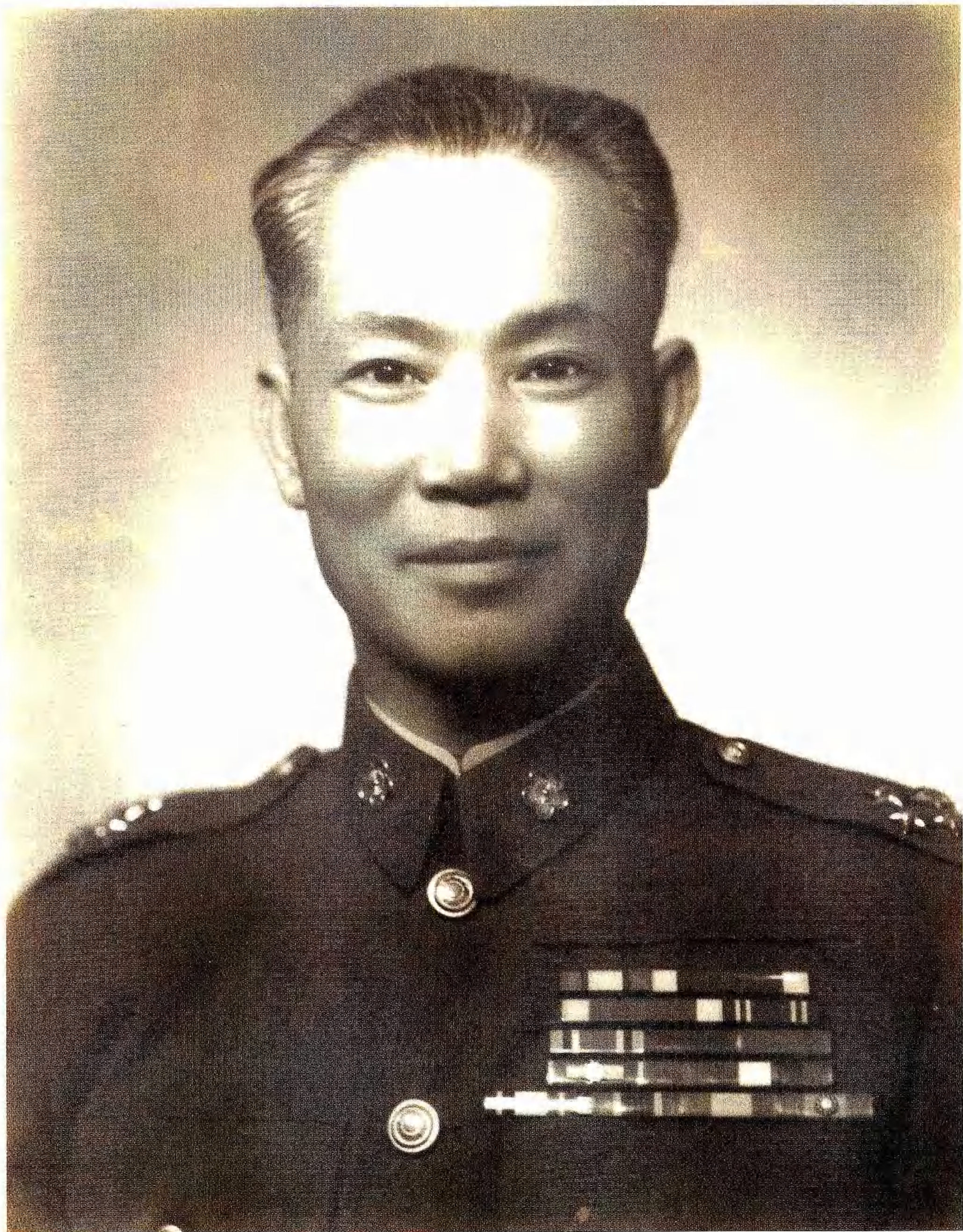

陳誠先生玉照





就任省主席後與魏前主席道明合影





向省政府全體職員講話



招待記者闡明施政方針





招待記者發表三七五減租政策



三七五減租流動宣傳隊



農會與合作社合併一案意見於左  
一、農會與合作社歸併為一，為農民迫切需要，  
應即實施。

二、李委員習書中所答困難各點，可照原審  
查報告末項，由農林部召集各級農會負責，  
人與合作社人員，詳加研免，擬具辦法呈核。  
三、新組各級農會組織過於龐大，可照原審  
案酌加壓縮，其原則如下：

意見合併合作社與農會示手





004  
①省農會之第五組，之管會中，可併入第一組。  
②縣農會之第一課，之管會中，可併入第一課。  
③仰光區農會之第一股，之管會中，可併入第一股。  
④合併時，所需智識人員，由農林委就現有成員中調派，所需旅費，由農林委之預算中呈核。





005

討論事項(四)

台灣省鐵路公路沿綫交通維護辦法審查報告案

本案經本府委員會第九十一次會議決議：「付審查推  
朱委員文伯召集」茲據審查報告稱：本案審查結果，以  
本省治安狀況及村里組織與內地各省不盡相同，原擬  
辦法係依照民國三十年中央頒發之全國鐵路公  
路水路驛路沿綫交通維護辦法訂定於本省似不適用  
擬予保留至本省鐵路公路交通之維護，擬請交由  
交通處會同商擬具體有效辦法呈府核定等情到府

謹請

公決。

決議

通過

及  
9月4日

024

親批文件之一



討論事項(四)

005 台灣省鐵路公路沿線交通維護辦法修訂草案請公決案

警務處 參攔長真交技字第五六三七號簽呈稱  
交通處

案奉交辦省府委員會第九十四次會議第四大議案  
關於「台灣省鐵路公路沿線交通維護辦法」案經查該  
項辦法為適應目前非常時期對於加強維護幹線交通  
似屬必要茲謹就台灣警備總司令部原擬辦法草案會  
同予以修訂是否可行理合將修訂「台灣省鐵路公路沿  
線交通維護辦法」一件並檢同原案卷會簽呈請鑒核示  
遵等情到府經交秘書處法制室審議酌予修改當否謹  
請公決。

辦法草案附後

決議

通過

文字三  
和書房印

021





軍事  
土地  
行政  
清理

決議

請  
公決

付  
審  
議

管理辦法草案兩種均附后

003

討論事項(二)

台灣糖業公司經營公有耕地處理辦法草案及台灣糖業公司經濟農場管理辦法草案請公決案

農林處參樹印微農技字第六二四號報告稱：查關於本省糖業公司土地問題謹遵照鈞座三十八年五月十日與資源委員會孫委員長談話紀錄第一條第五項之規定會同地政局沈局長社會處李處長糖業公司沈總經理擬訂台灣糖業公司土地問題處理辦法草案及台灣糖業公司經濟農場管理辦法草案各一份所擬是否合當理合咨請察核示遵等情到府經交秘書處法制室審議酌予修改並將原擬「台灣糖業公司土地問題處理辦法」改為「台灣糖業公司經營公有耕地處理辦法」是否有當謹提

012

親批文件之三





高雄

## 第一項：

先由政府人員

批新

台北市先行

辦理

## 第二項：

## 第三項：

關於公用房屋糾紛處理辦法草案修正本  
 凡原屬日人私有房屋雖經分配有案而兩年餘來  
 各機關迄未能接收者如現任人於規定期間請求  
 讓售得讓售於現任人候其辦妥承購繳款手續後  
 註銷原分配案如逾期不請求讓售或請求讓售後  
 而不依照規定如期辦理申請承購及繳款手續者  
 仍由各該機關補行接收  
 凡業已列冊移交之原屬日人私有房屋現任人如  
 於規定期間逾期不再收處指陳原係自行向台北  
 市府訂租或指陳移交冊備註欄內有原係自行覓  
 租之註文或指陳其他理由並提出証據而主張為  
 誤列者應分行各該機關於規定期間個別審核初  
 步認定是否誤列再由公產公物整理委員會開會  
 議決呈請省府核定  
 過去各機關職員無論已否離職或調職曾將所分  
 配居住之房屋轉讓他人者先責成其於規定期間





內交還房屋逾期不交還者除其房屋之處理如原  
 屬日人私有房屋得適用第一項辦法如原係公產  
 應強制收回外並將該職員處分如下：  
 一、未離職者或已調職者呈府交付懲戒。  
 二、已離職者呈府公佈名單。  
 三、已離職者呈府公佈名單。  
 四、已離職者呈府公佈名單。  
 五、已離職者呈府公佈名單。  
 六、已離職者呈府公佈名單。  
 七、已離職者呈府公佈名單。  
 八、已離職者呈府公佈名單。  
 九、已離職者呈府公佈名單。  
 十、已離職者呈府公佈名單。  
 十一、已離職者呈府公佈名單。  
 十二、已離職者呈府公佈名單。  
 十三、已離職者呈府公佈名單。  
 十四、已離職者呈府公佈名單。  
 十五、已離職者呈府公佈名單。  
 十六、已離職者呈府公佈名單。  
 十七、已離職者呈府公佈名單。  
 十八、已離職者呈府公佈名單。  
 十九、已離職者呈府公佈名單。  
 二十、已離職者呈府公佈名單。  
 二十一、已離職者呈府公佈名單。  
 二十二、已離職者呈府公佈名單。  
 二十三、已離職者呈府公佈名單。  
 二十四、已離職者呈府公佈名單。  
 二十五、已離職者呈府公佈名單。  
 二十六、已離職者呈府公佈名單。  
 二十七、已離職者呈府公佈名單。  
 二十八、已離職者呈府公佈名單。  
 二十九、已離職者呈府公佈名單。  
 三十、已離職者呈府公佈名單。  
 三十一、已離職者呈府公佈名單。  
 三十二、已離職者呈府公佈名單。  
 三十三、已離職者呈府公佈名單。  
 三十四、已離職者呈府公佈名單。  
 三十五、已離職者呈府公佈名單。  
 三十六、已離職者呈府公佈名單。  
 三十七、已離職者呈府公佈名單。  
 三十八、已離職者呈府公佈名單。  
 三十九、已離職者呈府公佈名單。  
 四十、已離職者呈府公佈名單。  
 四十一、已離職者呈府公佈名單。  
 四十二、已離職者呈府公佈名單。  
 四十三、已離職者呈府公佈名單。  
 四十四、已離職者呈府公佈名單。  
 四十五、已離職者呈府公佈名單。  
 四十六、已離職者呈府公佈名單。  
 四十七、已離職者呈府公佈名單。  
 四十八、已離職者呈府公佈名單。  
 四十九、已離職者呈府公佈名單。  
 五十、已離職者呈府公佈名單。  
 五十一、已離職者呈府公佈名單。  
 五十二、已離職者呈府公佈名單。  
 五十三、已離職者呈府公佈名單。  
 五十四、已離職者呈府公佈名單。  
 五十五、已離職者呈府公佈名單。  
 五十六、已離職者呈府公佈名單。  
 五十七、已離職者呈府公佈名單。  
 五十八、已離職者呈府公佈名單。  
 五十九、已離職者呈府公佈名單。  
 六十、已離職者呈府公佈名單。  
 六十一、已離職者呈府公佈名單。  
 六十二、已離職者呈府公佈名單。  
 六十三、已離職者呈府公佈名單。  
 六十四、已離職者呈府公佈名單。  
 六十五、已離職者呈府公佈名單。  
 六十六、已離職者呈府公佈名單。  
 六十七、已離職者呈府公佈名單。  
 六十八、已離職者呈府公佈名單。  
 六十九、已離職者呈府公佈名單。  
 七十、已離職者呈府公佈名單。  
 七十一、已離職者呈府公佈名單。  
 七十二、已離職者呈府公佈名單。  
 七十三、已離職者呈府公佈名單。  
 七十四、已離職者呈府公佈名單。  
 七十五、已離職者呈府公佈名單。  
 七十六、已離職者呈府公佈名單。  
 七十七、已離職者呈府公佈名單。  
 七十八、已離職者呈府公佈名單。  
 七十九、已離職者呈府公佈名單。  
 八十、已離職者呈府公佈名單。  
 八十一、已離職者呈府公佈名單。  
 八十二、已離職者呈府公佈名單。  
 八十三、已離職者呈府公佈名單。  
 八十四、已離職者呈府公佈名單。  
 八十五、已離職者呈府公佈名單。  
 八十六、已離職者呈府公佈名單。  
 八十七、已離職者呈府公佈名單。  
 八十八、已離職者呈府公佈名單。  
 八十九、已離職者呈府公佈名單。  
 九十、已離職者呈府公佈名單。  
 九十一、已離職者呈府公佈名單。  
 九十二、已離職者呈府公佈名單。  
 九十三、已離職者呈府公佈名單。  
 九十四、已離職者呈府公佈名單。  
 九十五、已離職者呈府公佈名單。  
 九十六、已離職者呈府公佈名單。  
 九十七、已離職者呈府公佈名單。  
 九十八、已離職者呈府公佈名單。  
 九十九、已離職者呈府公佈名單。  
 一百、已離職者呈府公佈名單。

各物市政府即  
 局負責執行

公產公物整理委員會元月二十四日開會議決  
 修正通過呈請省府核定公佈並交由公產公物  
 整理委員會及各有關機關執行





台灣省政府三十八年度施政計劃大綱草案

第一 總則

一、遵照三十八年度國家施政方針，及適應本省實際需要，以確定本省本年度之施政計劃。

二、各種建設事業，應在整頓計劃之下，力求配合，積極完成。

三、糧食增產，為本年度首要中心工作，各部門均須協同進行，以期集中力量解決需要。

四、政治部門應以推行地方自治，實行土地改革，厲行三七五佃租及簡化行政機構，健全自治行政各級幹部，實行分級分層負責，提高行政效率，整肅政治社會風氣為中心工作，以奠定民主憲政之基礎。

五、經濟部門，應以整理公營事業，修建農田水利，發展國民經濟，增加生產，逐步實行日用品必需品之配售為中心工作，以促進民生主義經濟政策之實施。

六、文化部門，應以發展國民教育，充實省、縣、市立中學與專科以上學校增養師資，造就政治經濟建設所需之專門人材，並推行國語運動，與提高國家民族意識為中心工作，以奠定施政計劃教育之基礎。





第二 政治

查

推行地方自治

予組織台灣省地方自治研究會

且充實各級民意機構及村里民大會並確立鄉鎮區民代表會書記

專任制度

寅訓練人民行使四權并培養自治能力

卯省民代表及省議員省長等之選舉於省縣自治通則奉頒後

分期辦理之

辰縣市民代表及縣市議員縣市長之選舉於省縣自治通則奉頒後

分期辦理之

簡化行政機構

子省級不必要之機關分別予以裁併各機關員額應本實際需要

予以調整以建立正常體制

丑縣市级不必要之機關分別裁併並力求其健全

寅鄉鎮區組織應予充實

實行分級分層負責制

中華民國  
日治時代  
通之  
中央各部  
會同辦理  
此



肆

予、實行省縣市分級負責制  
 丑、省縣市各機關實行分層負責制  
 寅、提高縣市長權責

調整行政區劃

予、調整縣市行政區劃

丑、整理鄉鎮區行政區劃

伍

人事管理

予、健全各級人事管理機構

丑、推行考銓制度

寅、舉行職位分類調查

卯、實行平時考核與獎懲

辰、舉辦內外互調

巳、訓練各級自治及行政幹部

午、輔導青年就業

未、整肅政治風氣

陸

戶政





崇

地政

子元實各級戶政機構簡化手續嚴密管理戶口動態。  
丑舉行全省戶口總普查及辦理全省人民財產總登記。

子實施土地改革限制私有土地最高額依法定程序分期實施

征收重行分配逐步實行耕者有其田政策

丑改善租佃制度私有土地一律屬行以正產物收穫量千分之三

七五為佃農納租最高額。

寅完成公地放領及辦理公地放租檢查工作並嚴懲包租轉租。

卯都市公地及日產土地重新放租辦法促進房屋建設。

辰規定都市地價從價征收漲價歸公。

巳舉辦全省土地普查勘定地目彙則整理地籍圖冊。

午查測荒地劃定墾區勵行荒地開墾。

制

糧政

子收儲

一繼續征收田賦實物帶征公學糧並調整隨賦收購共果進收  
購大中戶餘糧。

收購的糧按三七二減租酌減

和收稅額各按收量計算

並力求核實  
以達公允

012



<p>台灣省政府委員會第九十五次會議</p> <p>時間：廿八年四月二十二日上午九時</p> <p>地點：省府四樓會議室</p> <p>出席：陳誠 游錫堃 馬壽華 朱文伯 南志信 許格士 謝東閔代 朱佛定 陳啓清 杜聰明 劉善善 楊家瑜 李連春 嚴家淦 王誠存代 李翼中</p> <p>列席：顏春輝 李萬居 浦薛鳳 葛之覃 吳錫澤 王肇嘉 蔡玄甫 趙志嘉 陳高文代 陳慶文 張國鈺 陳建中 劉慕曾</p>									
<p>主席：陳誠</p> <p>紀錄：荆德明</p> <p>沈維甫</p>									
<p>報告事項</p> <p>(一) 農民分糧聯合運銷辦法報請公鑒案(已報告)</p> <p>(二) 遊民習藝所結訓隊員返籍旅費准立本年度有第二預備金</p> <p>項下開支報請公鑒案(已報告)</p> <p>(三) 省參議會審議大禮堂電燈用款准立本年度有第二預備金</p> <p>項下開支報請公鑒案(已報告)</p> <p>臨時報告事項</p>									

<p>(一) 本市七洋貿易行違法經營地下錢莊業務案(已報告)</p> <p>以上四件均已報告</p> <p>討論事項</p> <p>(一) 本省文獻委員會組織規程審查報告案</p> <p>決議：修繕通過(增設總編纂一人，編纂改為五至七人，協纂改為五至七人，組員改為十五人，雇員改為五至七人，條文，字由秘書處整理)</p> <p>(二) 本省廿八年度第一次地方歲入支出追加減預算案</p> <p>決議：併同討論事項(三)臨時討論事項(一)暨統籌調整物價禁烟酒公賣改進案付審查併全體委員為審查</p>									
<p>人由嚴游兩委員會召集</p> <p>(三) 台灣省銀行公教人員配售辦法草案請公決案</p> <p>決議：見討論事項(二)</p> <p>(四) 高雄縣廿七年度地方歲入支出總預算第四次追加減預算案</p> <p>決議：通過</p> <p>臨時討論事項(一)</p> <p>(一) 舉辦保儲存款暨保儲貸款案</p> <p>決議：原則通過，詳細辦法交財政廳擬訂呈核并付審查</p>									

第九十五次會議紀錄



## 凡例

一、《陳誠先生從政史料選輯——臺灣省政府委員會會議紀錄》係就陳誠於民國三十八年擔任臺灣省政府主席期間所召開的各次臺灣省政府委員會會議紀錄及會議指示彙編成書。

二、本書所收錄之第八十二次至第一二七次臺灣省政府委員會會議紀錄，係根據國史館度藏《陳誠副總統檔案》之各次省政府委員會會議紀錄內容進行編輯，獨缺之第一二八次臺灣省政府委員會會議紀錄，則以臺灣省政府檔案中心度藏、目前正由國史館臺灣文獻館進行數位典藏計畫的《臺灣省級機關檔案》當次會議紀錄補之。

三、陳誠主持臺灣省政期間，在臺灣省政府委員會會議之後迭有指示，本書在各會議之後加上「會議指示」，其內容係根據《陳誠副總統檔案》中的〈陳主席對臺灣省政府委員會各次會議指示彙輯〉、〈臺政紀要〉及《石叟叢書》之〈陳主席對臺灣省政府委員會各次會議指示摘鈔〉等輯出，而分別在各條會議指示之後加上〈彙輯〉、〈臺政紀要〉、〈摘鈔〉，以註明出處。

四、本書係按會議召開順序先後，完全依據《陳誠副總統檔案》之〈臺灣省政府委員會會議紀錄〉內容編排為原則，惟對某些議案內容重複部分則以省略處理，對於會議中各縣市、各機構中關於預算、決算或經費的各項表格，則以資料過於龐雜，且多為例行之討論，為節省篇幅，亦加以省略。



五、凡遇首次出現之人名，均加上註解，註明其姓名字號、籍貫、重要學經歷等，以示其扮演之角色；特殊機構或關鍵史事須加補充說明者，亦酌加註解，敘明其演變，以彰顯其歷史意義。

六、會議紀錄中原來即有以（）標示相關人名或說明，編者視需要所加註之人名或日期則以〔〕標示之；因字跡模糊、破損以致無法辨認者，以□標示；錯漏字和衍字，以「」符號標示。

七、為便利讀者使用，本書均酌加標點。書後並附以「臺灣省政府主席任內委員會會議議案與決議」及「索引」，以利檢索。



## 導言

第二次世界大戰後，日本在臺長達五十一年之殖民統治結束，國民政府的政治體制開始在臺頒行，但是因為長久以來臺灣政情特殊，又地處邊陲，加上戰後初期國民政府百廢待興，因而未採大陸各省通行的省政府制，而單獨設立行政長官公署，賦予行政長官陳儀極大的權力，實施特殊化統治。惟不到一年半的時間即發生二二八事件，乃於民國三十六年五月改制成為全國一體的省政府，以魏道明任首任省主席，致力弭平二二八事件之後臺省內部的緊張情勢。然而由於戡亂戰事失利，大陸局勢逆轉，政府開始籌謀必要時退守臺灣，陳誠即在此關鍵的重要時刻中受命接替魏道明出任臺灣省主席。

陳誠為蔣中正的得力助手，素來為蔣所倚重，屢次臨危受命，出任艱鉅，不計毀譽。此時以養病之身，突然接獲臺灣省主席任命，深知情勢之嚴峻，也了解自身所負責任之艱鉅，已有一凡所措施，自不可不從遠處大處著眼，而不能以經常的省政自囿<sup>〔註一〕</sup>的體認，「為了守住臺灣這個反共復國的基地，他計畫致力興革，從就任之初，即揭櫫「人民至上，民生第一」的明確施政目標，藉由中央賦與龐大的權限，對臺灣政治、經濟、社會等各項問題均積極面對，擬訂對策，有效推動。然而陳誠的臺灣省主席任期其實相當短暫，從民國三十八年元月五日開始就任，直至同年十二月二十一日即因政府為了爭取美援的考慮而去職，治臺時間僅將近一年，但是如果由下列三點加以

註一：薛月順編：《陳誠先生回憶錄——建設臺灣（上）》（臺北：國史館，民國九十四年七月，初版），頁九。





檢視，其重要性卻無庸置疑：一是他的省主席權限不斷的擴大，於一月十三日兼任臺灣軍管區司令，二月一日兼任臺灣省警備總司令；三月十四日受命指揮監督中央駐臺各機關人員；五月一日兼臺灣省黨部主任委員；八月十五日兼任東南軍政長官等，（註二）其權限之大在歷屆臺灣省主席中可謂空前絕後，顯示中央授權之重。（註三）二是他在臺灣危急存亡的關頭，以過去大陸的失敗為鑒，毅然決然進行各項改革，雖然許多重要措施曾遭各方激烈反對，但是他卻以無比堅定的意志，化解各項困難，解除各方的疑慮，非但使得三七五減租、幣制改革、入境管制、農會與合作社合併、公教人員實物配售、地方自治籌備、公營事業整頓等各項改革得以順利實施，且頗獲好評。三是當時的臺灣環境確屬險惡，物價漫天漲、謠言滿天飛，（註四）經由陳誠努力穩定大局，施展改革的結果，使得三十八年在大陸變色之際，臺灣局勢仍然得以維持穩定，為中央政府遷臺之前的部署發揮極其重要的作用，替臺灣奠定相當穩固的基礎，也成為其個人政治生涯的轉捩點，爾後得以出任行政院長及副總統等職，在臺灣政局扮演著更重要的角色。

對於陳誠在臺灣省主席任內的成就，一般而言都有相當高的評價，如學者薛化元認為他的治臺成就，「使原本因東北剿共失敗，而失去政治舞臺的他重登政治舞臺的第一線，他在臺灣所擁有的實權與建樹，不僅是他日後出任行政院長、副總統、中國國民黨副總裁的重要原因，更為中央政府

註二：薛化元：〈陳誠與國民政府統治基盤的奠定——以一九四九年臺灣省主席任內為中心的探討〉，《一九四九：中

國關鍵年代學術討論會論文集》（臺北：國史館，二〇〇〇年十二月），頁二六三。

註三：許介麟：《戰後臺灣史記》，頁一五六。

註四：徐鍾珮：〈無盡的感念〉，《陳誠與中國》（臺北：時代文化出版社，民國五十四年四月，初版），頁七六。

註五：薛化元：〈陳誠與國民政府統治基盤的奠定——以一九四九年臺灣省主席任內為中心的探討〉，《一九四九：中國的關鍵年代學術討論會論文集》，頁二六四。



遷臺之初，完成強人威權體制，作好了社會上、政治上的前置準備工作。」（註五）本館張炎憲館長推崇他在短暫的臺灣省主席任內，治臺政綱明確，漸進推行土改，深獲民心。（註六）許介麟也認為「他以全權欽差的威勢，雷厲風行的結果，中華民國得以在臺灣生存下來。他在臺灣的成功，使人們忘記他在東北的失敗。」（註七）陳誠的部屬時為省政府祕書長蒲薛鳳亦以維持安定、整頓學風、平穩金融、運用美援、改善民生五項成就，認為其主持省政實足僅僅一年，卻有其樹立基礎而久遠之不可磨滅功績。（註八）而陳誠本人也一再自豪於他主臺的成績，曾對人表示：「民國三十八年是我一生中最值得回憶的一年。」（註九）

眾所周知，陳誠的主臺固然是蔣中正為了戡亂戰事每況愈下，決以臺灣為日後收復大陸據點的安排，但是就任之後，陳誠仍須透過省政府的組織進行各項省政建設。根據民國二十年國民政府訂定之「省政府組織法」的規定，省政府為合議制機關，以省政府委員會會議為最高決策及施政領導中心，議決事項如下：一、關於發布命令事項；二、關於停止或撤銷所屬機關各縣市政府之命令或處分事項；三、關於建議中央增加或變更人民負擔事項；四、關於地方行政區劃之確定或變更事項；五、關於全省預算決算事項；六、關於處分省公產或籌劃省公營事業事項；七、關於省行政設施或變更事項；八、關於省政府所屬全省薦任以上公務員或其他所屬機關主管人員之任免事項；

註六：伍崇銘：〈辭世四十年：陳誠神秘檔案〉，《石叻叢書》，上網公開，〈聯合報〉，民國九十四年三月三日，版十一，轉引自江安妮：〈關鍵的年代：一九四九年陳誠主持臺灣省政研究〉（中興大學歷史所碩士論文，民國九十四年五月），頁四。

註七：許介麟：《戰後臺灣史記》（臺北：文英堂出版社，民國八十五年九月，初版一刷），頁一五七。

註八：蒲薛鳳：〈臺省四任祕書長〉，《傳記文學》，第四十二卷第六期，頁五六。

註九：薛月順編：《陳誠先生回憶錄——建設臺灣（上）》，頁一。



九、關於諮調省內國軍及督促所屬團警綏靖地方事項；十、關於地方自治監督事項；十一、關於提出省參議會之議案事項；十二、關於主席或其他委員提議事項。省政府委員會會議由省府主席負責召集，而省政府委員會會議決議之執行監督則由省府主席代表為之。（註一〇）

雖然一直以來各省省主席權力屢經不斷擴充，事實上已凌駕於其省政府委員之上，省府委員會的權力確被削弱，然而不可否認的是各省省主席名義上仍得透過省府委員會會議機制以進行重要省政之決議。（註一一）陳誠雖然出身軍人，但已經有過主持湖北省政的經驗，也著有政績。根據時任中國國民黨湖北省黨部執行委員劉象山的回憶，主持湖北省政時的陳誠全力以赴，規定每週二、五固定為省府委員會會議時間，省黨部主任委員及高等法院院長必須列席會議，他喜歡把一切事情都提到會議上討論研究，也很樂於聽取各方意見，從此處可以看出陳誠對於省政府委員的尊重及對省政府委員會會議的重視。（註一二）主持臺灣省政時，省府委員之一的朱文伯回憶道：「過去在大陸，有人批評陳辭修先生胸襟不夠恢宏，不民主，不尊重別人意見，但就我在省政府和他共事一年的體驗看來，這些批評並非中肯之論。」（註一三）祕書長蒲薛鳳也提到陳誠治事待人作風為：一、

註一〇：臺灣省文獻委員會編：《臺灣省政府功能業務與組織調整文獻輯錄（上）》（南投：臺灣省文獻委員會編印，民國八十八年），頁五二。

註一一：見《民國貴州省政府沿革及其會議制度》，《民國貴州省政府委員會會議輯要》（貴陽：貴州人民出版社，二〇〇〇年五月，一版），頁一四。

註一二：陳存恭、潘光哲訪問，潘光哲紀錄：《劉象山先生訪問紀錄》（臺北：中央研究院近代史研究所，民國八十七年九月，初版），頁二四—二五。

註一三：見朱文伯：《朱文伯回憶錄》，頁一五四。



仔細認真；二、堅毅負責；三、信任禮遇。當時如果下屬有不同意見，須擇一裁批時，陳誠會叮囑其至辦公室，當面詳加解釋或反覆商量，始加決定。對於重要法案，必經多次會議反覆商討後再擬定方案與逐步實施。（註一四）據此，省主席時候的陳誠絕非專斷獨行，反而是尊重民主，也因此省政府委員會會議的運作與決議確有助於其省主席任內的各項施政措施。

臺灣省政府委員會係於民國三十六年五月十六日省政府改組成立後，即由省主席魏道明召集組成，並開始逐步建立規制。例如在五月十六日第一次省政委員會會議時即諭令下次的會議將於二十三日舉行，並於第二次委員會會議中，決議此後訂於每週週五上午舉行委員會會議，委員們如有提案或提會報告事項，以在星期三下午五時以前送達祕書處為原則，並擬訂省政府委員會會議規則，規定除了省府委員出席委員會會議之外，省政府祕書長得列席會議，如省主席認為必要時，亦得通知各有關機關之首長或專門技術人員列席，委員會會議議事日程分列報告、討論和任免三事項，且規定議事紀錄的格式及歸檔的程序。（註一五）也因會議規則的訂定使歷屆的省政府委員會會議紀錄能獲得妥善保存，完整典藏。（註一六）

繼魏道明之後，陳誠擔任第二任的省主席，臺省主席一職或許在他豐富的黨政軍經歷中並不特別耀眼，但在那風雨飄搖的一年中，許多關繫國家存續與內外挑戰的作為卻值得吾人重視，但或許是因為史料刊布不足，因此研究成果受到侷限。事實上，陳誠一向對史料保存不遺餘力，他曾說：

註一四：蒲薛鳳：〈臺省四任祕書長〉，《傳記文學》，第四十二卷第六期，頁五五。

註一五：見臺灣省政府檔案中心：〈臺灣省政府第三次委員會會議紀錄〉（民國三十六年五月三十日），《臺灣省級機關檔案》。

註一六：國史館臺灣文獻館目前正進行將臺灣省政府委員會會議紀錄檔案數位計畫，預計將於明年完成。



「我從江西剿匪起，隨時隨地都注意文獻的蒐集與整理，三十多年來，資料已有一百七十多箱。」後來且特別成立專案小組，整理積存資料和撰寫回憶錄，全部資料與回憶錄定名為《石叟叢書》，其歷史價值之高，堪稱為國寶級史料。（註一七）近來國史館《石叟叢書》影像檔案系統的上線、《陳誠先生回憶錄》六大冊及《陳誠先生書信集》兩大冊等陸續出版，均引起學術界莫大的迴響，而陳誠保存史料的用心和貢獻實令人感佩。其中關於省政府主席的經歷〈臺政一年——從政回憶之二〉是由當時擔任新聞處長的吳錫澤所撰寫，（註一八）分見於《傳記文學》第六十三、六十四卷和本館所出版之《陳誠先生回憶錄——建設臺灣》一書中的第一部〈臺政一年〉，提供了許多他主持臺灣省政時期的經歷與重要施政成就。（註一九）

如上所述，省政府須組織省府委員會會議以行使省政職權，加上陳誠對於省府委員的尊重及他對省府委員會會議的重視程度，論及陳誠主持臺政的各項成就，更全面而且更深入的史料應屬其主政期間的臺灣省政府委員會會議紀錄了。難能可貴的是，陳誠主持臺灣省政時期的省府委員會會議紀錄分別典藏兩處，一是臺灣省政府檔案中心《臺灣省級機關檔案》，有一套相當齊全的歷屆省府委員會會議紀錄；一是《陳誠副總統檔案》中，亦保存一份經過他仔細研讀批閱的〈省政府委員會會議紀錄（以下簡稱紀錄）〉。將兩者交互比對之後，發現魏道明任省主席前半階段的省政府

註一七：劉紹唐：〈不容青史盡成灰——從「大溪檔案」說到「石叟叢書」〉，《傳記文學》，第六四卷第二期，頁一四。

註一八：劉紹唐：〈不容青史盡成灰——從「大溪檔案」說到「石叟叢書」〉，《傳記文學》，第六四卷第二期，頁一三。

註一九：薛月順編：《陳誠先生回憶錄：建設臺灣》，頁一一〇三。



委員會會議紀錄其實是包括兩個部分的：一部分是以會議前的會議通知、會議決議相關的公文和會議當時的簽名單及會議決議紀錄為主；另一部分則是在當次省政府委員會會議結束後所重新繕寫整理的議事錄，除了議案討論和報告內容外，附有一些更詳細的資料或者法規條文。《陳誠副總統檔案》中的〈紀錄〉基本上為其中的第二部分，最初在所有出席者傳閱完畢後也要歸檔，但是逐漸的成為省主席的研讀資料，陳誠把這一部分的議事錄在研究施行之後，加以彙集整理，有缺漏之處並重新繕寫，最後加以全部妥善保存。

這份〈紀錄〉是以十六開本裝訂成冊，紅色封皮，左側另以白紙裁貼，標示會議名稱。在第八十二次會議紀錄的封面上特別註記著「本紀錄自八十二至一二七次，共四十四冊，內一一九、一二一兩次併與一〇七次合訂乙冊」，從他如此細心，完整保存這一紀錄，也可以推想他對省政府委員會會議的重視程度。會議紀錄的時間始自三十八年一月十四日舉行的第八十二次會議至三十八年十二月二日舉行的第一二七次會議，大致涵蓋他的省主席任期。各次紀錄中，只有第一〇七、一〇九、一一九和一二一等極少數次的會議只留下出席列席簽名單及會議決議紀錄，而缺乏各個議案的詳細內容和附件，此外其他各次的會議紀錄內容都十分完備。文件保存狀況亦相當良好，只有紙張因時間久遠而略微泛黃及少部分的字跡有些漫漶不清，能保存如此完善，實歸功於陳誠家屬多年費心保存文獻之功。

民國三十七年底，陳誠突然接獲臺灣省主席的任命，於三十八年元月五日匆促就任，就任之

註二〇：見朱文伯：《朱文伯回憶錄》（臺北：民主潮社，民國七十四年二月，初版），頁一五三；徐濟德：《陳誠的軍政生涯》（長春：吉林文史出版社，一九八九年三月一日，一版），頁一九四。



初即聲明力求人事安定，所以除了帶來主任秘書劉慕曾一人，其餘包括省政府委員、省府秘書長及各廳處長全部予以留任。（註二〇）其中省府委員為朱佛定、朱文伯、李翼中、嚴家淦、許恪士、楊家瑜、游彌堅、杜聰明、南志信、劉兼善、陳啟清、林獻堂、李連春、馬壽華等十四人，都是前主席魏道明所任命。進一步翻檢各次的〈紀錄〉出席列席簽名單，可以發現終陳誠任內，委員及廳處長甚少更動，委員中只有兼教育廳長的許恪士在四六事件後請辭，由陳雪屏接任。委員出席率相當穩定，如果因故未能參加時，也多派代表參加，比較特殊的是許恪士於四六事件前後多由教育廳副廳長謝東閔代理出席，林獻堂則一再流露辭意，一直未出席會議。（註二一）陳誠大都親臨主持會議，其間只有第九十、九十一、九十九等次會議因大陸之行，未能參加外，（註二二）其餘各次會議

註二一：戰後初期林獻堂本懷著滿腔熱血，想效忠祖國，但遭到一連串的挫折，因此對政治的參與由熱衷遽降，對新體制與新政策有所不滿，開始選擇迴避方式，陳誠就任省主席後，林獻堂即於一月十九日前往會見，提出辭退省政府委員及通志館館長之呈文，但陳誠未答應，一月二十一日日的省政府委員會會議他因提出辭意，故不出席，但後來在臺中市長陳崇熙的請求下，答應續任省政府委員。見黃富三：《林獻堂傳》（南投：臺灣文獻館，民國九十三年十一月三十日，初版），頁一七〇—一七三。

註二二：按陳誠於民國三十八年臺灣省主席任內共有三次大陸之行，第一次是一月二十一日至二十五日晉京述職；此時為第二次，主要是因閣揆易人，何應欽接任閣揆，陳誠應代總統李宗仁之召，前往南京，他於三月十五日搭乘「天雄號」專機飛京，二十三日離京，二十五日午後返抵臺灣，其間舉行的這兩次委員會會議無法參加，由朱佛定代理主席。至五月十六日又有一趟廣州之行，至二十二日返臺。見《臺政紀要》，第一、三、五集，《陳誠副總統檔案》。



都親臨主持。(註二三)至於列席者，在魏道明時代確立高等法院院長及省府幕僚單位或議案相關單位主管參加的成例，陳誠又在他第一次主持的第八十二次省政府委員會會議中作了一番指示，首先他「請省參議會派員列席本府委員會會議，使其益能明瞭本府政策，以便政府與人民打成一片」。(註二四)在陳誠此項指示以後，省參議會在每次省政府委員會會議就派了正副議長輪流參加會議，副議長李萬居從第八十四次至第一〇六次會議每次均出席會議，之後則由議長黃朝琴代表省參議會參加會議。對於各廳處長，在第八十三次會議中，陳誠也指示要他們一律參加，因此從第八十四次會議起，列席人數迭有增加，人數往往在十人以上。

雖然參加省府委員會會議人數眾多，但陳誠施政作風明快，相當重視議事效率，不希望會議流於冗長甚至議而不決，所以在首次主持會議時即對會議的性質與功能有很明確的指示，強調：「省府委員會會議為本省最高決策機關，提出本會議討論案件應以有關政策與富有原則性者為限，此外一般例行業務，各單位主管可加以決定，逐漸樹立分層負責制，藉以提高行政效率。」(註二五)當一事與兩個以上的單位相關時，他要各單位主管先相互磋商解決，以減少公文往返。省府委員會會議的許多議案是由陳誠提出或交辦，也有中央交辦事務或各廳處局本身業務所提出者，另有部分議

註二三：在第一〇〇次會議紀錄中，主席欄為陳誠、朱佛定代，但是根據《臺政紀要》，此次會議陳誠為親臨主持，並有指示，究竟會議進行細節如何，有待進一步的資料檢證。見《臺政紀要》，第五集，《陳誠副總統檔案》。

註二四：《陳主席對臺灣省政府委員會各次會議指示摘抄》，頁一，《陳誠副總統檔案》。

註二五：《陳主席對臺灣省政府委員會各次會議指示彙輯》，《陳誠副總統檔案》。



案是由省參議會提出，請省政府研議辦理，另有經由臺灣省行政會議通過的建議案，也都經過省政府祕書處整理成議案後，提交省府委員會會議討論。

例行性的全省歲出、歲入預算、決算審核案中，附有相當篇幅的核定本及說明書，在〈紀錄〉中占有相當的比例。此外，提至省府委員會的議案一般而言都具有其提會的必要性，敘明提案單位、提案原因、建議辦法等，另外會附上相關的議案說明或法規文件等。因此〈紀錄〉中對議案的來龍去脈有尚稱完整的交代，各項附件也十分齊全，具有相當高的史料價值。而更可貴之處是在一些重要議案或者議案陷入爭議時，陳誠會要求具有專長的省府委員或相關的廳處長進一步搜集相關資料，或者要求他們簽註更加明確具體的意見，希望藉此迅速凝聚共識，從中也凸顯出陳誠時期的省政府委員會會議絕非一言堂，而透露出陳誠在議事的技巧與努力。茲以「山地行政處結束辦法案」為例，當時陳誠為增進行政效率，積極著手駢枝機關的整併，首先在第八十二次會議表示：全省民眾應一視同仁，不應區分山地平地，使之特殊化。於第八十八次會議臨時討論時提出裁撤山地行政處，決議的結果是一原則通過，辦法由民政廳即擬呈核」，顯然是陳誠已有定見，故有此指示，民政廳即於第九十次會議提出「山地行政處結束辦法」八點，針對山地行政處結束後，機關的收束與原有業務的分撥提出相關的具體意見，但是或許因為爭議甚大，引來一些反對聲浪，如原住民候補省參議員林瑞昌等十三人即陳情反對裁撤，因此決議留待下次會議討論。至第九十二次會議召開之前，陳誠乃交代卑南族出身的省府委員南志信提出「關於山地行政處結束辦法之意見」，提出的意見認為山地仍與平地有所距離，建議在民政廳或警務處設一山地行政指導室，這個修正案再分別交由民政廳和警務處分別審議，提出各自的意見，最後再交由委員會討論，決議：照民政廳原擬辦法通過，山地行政處裁撤後，仍於民政廳下設山地行政指導室，〈紀錄〉中所附的各方的意



見，使其間折衝妥協的過程昭然可見。（註二六）其史料價值更值得我們重視。

議案提出於省府委員會會議後，有幾種可能情況，一、保留，二、付審查，三、修正通過。一般而言，如果議案沒有其他問題的話，則進入審查程序；但如果議案應予延擱或暫置不問時，則予以保留。例如第一二六次會議，臺灣區生產事業管理委員會提議「生產事業機構所屬員工請免徵役案」，陳誠指示：「徵兵應絕對公平，尤須嚴禁藉故免役或緩役。：本席以為即使有少數生產技術人員應徵入伍，亦不致妨礙本省生產事業的進行。如准他們申請免役，對本省役政實有嚴重的影響。」主張此案應予保留。（註二七）當議案進入審查程序後，陳誠通常在會中決議，指定委員或相關的廳處長為審查人，並令其中一人為召集人，由召集人另外召集審查會議，以第一〇一次會議的「臺灣省三十八年度扶植自耕農貸款辦法草案」為例，付審查後由朱佛定任召集人，他先後召集二次會議，完成原草案審查修正後再度提會，即於第一〇二次臨時討論時獲得通過，而能提前在七月一日公布實施。（註二八）為了議案能迅在審查之後迅速通過並付諸實施，他也要不兼廳處長的省府委員能為省府全般業務的研究與設計多費心思，多負擔責任。這些多是為議事的效率之考量，除了會中的決議外，法案的規劃、設計、討論與擬訂能有充分的準備，不致於流於空談無物。

註二六：〈臺灣省政府委員會指示摘鈔〉，《陳誠副總統檔案》；臺灣省秘書處、人事室合編《民國三十八年臺灣

省紀要——機構調整概況》，頁八。

註二七：〈紀錄一二六〉，《陳誠副總統檔案》；「第一二六次會議」（三十八年十二月二十五日），〈臺灣省政府委員會會議主席指示摘鈔〉，《石叟叢書》。

註二八：「臺灣省三十八年度扶植自耕農貸款實施辦法」於三十八年七月一日由臺灣省政府公布施行。見臺灣省政府秘書處編：《臺灣省政府公報》，秋字第三期（三十八年七月四日），頁三四—三五。



一般而論，關於省和各縣市的歲入、歲出、預算、決算等案在省府委員會會議中，都能即刻獲得通過。其餘議案則視不同性質及情況，在省府委員會會議中會有不同的流程。茲以均於第八十五次會議開始提出的「臺灣省私有耕地租用實施辦法案」（註二九）及「臺灣省無線電臺管制辦法暨臺灣省無線電器材管制辦法案」等二案為例，前者關係陳誠的土地改革成效，後者關係臺灣防務，都為陳誠所極端重視。前者於陳誠就任省主席之後即一再徵求有關機關的意見，準備擬訂辦法草案後，在第一期作物收成時實施。於第八十六次會議討論後決議：「付審查，推全體委員為審查人，由朱委員文伯、嚴委員家淦及游委員彌堅召集，並請省參議會推定參議員參加。」後者則由警備總部與省政府送請會銜布告，決議由祕書處召集警備司令部、郵電管理局、交通處等有關機關再行審查。兩案同於第八十八次會議審查通過，無線電臺及無線電器材的管制隨即於三月二十一日頒布施行。（註三〇）但三七五減租的施行顯係較為複雜，於第八十九次會議以後，繼續討論相關的一「臺灣省私有耕地租用辦法施行細則」、「臺灣省推行三七五佃租督導委員會組織規程」、「臺灣省各縣市推行三七五佃租委員會組織規程」、「臺灣省私有耕地租約登記事項」等草案，直到四月十四日才公布施行。（註三一）

註二九：按：在臺灣省政府檔案中心之《臺灣省級機關檔案》及《陳誠副總統檔案》之《臺灣省政府委員會第八十五次會議紀錄》之簽名單及決議目錄均未列出此案。因此缺結議情形。

註三〇：見臺灣省政府祕書處編：《臺灣省政府公報》，春字第六十六期（民國三十八年三月二十五日），頁九一六—九一八。

註三一：見臺灣省政府祕書處編：《臺灣省政府公報》，夏字第十一期（民國三十八年四月十五日），頁一六二—一六六。



議案的正常程序固然為提案後，再交付審查，最後討論通過，準備付諸實施。然而也有部分議案例外，如前述「撤銷山地行政處案」，陳誠個人的意見顯然居關鍵性的主導地位。又如「合併農會與合作社案」亦然，也是先行通過，再交由相關的廳處，準備朝此方向進行合併，然而合併過程中不免出現許多反對聲浪，陳誠雖然針對社會處長李翼中所提合併困難各點尋求解決之道，致力消除雜音，卻仍然持續推動合併計畫，繼續頒布「臺灣省各級農會與合作社人事配合注意事項」六點，電各縣市政府遵照辦理，由此顯示他對貫徹農會與合作社合併案的強烈意志。（註三二）

再就省政府委員會會議議決內容而論，如前所述，包括十二類的省政議案均須經由委員會以議決方式行使，因此省政府委員會會議議決的事項內容包括相當廣泛，舉凡省府重要法規、省政施政方針、所轄機構調整方案、全省預算決算或關於民政、財政、糧政、地政、交通、教育、警備等各項重要議案等均包括在內。茲以在省政府委員會會議中經過討論與決議的重要政策為例：

一、加強行政效率：陳誠相當重視省府行政績效的提升，年度之初先擬訂當年的施政方針，並在多次的省政府委員會會議中詳細討論，再召開行政會議加以確定，然後依據施政計畫徹底執行。相關議案可見〈紀錄〉中的臺灣省行政會議秘書處組織規程案（第八十七次會議（簡稱八七，以下同））、三十八年度施政計畫大綱草案（八七、八八、八九、九二）、三十九年度施政方針案（一二一、一二三）。

任內為了健全省政機構，陳誠要求省屬各單位應根據實際情形與需要重加審核，儘量改歸四

註三二：李翼中提出農會與合作社合併困難的相關意見詳見「九二：討論三」，〈紀錄〉（三十八年四月一日），

《陳誠副總統檔案》。



廳及祕書處指揮監督，減少省府直屬單位；而公營事業機構因為組織龐大、人事複雜、開支浪費的缺失，也有調整必要，（註三三）所以在一年任期中他劍及履及，裁併許多駢枝機構，但為因應現實需要，也增加了一些機構，期望經過調整之後，各單位能分層負責，如指臂使，彼此協調，充分發揮行政效能，這些改革多提經省府委員會會議討論通過。（註三四）如通運公司裁撤案（八二）、檢疫總所改隸衛生處案（八六）、鐵路貨物搬運有限公司歸併鐵路局案（八六）、公產公物整理委員會改屬財政廳案（八六）、石炭調整委員會撥隸物資調節委員會（八六）、撤銷樟腦局案（八六）、撤銷學產管理委員會案（八六）、撤銷山地行政處案（八八、九〇）、撤銷肥料運銷委員會案（八九）、結束各級動員戡亂委員會（九〇）、撤銷公共工程局案（一一八）、撤銷海洋研究所（一二三）、工礦公司所屬分公司機構調整計畫案（八六、八七、一〇一）、農林公司所屬分公司機構調整計畫案（八六、八七、九六、一〇一）、各山林管理所變更組織案（九二、九八）、通志館暨顧問委員會改組（九三、九五）、物價調整委員會調整案（九四、九八、九九）、臺灣區生產事業管理委員會及中央在臺物資處理委員會組織規程案（一〇一、一〇七、一一一）、草山管理局（一〇七、一一九、一二二）、臺灣省政府各廳處局室處理公務分層負責實施事項草案（一二五）。

二、糧食增產與實施三七五減租：陳誠省主席任內最引以自豪的是經過近一年的努力，到

註三三：「第一〇一次會議」（三十八年六月三日），〈臺灣省政府委員會會議主席指示摘鈔〉，《石叟叢書》。

註三四：臺灣省政府祕書處、人事室合編：〈民國三十八年臺灣省紀要——機構調整概況〉，《陳誠副總統檔案》；王濤：〈臺灣是怎樣的簡化各種機構〉，載蕭越編輯：《今日之臺灣》（臺北：自由出版社，民國三十八年

十二月出版），頁二六—三六。



了三十八年底，糧食增產多達二十四萬噸及推行三七五減租的成功，大幅改善人民的生活。<sup>（註三五）</sup>任內為達成糧食增產和實施三七五減租的目標，陳誠在省府委員會會議中也提出了許多相關的方案，例如：規定餘糧戶及糧商出售糧食期限案（八三）、臺灣省私有耕地租用實施辦法（八五、八六、八七、八九、九一、九二）、扶植自耕農貸款辦法草案（一〇一、一〇二）、寬籌斗六土地改良事業資金以利糧食增產案（九二）、組設臺東墾殖農場案（八六）、臺糖公司經管公有耕地處理辦法（一〇三、一〇五、一〇六）、糧食局辦理美援肥料擬以棉布補貼方式獎勵交換稻穀案（一〇六）、改訂各縣市公有耕地正產物收穫總量標準案（一〇七）、臺灣省荒地墾殖組織生產合作社經營辦法案（一一八、一一九）、延長本省放領公地地價攤還年期案（一二一、一二二）、臺糖公司與蔗農分糖實施辦法案（一一九）、本省戶口配糖案（一二二）、協助發展山地民生建設公司案（一二四、一二七）、農復會協助興修六項水利工程案（一二七）、蔬菜增產計畫大綱案（一二五）、臺灣省化學肥料配售辦法及施行細則案（一二七）、東南軍政長官公署安置退伍軍官佐開墾荒地實施綱要（一二七）。

三、籌備地方自治：地方自治雖然未在陳誠省主席任內完成施行，但是提前實施地方自治卻是陳誠施政一貫的目標，而且逐步草擬各項方案，完成了各項立法的準備工作。從就任之初即研擬組織地方自治研究會，並在三十八年一月二十一日第八十三次省府委員會會議通過，由該研究會負責地方自治的設計與準備工作，<sup>（註三六）</sup>相關的法案也逐一在省府委員會會議中提出，例如：地方

註三五：〈主臺一年感想——於省府紀念週講（民國三十八年十二月十九日）〉，《石叟叢書》，言論：第二十一集。  
 註三六：薛月順編：《陳誠先生回憶錄：建設臺灣（上）》，頁六九—七〇。



自治研究會委員會人數案（八四）、修正本省地方自治研究會組織規程案（一一二）、健全縣市組織加強縣市長職權提高行政效率案（八九）、改進地方自治財政措施案（八九）、各縣市財政收支監督辦法案（八九）、調整各縣市行政區域案（一二一、一二二、一二七）、臺灣省縣市分級負責實施辦法（一二二、一二六、一二七）、臺灣省各縣市實施地方自治綱要案（一二七）等。

四、整頓治安與維持政局穩定：隨著中國大陸局勢的惡化，對臺灣的安全造成嚴重的威脅，在這種背景下，陳誠採取出入境管理與戶口檢查、整頓學風以壓制學運及實施戒嚴等措施，以防微杜漸，剷除亂源。這一些穩固政權的措施也分別多在省政府委員會會議中討論，例如臺灣省境內黃金外幣買賣取締及收兌辦法案（八二、八三）、鐵路公路沿線交通維護辦法（九四、一〇三）、臺灣省無線電臺管制辦法暨臺灣省無線電器材管制辦法案（八五、八七）、臺灣省旅客入境須知案（九〇）、整頓臺大師院校風案（九三）、臺灣省統一警察系統實施辦法草案（一〇〇、一〇二）、在臺軍隊與民眾合作方法及組織草案（一〇二）、本省入境軍公教員及旅客暫行辦法（一〇四）、各縣市民眾自衛隊組訓實施計畫案（一〇八）、加強查緝走私擬設巡防局案（一一七）、臺省取締散兵游勇連坐辦法案（一一七、一一八）、臺灣省取締擾亂金融辦法案（一二一）、防衛材料動員實施辦法案（一二二）、臺灣省申請出國申請結匯審查標準案（一二七）。

六、物資調節與財經改革：民國三十八年因為時局惡化，來臺軍隊與機關不斷增多，墊付款項及軍需民食的供應成為省府龐大的負擔，陳誠乃致力調節物資供需，成立臺灣區生產事業管理委員會，將資源委員會一些在臺生產事業移由省政府管理，以增加省府財政收入，並配合新臺幣的幣制改革，大大的紓緩通貨膨脹持續惡化的壓力，在省政府委員會會議中也有許多這方面議題的討論，例如赤糖廠申請赤糖出口交換物資辦法案（八四）、臺灣省經濟研究委員會組織規程案



(八六、八七)、臺灣省省營及國省合營各事業機關貸款辦法案(八七)、限電期間特准用電標準及辦法(九〇)、食鹽減價供銷方案(八四)、農民分糖聯合運銷辦法案(九五)、臺灣省試行公教人員配售辦法案(九五、九六、九八)、調整公教人員待遇案(九八)、鐵路貨價調整案、公路客貨運價調整案(九四)、臺灣省菸酒公賣改進計畫案(九六、一一二)、保值存款貸款審查報告案(九六)、修正本省木材調節方案(九六、一〇一)、臺灣銀行黃金儲蓄辦法案(九八)、省公路建設費徵收辦法(一〇四、一〇五)、民營企業緊急補助案(一〇四)、臺灣省商人對日貿易辦法案(一二三、一二五)、繼續開採德記原有硫磺礦區辦法案(一二七)等。

七、加強社會福利與發展教育文化：臺灣經歷過日本五十年的殖民統治，打下近代化的根基，陳誠治臺也一再強調保持日治時期的優點，在社會、文化、醫藥、衛生各方面仍須持續推進，因此各項方案也逐一在省政府委員會會議進行討論，例如臺灣省痲瘋病預防規則草案(八五)、托兒所組織規程案(八七)、家畜傳染病預防規則(一〇〇)、恢復各機關團體人壽保險案(一〇四、一〇八、一〇九)、省立松山錫口樂生療養院組織規程(八八、九二)、臺灣省公醫制度推行方案(一二〇、一二六)、省外來臺各級學生入學處理辦法案(八三)、加強公賣辦法提高收益撥充學校臨時費案(八九)、配售教育用紙案(九一)、充實職業學校設備加生產組織並發給生產資金以利職教案(九二)、發展幼稚教育並培養幼稚教育師資案(九七、九九)、中等以上學校三十七年度畢業生就業介紹辦法案(一〇三)、各縣市初級中學增設高中實施方案(一〇五、一一〇)、各級學校三十八學年度第一學期增班計畫案(一〇五)、編印國民文庫暨職業學校技術科計畫及經費預算案(一〇六)、增設國民學校校舍案(一一四)、增設地方行政專科學校先修班暨夜間學校案(一一八)、增建國民學校校舍擬予縮小數量經費移充建築教室案(一二六)、臺灣大學校本部及



附設醫院增加員工名額案（一二六、一二八）等。

從省政府委員會會議紀錄來看，省政複雜程度真可謂經緯萬端、千頭萬緒，但是如果我們從《陳誠副總統檔案》中經陳誠研閱親批的會議紀錄，卻能很容易看出他對於某些議案重視程度。在這些會議紀錄中，大半都留有陳誠親筆的註記符號或批語，根據陳誠的習慣，若陳誠認為事項值得注意時，他的習慣是在旁邊畫線，加頓點，有疑問時會打問號，當某部分他認為極重要時，則會在文字上面加上圈圈，有單圈，也有雙圈。分別舉例如下：

在第八十五次會議「三十七年度第二期食米成本計算案」中，鑒於食米價格深深影響一般人民生活，陳誠特別重視，在〈紀錄〉中他對糙米、白米、平糶白米價格都在旁畫線，然後於其上分別註上「有問題」、「無問題」；提到公教人員扣繳問題時，因為他一直很關心公教人員待遇不足的問題，也在其旁畫線，然後註上待遇平均一六八九〇。

農會和合作社的合併案亦為陳誠所努力推動，最初是因中國農村復興聯合委員會主任委員蔣夢麟認為日治時代農業會政治性和經濟性兼籌並顧，對於農村經濟裨益甚多，長官公署時將農業會一分為二，影響農業基層建設，建議兩者合併，陳誠也有意恢復兩者合併，改由農林處主管，結果非但造成社會處長李翼中以去就力爭，在省政府委員會也經過多次的討論。省府委員草擬的審查報告提出日治時代的農業會在光復後已經徹底劃分成農會與合作社，加上許多農會與合作社理監事或社員可能多不符合「農會法」規定的會員資格，這都關繫合併案的成敗，要支持合併的農林處針對三項問題加以研議：一、不合於農會法規定之原有社員之權利義務應如何規定？二、合作社撤銷歸併應如何辦理？三、不能加入農會之市民應如何利用農會所經營之經濟業務得到互助制度之實惠，以達到民生第一、發展國民經濟之任務，凡住民中非農民占多數之市區合作社似可准其存在。在〈紀



錄〉中陳誠即針對提出的三點都加上單圈，然後又批上「李處長簽呈中所提困難各點，此處已顧及，仍須詳加研究」，並分別針對三點批示：一、現有會員、社員一律為會員，以後非農民不能加入；二、合作社仍撤銷，在農會內設農民福利社；三、合作社改福利社。在案子被暫行保留後，陳誠指示進一步搜集相關資料，李翼中乃於四月四日呈上所搜集的資料及有關合併意見，陳誠仔細閱讀過後，在簽呈中分別加上許多頓點和單圈記號。從以上這些註記和批語，反應出陳誠在強勢的施政風格之外，仍希望消除各方疑慮，使政策能妥善施行。（註三七）

此外，關於林務機構的改組案也引起陳誠的重視。原來之前掌管林政管理的農林處林務科已被裁撤，由林產管理局統管林政和林產。（註三八）但是在三十八年度的行政會議又有林政、林產分治的建議案，陳誠於第九十二次省府委員會會議時決議交付審查，至九十八次省府委員會會議中提出審查報告「臺灣省林務機構改組要點」，認為：一、林政部分劃歸農林處，添設林務科一節應暫緩實施，所有林務行政事宜仍由林產管理局掌理，以一事權；二、林產管理局掌理林務行政及省營伐木製材、木材配售及造林、保林、育林全部業務，伐木事業區仍照原來六大林場運輸線路重行區劃，事業區內林班一律不得開放與木商砍伐；三、十個山林管理所整併為七個林務所，改隸縣政府，掌理各該縣境轄內林務事宜擬予照辦，但仍維持山林管理所名稱，毋須改為林務所。對於林務機構編制員額，審查結果也認為過於龐大，主張最高限額應重行擬定。對於這些審查意見，陳誠均畫上雙圈符號，顯示對審查報告的認可及此法案的重要性。

註三七：朱文伯：《朱文伯回憶錄》，頁一五六—一五七。

註三八：姚鶴年編：《臺灣省林務局誌》（臺北：臺灣省林務局，民國八十六年三月，初版），頁三〇—三二。



陳誠也經常在〈紀錄〉中他認為不妥的部分加上問號，表示疑問，或打叉，直接刪除。例如在第八十六次會議「關於公用房屋糾紛處理辦法草案（修正本）」中的第三項提到「今後各機關職員離職後三個月內應將原分配居住之房屋交還各該機關。」陳誠認為三個月太久了，所以打了問號，並批示「仍以原案一個月為限，並須以奉准者為限」，大大的限縮了離職人員對公用房屋的使用權利。又如同一會議的「臺灣省限制使用汽車實施辦法」草案的第五條中，規定新聞報社小型車不得超過二輛，陳誠在其旁邊畫線後打叉，直接予以刪除。又如第一〇二次會議，警備總司令部政工處和民政廳所呈「在臺軍隊與民眾合作方法及組織」草案，提出各級愛民會主要任務，對愛民會一詞似乎有所質疑，陳誠於其旁打上問號；又提到各級愛軍運動委員會任務，陳誠亦於其上打上問號，終致此案於會議的決議中被保留。

在某些議案中陳誠偶爾也會寫上自己的意見、觀感或心得，例如第八十六次會議關於「臺灣省工礦股份有限公司調整機構計畫案」中，因為工礦公司是光復時接收日資工礦企業而成，各分公司散布全省，彼此連繫不足，乃有「工礦公司調整計畫」的提出，陳誠在〈紀錄〉中先揭示調整三項原則：一、地區、業務相同；二、原料有無；三、業務。又在其後批示：一、需要；二、各分公司應規定工作，各鋼鐵公司應以改良農具為中心工作；三、力求標準化。又如「臺灣省限制使用汽車實施辦法」草案，陳誠批「是增加，非限制，應照規定減去三分之二，即擬訂加強公用汽車辦法」，提出真正有效的解決辦法。在「關於公用房屋糾紛處理辦法」草案中，他也註明了一先由政府人員執行，臺北市先行辦理」的意見，以上行下效及由近及遠來強化法案的實踐。

一個相當值得注意的例子是，三月十四日行政院派陳誠負責指揮監督中央駐臺各機關人員，此時因大陸局勢混亂，許多中央機構都已陸續遷臺，此命令使陳誠得以在工作上發揮更大之效能。



（註三九）然而於四月一日舉行的第九十二次會議，「行政院令中央駐臺各機構員工由臺灣省政府主席負責指揮監督」報告案中，陳誠卻在一旁批下了「注意態度，尊重中央，協助解決問題」等語。不希望引起側目，不以權力的擴張而自得，反而充滿戒慎警惕之心，足見其思慮與行事的周密。

〈紀錄〉中在某些議案上所寫下的意見或許是委員的討論決議，也有可能是陳誠個人主張，如第九十二次會議關於三十八年度施政計畫大綱的審查報告案上，陳誠針對審查委員提出的各點，經仔細研究後，分別批下：「一、交自治研究會，照甲案；二、交經濟研究會，刪；三、交經濟研究會專案研究；四、採用日治時代辦理；五、刪；六、交經濟研究會。」或者在「農會與合作社合併辦法審查案」的最後批示：「一、現有會員、社員一律為會員，以後非農民不得加入；二、合作社仍撤銷，在農會內另設農民福利社；三、合作社改福利社；四、編制交人事處重擬。」這些法案的批示，顯然有助於施政計畫大綱的擬定與決議的落實。

除了會議紀錄的批註，可以清楚呈現陳誠對部分議案的重視及主張之外，陳誠在臺灣省主席任內仍援過去主政湖北之例，將他在主持省政府委員會會議時的指示另外彙輯成冊。（註四〇）因此在《陳誠副總統檔案》中有〈陳主席對臺灣省政府委員會各次會議指示彙輯（以下簡稱彙輯）〉與〈陳主席對臺灣省政府委員會各次會議指示摘鈔（以下簡稱摘鈔）〉二種，由於〈彙輯〉中尚有許

註三九：薛化元：〈陳誠與國民政府統治基盤的奠定〉，《一九四九年：中國的關鍵年代學術討論會論文集》，頁

二六三；《臺政紀要》，第三集，《陳誠副總統檔案》。

註四〇：陳誠在湖北省政府主席任內也保留湖北省政府委員會會議紀錄，並將他在主持湖北省政府委員會會議的指示彙輯成冊。見〈陳主席指示備忘錄〉，《陳誠副總統檔案》。



多刪削痕跡，推測應是〈摘鈔〉的原稿，經過重新謄抄後定稿為〈摘鈔〉。〈摘鈔〉分項分條收錄陳誠的指示，其中包括政治部分十八條，財政糧食（包括待遇問題）部分九條，經濟部分（包括土地改革）二十二條，教育文化八條。雖然條數不多，也並非每次的委員會會議都會存錄他的指示，但是這些指示對於〈臺灣省政府委員會會議紀錄〉的進一步解讀卻是彌足珍貴。茲舉〈摘鈔〉數例，進一步探討陳誠在省府委員會會議的政治理想與政策主張：

一、第八十五次會議討論食米成本計算辦法案，在計算出食米平均售價後，公教人員必須暫緩扣繳，俟待遇問題解決後，再行收款，使公教人員待遇不足的問題浮上檯面。陳誠早以公教人員待遇微薄，生活艱苦為念，因此特別指示：「必須於最近求得解決辦法，原則上要做到：一、使大家足夠維持最低生活；二、各機關一律平均；三、高級人員與低級人員待遇不可相差過鉅。」且令全體省府委員及有關單位、省參議會代表迅即商討具體辦法，以朱佛定、朱文伯、馬壽華、游彌堅、嚴家淦五人為召集人，又在二月十一日條諭擬訂待遇原則及薪餉參考表，至二月十七日，朱佛定等人乃根據陳誠所指示的同地同酬、文武一致、等級減低、技術加薪、年資加俸、配給實物、實物扣價、計口分配等八項原則，提出「調整公教人員待遇審查意見」。糧價問題所衍生的公教人員生活問題既是陳誠素所關注民生問題之一環，他的指示絕非泛泛而論，而是努力落實及追蹤其成效。

二、第八十六次會議討論「臺灣省私有耕地租用實施辦法草案」，準備在臺實施三七五減租，陳誠深知此案必然引起地主強烈的反對，在會中指示道：「實行三七五減租，目的在求增加生產，即令各地地方政府召集地主與佃戶雙方代表，說明本辦法不惟全為佃農，且亦是為地主，因為佃農收益增加，自能努力耕作，則地主亦可得到更多收益。」顯示他決心疏通地主，施行三七五減租的堅定意志，於各項減租法令通過後，逐一依照幹部的訓練和機構的設立、換訂租約、實施訂約成果



總檢查等步驟，於九月中旬完成三七五減租的各項工作。（註四一）至九月初，三七五減租接近成功的第一一五次省府委員會會議，他再度重申：「我們推行的土地政策，其目的在調和階級的利益，決不是推翻某一階級，故在推行土地改革的過程中，應儘量增加農業生產，使增產糧食歸於大多數農民所有，這樣，既可使農民生活獲得改善，並可不致過分損害地主的正當收益。今後政府尚應將田賦徵實及公購餘糧的數額酌量減少，以維持地主的合法利益。」將三七五減租的實施和中國共產黨在大陸實施的土改加以區分，並儘量向地主宣導，以減少施行阻力。

三、在第九十五次會議上臨時報告有關於「七洋貿易行違法經營地下錢莊案」，陳誠對於七洋貿易行違法走私，擾亂金融，影響民生，甚為震怒，下令警務處嚴辦，四月二十日開始進行搜捕行動，（註四二）兩天後在本日會議上他指示：「取締非法經營地下錢莊業務，即為我們與惡勢力及投機分子鬥爭之開始，亦即是我們肅奸政策的實施。……政府為保障大多數人民的利益，對於囤積居奇，擾亂金融，妨礙社會秩序者，不得不出之以斷然處置。」同樣在第二二〇次會議時，他又指示：「日來金融市場略有波動，顯係地下錢莊死灰復燃，商人投機操縱所致，此種非法行為必須徹查嚴辦。希由財政廳、社會處、警務處及有關機關會商辦法，並由警務處切實執行，以安定人民生活。」（註四三）另因「對日貿易商辦法」的釐訂，陳誠也對於旅行社藉赴日觀光名義往返臺日之間，進行跑單幫及走私行為表示嚴加取締。另外，他對於物價不合理現象也在會議中宣示：「近來

註四一：薛月順編：《陳誠先生回憶錄——建設臺灣（上）》，頁五五—五八。

註四二：《臺政紀要》，第四集，四月十七日條，《陳誠副總統檔案》。

註四三：《臺政紀要》，第十集，十月十五日條，《陳誠副總統檔案》。



物價波動絕非出於經濟因素，應運用政治方法予以有效平定。對於操縱金融物價之投機分子，應切實法辦，除財產充公外，人犯應押送火燒島服役墾荒。」對於任何足以影響社會穩定的事件，有著高度的警覺，因為在大陸情勢危急的時刻中，已不容臺灣再有任何變故，因此他以鐵腕政策，雷厲風行，嚴採各種防範措施，為防微杜漸，實不得不然。

四、在教育文化方面，陳誠曾回憶抗戰時期，因為大批青年相率投匪，步入歧途，乃因政府未給予正當出路所致，乃在鄂省推展計畫教育，實行之後頗有成效，主臺之後亦倣照主政鄂省之例，在臺實施計畫教育。〈摘鈔〉中亦有一些關於此方面的指示，例如因為四六件，開始積極防範學潮，整頓學風之後，於第九十三次會議，陳誠即提出今後教育改進之點：(一)教育計畫應與施政計畫配合，以解決學生出路問題；(二)教職員生活應設法改善，使安心教學，其辦法如：配售生活必需品、加發職務加給、加發研究費等；(三)各校學生務須嚴予管教，定期招生，嚴格考試，並須有家長保證。由於處在國共衝突激烈、學潮洶湧的時代背景中，陳誠逐漸加強對教育的統制，的確有礙學術自由，但是卻是穩定當時臺灣社會秩序與人心的一大關鍵。

五、在徵兵制度的實施與民眾組訓方面，鑒於大陸失敗的教訓，也獲得陳誠的極度關注，在第一〇七次會議上指示臺省徵兵即將實施，亟應徹底革除大陸時期拉丁賣丁的惡劣風氣，為臺省兵役制度實施奠定良好基礎。而針對民眾組訓工作，他在第一一五和一二五次會議均有相關指示，認為應在日據時代的良好基礎上，就原有的組織予以健全和充實，並提出應注意事項：一、推廣沿海五戶聯保辦法；二、外省來臺人士須辦理聯保手續，並釐訂來臺人士居留辦法；三、嚴禁反動分子、投機分子、動搖分子及失敗主義者入境；四、重視漁民組訓問題。這些都是陳誠希望臺灣不致因為



中國大陸變色而影響及島內防務的舉措。

綜上所述，在民國三十八年國家處於危急存亡的關頭，為了確保臺灣成為反共復國的最後基地與挽回已失的人心，陳誠的治臺是以臺灣社會安定和臺民生活改善為兩大主軸，積極在政治、經濟、財政、教育文化等方面分別實施變革，使得短短的一年之間臺灣政局轉危為安，而突破多方困難與阻力，實施三七五減租的成功與地方自治的籌劃，均為臺灣日後的發展厚植根基，這些努力，使得民國三十八年固然「是挫敗的一年，也是重建的一年」。<sup>（註四四）</sup>而這種種的施政與改革，從計畫及藍圖的研擬，省政府委員會會議的討論、折衝與共識的達成，至法案的落實施行等過程，在〈紀錄〉內都有十分完整的呈現，提供我們非常豐富的一手史料，更因〈紀錄〉上經陳誠本人仔細的研閱批註，加上〈彙輯〉及〈摘鈔〉中的指示，對陳誠本人與民國三十八年臺灣省政的相關研究，提供更多面向、更具價值的史料。

本書主要蒐錄《陳誠副總統檔案》中第八十二次至一二七次的臺灣省政府委員會會議紀錄，按照會議時間先後依序編排，以便讀者較有脈絡地理解民國三十八年陳誠主持省政期間的省府委員會會議對於各項議案討論與決議的情況。但是依據國史館臺灣文獻館目前正在進行的全部臺灣省政府委員會會議紀錄數位化計畫，陳誠擔任臺灣省政府主席所主持的省府委員會會議尚有第一二八次，《陳誠副總統檔案》中獨缺此次會議紀錄，茲為求彙編的完整性，爰以該項計畫中的第一二八次會議紀錄補之。此外，為了有助讀者參閱利用，本編對於書中第一次提到的人名、關鍵詞或重要史事嘗試蒐集相關資料，酌加註釋，期望本書的出版，能為公開史料，提供學術研究略盡一分心力。

註四四：江安妮：〈關鍵的年代：一九四九年陳誠主持臺灣省政研究〉，頁一七一。





# 陳誠先生從政史料選輯——臺灣省政府委員會會議紀錄（上）

## 目 錄

凡 例	一
導 言	三
臺灣省政府委員會第八十二次會議紀錄（民國三十八年一月十四日）	一
臺灣省政府委員會第八十三次會議紀錄（民國三十八年一月二十一日）	一七
臺灣省政府委員會第八十四次會議紀錄（民國三十八年一月二十八日）	三九
臺灣省政府委員會第八十五次會議紀錄（民國三十八年二月十一日）	四七
臺灣省政府委員會第八十六次會議紀錄（民國三十八年二月十四日）	九三
臺灣省政府委員會第八十七次會議紀錄（民國三十八年二月十八日）	一二三
臺灣省政府委員會第八十八次會議紀錄（民國三十八年二月二十五日）	一五五
臺灣省政府委員會第八十九次會議紀錄（民國三十八年三月十一日）	一八一
臺灣省政府委員會第九十次會議紀錄（民國三十八年三月十八日）	二二七
臺灣省政府委員會第九十一次會議紀錄（民國三十八年三月二十五日）	二五三
臺灣省政府委員會第九十二次會議紀錄（民國三十八年四月一日）	二七九





臺灣省政府委員會第九十三次會議紀錄（民國三十八年四月八日）	三八九
臺灣省政府委員會第九十四次會議紀錄（民國三十八年四月十五日）	四二五
臺灣省政府委員會第九十五次會議紀錄（民國三十八年四月二十二日）	四四五
臺灣省政府委員會第九十六次會議紀錄（民國三十八年四月二十九日）	四六一
臺灣省政府委員會第九十七次會議紀錄（民國三十八年五月六日）	五〇一
臺灣省政府委員會第九十八次會議紀錄（民國三十八年五月十三日）	五一三
臺灣省政府委員會第九十九次會議紀錄（民國三十八年五月二十日）	五四九
臺灣省政府委員會第一〇〇次會議紀錄（民國三十八年五月二十七日）	五六三



# 臺灣省政府委員會第八十二次會議紀錄

時間：三十八年元月十四日上午九時

地點：本府四樓會議室

出席：陳 誠（註一）

游彌堅（註二）

劉兼善（註三）

陳啟清（註四）

馬壽華（註五）

李連春（註六）

南志信（註七）

朱文伯（註八）

許恪士（註九）

楊家瑜（註一〇）

嚴家淦（註一一）

李翼中（註一二）

朱佛定（註一三）

杜聰明（註一四）

列席：陳清文（魏榕代）（註一五）

張國鍵（註一六）

陳建中（註一七）

王肇嘉（註一八）

葛之覃（註一九）

林紫貴（註二〇）

李植泉（註二一）

浦薛鳳（註二二）

主席：陳 誠

紀錄：荊德明（註二三）

沈維甫（註二四）

## 報告事項

（一）離職人員發給遣散費辦法報請公鑒案。

（二）撤銷通運公司報請公鑒案。

## 討論事項

（一）臺灣省境內黃金外幣買賣取締及收兌辦法案。

（二）修正臺灣省各縣市人民印鑑登記辦法第十二條條文暨增修第十四條條文案。

（三）臺北縣三十七年度地方總預算第五次追加預算案。





- (四)臺中市三十七年度地方總預算第四次追加減預算案。
- (五)花蓮縣三十七年度地方總預算第六次追加預算案。
- (六)警務處等機關請支往閩南、粵東招考警員千名用費計四案，擬准在本年度省第二預備金項下開支案。
- (七)人事處科員汪嘉言等請支赴京受訓回程旅費及赴京旅費差額，擬准在本年度省第一預備金項下開支案。

## 臨時動議

- (一)請省參議會駐委會派員經常列席省府會議案。

## 報告事項

### (一)離職人員發給遣散費辦法報請公鑒案。(已報告)

准本府魏前任主席「道明」(註二五)參捌子支府績字第四二八號咨開：「查本府委員會三十八年一月四日第八十一次會議臨時動議，為本府此次改組，因機關主管長官更動，離職人員發給遣散費辦法一案，當經決議「送請新任主席核辦」等語紀錄在卷，相應檢同原動議案一件，咨請貴任核辦為荷。」等由；經將原辦法第七條條文酌予修正，准予施行，謹報請公鑒。

### 離職人員發給遣散費辦法

一、本府此次改組，因機關主管長官更動，本府所屬機關人員，如職務接替有人，離去職務者或奉准離職者，擬依左列規定，分別發給遣散費：



- (一)任職滿一年者三個月；
  - (二)任職滿半年者二個月；
  - (三)任職滿三個月者一個月；
  - (四)任職不滿三個月者半個月。
- 前項遣散費，按照當月薪津（包括職務加給）所得計算，其非本省籍人，並加發一個月，作為川旅費。

二、本府調職人員，職務未間斷者，其服務年資合併計算。

三、支薪派各機關服務，兼有實際職務，由各該服務機關比照機關職員辦理。

四、支薪派各機關服務，而無實際職務者，及支薪尚未派服務者，照第一項減半發給。

五、遣散費在各機關本年度經費節餘項下開支，如有不敷時，得在省特別預備金項下撥發。

六、已領遣散費人員，復在本省改任其他工作者，所領遣散費如超過其間斷任職期間應得薪津之額數時，其超出之數應予追回。

七、遣散後領有川旅費，不論曾否離臺，如在半年內仍在本省任其他工作者，應追回所領之川旅費。

## (二)撤銷通運公司報請公鑒案。（已報告）

通運公司（註二六）著即撤銷，所有業務分配有關單位接收，除飭交通處妥擬辦法送核外，謹報請公鑒。



## 討論事項

### (一)臺灣省境內黃金外幣買賣取締及收兌辦法案。

財政廳一月十二日簽呈稱：「奉鈞座面諭，以人民持有黃金外幣，依照修正人民所有金銀外幣處理辦法之規定，應予禁止流通買賣，為期顧及人民生活需要，並徹底取締本省境內黃金外幣黑市買賣起見，應擬訂黃金外幣買賣取締及收兌辦法施行等因；奉此，茲經擬訂該項辦法五項，擬分飭有關機關遵辦，並公告週知。當否？理合抄附該辦法，呈乞察核，提會討論。」等情；到府，謹提請公決。（註二七）

決議：修正通過，送請行政院備案。

### 臺灣省境內黃金外幣買賣取締及收兌辦法（註二八）

一、人民在本省境內持有黃金外幣，應依修正人民所有金銀外幣處理辦法第二條規定，嚴厲禁止流通買賣。

二、違反前項之規定，買賣黃金外幣，或以黃金外幣代替通貨作為交易收付者，依黃金外幣買賣處罰條例之規定懲罰。

三、各縣市政府及警察機關對於黃金外幣黑市買賣，應依法切實查禁取締。

四、本省境內人民持有黃金外幣，如需兌換臺幣，應向臺灣銀行（總行）申請收兌。

五、臺灣銀行收兌黃金外幣，依左列規定標準計算折合臺幣，按日訂定公告之：

（甲）黃金照中央規定，每市兩按美金五十元計算；

（乙）美金或美鈔，每元按收兌之當日上海中央銀行僑匯牌價及當日臺灣銀行金圓對臺幣匯率折



合臺幣，其他外幣照中央銀行規定折算。

## (二)修正臺灣省各縣市人民印鑑登記辦法第十二條條文暨增修第十四條條文案。

民政廳一月八日簽呈稱：「查本省邇來迭據各縣市政府紛紛請示，為人民團體或公私營事業機關可否適用本省各縣市人民印鑑登記辦法，申請為印鑑之登記，及請求提高登記書簿工本費等情前來。為適應省民習慣，及防止偽造印章，發生產權糾紛，並便利業務推行起見，擬准適用，並將登記書簿工本費酌加調整，特於原辦法第十三條條文之後，增修正第十四條為：「法人得以該團體主管或負責人之印章（如理事長章之類）或私章申請印鑑登記，其手續準用本辦法之規定辦理。」俾資依據。至原第十四條、第十五條擬改為第十五條、第十六條。經簽准祕書處法制室同意，擬請提送省政會議決議後公布施行。當否？理合檢同原辦法及修正辦法各一份，簽請察核示遵。」等情；到府。謹提請公決。

決議：通過。（第十四條「私章」二字改為「名章」）

### 臺灣省各縣市人民印鑑登記辦法第十二條原條文及修正條文（註二九）

一、原條文：辦理印鑑登記得依左列兩款規定徵收工本費：

一、印鑑登記變更或註銷一律收臺幣拾元；

二、印鑑登記證明書每張收臺幣貳拾元。

前項所需登記書冊，由各縣市政府統籌印發，其印刷費由戶政經費項下列支，仍由徵收機關與辦理登記機關商訂聯繫辦法，徵收工本費，以登記規費科目按旬解庫，作為追加戶政經費，不得移作別用。



二、修正條文：辦理印鑑登記得依左列兩款規定徵收工本費：

一、印鑑登記變更或註銷一律收臺幣五百元；

二、印鑑登記證明書每張收臺幣壹千元。

前項所需登記書冊由各縣市政府統籌印發，其印刷費用由戶政經費項下列支，所收工本費以登記規費科目按旬解庫，作為追加戶政經費，不得移作別用。

增修第十四條條文：法人得以該團體主管或負責人之印章（如理事長章之類）或私章申請印鑑登記，其手續準用本辦法之規定辦理。

### （三）臺北縣三十七年度地方總預算第五次追加預算案。

財政廳、會計處一月十日簽呈稱：「奉交下臺北縣三十七年度地方總預算第五次追加預算書，業經依照規定予以審核，理合擬具該縣三十七年度第五次（依本府核定次序）追加預算核定本一份，簽請察核，提會議決交辦。」等情；到府，謹提請公決。

決議：通過。

### 臺灣省臺北縣三十七年度第五次追加預算核定本（略）

### （四）臺中市三十七年度地方總預算第四次追加減預算案。

財政廳、會計處一月六日簽呈稱：「奉交下臺中市三十七年度地方總預算第四次追加減預算書，業經依照規定予以審核，理合擬具該市三十七年度第四次（依本府核定次序）追加減預算核定本及說明各一份，簽請察核，提會議決交辦。」等情；到府。謹提請公決。



決議：通過。

臺灣省臺中市三十七年度第四次追加（減）預算核定本（略）

臺灣省臺中市三十七年度地方歲入出總預算第四次追加預算說明書（略）

#### (五)花蓮縣三十七年度地方總預算第六次追加預算案。

財政廳、會計處一月七日簽呈稱：「奉交下花蓮縣三十七年度地方總預算第六、七兩次追加預算書，業經依照規定，予以併案審核，理合擬具該縣三十七年度第六次（依本府核定次序）追加預算核定本及說明書各乙份，簽請審核，提會議決交辦。」等情；到府。謹提請公決。

決議：通過。

臺灣省花蓮縣三十七年度第六次追加（減）預算核定本（略）

臺灣省花蓮縣三十七年度第六次追加預算說明書（略）

#### (六)警務處等機關請支往閩南、粵東招考警員千名用費計四案，擬准在本年度省第二預備金項下開支案。

財政廳、會計處一月十一日簽呈稱：「奉交警務處等機關請支往閩南、粵東招考警員千名用費計四案，茲謹將擬辦情形彙列如左，至該款並擬准在本年度省第二預備金項下開支，所擬是否有當？理合簽請察核，提會議決示遵。」等情；到府。謹提請公決。

決議：山地行政處工程補助費一案通過，餘案保留。





請 支 機 關	用 途	請 發 金 額
警務處	往閩南、粵東招考警員千名用費	一九七、九一六、〇〇〇
防空指揮部	雷達偵測隊三十八年度經常費	一八七、二二七、五八六
防空指揮部	建築雷達陣地營舍及開辦費	四〇、〇〇〇、〇〇〇
山地行政處	補助臺中縣山地仁愛鄉中原圳修復工程費不敷數	三、一〇〇、〇〇〇

(七)人事處科員汪嘉言等請支赴京受訓回程旅費及赴京旅費差，擬准在本年度省第一預備金額下開支案。

財政廳、會計處一月十三日簽呈稱：「奉交人事處汪嘉言等請支高考及格赴京受訓往返旅費計四案，茲謹將擬辦情形彙列如左，至該款並擬准在本年度省第一預備金項下開支，所擬是否有當？理合簽請察核，提會議決示遵。」等情；到府。謹提請公決。

決議：通過。

請 支 機 關	用 途	請 發 金 額
人事處汪嘉言	高等考試及格赴京受訓回程旅費及赴京旅費差額	七〇三、五二〇
教育廳王襄平	高等考試及格赴京受訓回程旅費及赴京旅費差額	七〇三、五二〇
農業試驗所鳳山支所 (註：一〇) 林景明	高等考試及格赴京受訓回程旅費及赴京旅費差額	七〇三、五二〇
會計處 林鎧藩、傅敏中	高等考試及格赴京受訓回程旅費及赴京旅費差額	一、四〇七、〇四〇



## 臨時動議

### (一)請省參議會駐委會經常列席省府會議案。

決議：通過。

### 會議指示：

一、省府委員會為本省最高決策機關，提出本會議討論案件，應以有關政策與富有原則性者為限，此外一般例行業務，各單位主管可加以決定，逐漸樹立分層負責制，藉以提高行政效率。(彙輯，摘鈔)

二、凡一事與兩個以上單位有關時，應用互通電話與其他方法磋商解決，力求減少公文往返手續。

(彙輯)

三、請省參議會駐會委員會派員列席本府委員會會議，使其益能明瞭本府政策，以便政府與人民打成一片。(彙輯)

四、不兼廳處職務之委員對於本省全般業務之研究與設計，請多負責任。(彙輯，摘鈔)

五、各廳處應飭所屬人員嚴守秘密，對於各種政策與計畫在未發表前，切勿自行向外發表。(彙輯)

六、所擬離職人員資遣辦法，似嫌消極，對於溢額人員，應予以短期技術訓練，設法使其轉入生產機構，從事生產工作較為妥當。因為資遣人員，如由甲機關遣散，再轉入乙機關，則不僅問題



仍未解決，且浪費鉅額金錢，亦至可惜。請李委員（翼中）與人事處負責召集有關單位主管人員，共同研究重新擬訂一更富有積極性而能徹底解決問題的辦法。（彙輯，摘鈔）

七、各單位職員如有業經發表而不能到公者，由各單位主管於本月底以前查明，一律開缺。（彙輯）

八、對於全省民眾一視同仁，決不可使之特殊化，至山地人民生活習慣比較特殊，為適應需要，設山地行政處，以資指導，固無不可，但山地民、財、建、教等事宜，應由有關各單位分別辦理，並特別予以方便為妥。（彙輯，摘鈔）

九、交通行政由交通處統一負責，交通業務則由業務單位分別負責，兩者必須劃分清楚，並力求配合。最近本省交通情況之混亂，其原因由於交通行政與交通業務既劃分不清，又不能配合，彼此互相推諉卸責，因此欲交通有辦法，首先從調整機構，健全組織著手，以確保交通業務的完整。（彙輯，摘鈔）

十、通運公司撤銷後，業務與人員應分別併入各有關單位，其中民股由財政廳、交通處、會計處會同辦理退股事宜，但以不使人民吃虧為原則，至該公司房屋請浦祕書長（薛鳳）、楊廳長（家瑜）、游委員（彌堅）負責清理，嚴防頂賣等情事。（彙輯，摘鈔）

十一、制定本省黃金外幣辦法，旨在使各省來臺人士得到一方便，同時並可藉以消滅黑市。（彙輯，摘鈔）

十二、收兌黃金鑑定成色，務求精確，並注意予人民以方便，決不可使人民吃虧。（彙輯，摘鈔）

十三、重新登記車輛，由交通處先加研究，調查清楚，再根據需要，核定用車，將多餘車輛撥歸公



共交通機關使用。（彙輯）

十四、公教人員生活，亟須改善，各單位可就米煤油鹽等生活必需品，擬具改善配給辦法，彙呈核辦。（彙輯）

十五、本省預備金，非遇有建設性之用途與經本委員會通過，不可隨便動用。（彙輯，摘鈔）

### 註解

註一：陳誠（一八九八—一九六五），字辭修，別號石叟，浙江青田人。保定軍官學校第八期炮科畢業。曾參加東征、北伐、中原大戰、剿共等戰役，歷任副師長、師長、軍政部常務次長、武漢衛戍總司令、第六戰區司令長官、湖北省政府主席、東北行轅主任等職，民國三十七年十月來臺，十二月被任命為臺灣省政府主席，三十八年元月五日就任。

註二：游彌堅（一八九七—一九七一），原名柏，臺灣臺北人。臺灣總督府國語學校畢業後，入日本大學學習經濟，畢業回國，易名彌堅。歷任駐法使館秘書、國民政府財政部稅警總團軍需處處長、兵工署應用科學研究所總務科科長、湖南財政廳視察兼湖南大學教授、中央設計局臺灣設計委員會委員等職。抗戰勝利後，任臺灣區財政金融特派員、臺北市市長兼臺灣大學教授，民國三十六年任臺灣省政府委員。

註三：劉兼善（一八九五—？），字達麟，廣東梅縣人，生於臺灣屏東。日本早稻田大學政治經濟科畢業。曾執教於黃埔軍校、陸軍大學，曾任廣東蕉嶺縣長、參謀本部購料委員會委員。抗戰期間，在後方從事對敵心理戰工作。抗戰勝利後，受命至臺，任中國國民黨臺灣省黨部委員、臺灣大學教授兼訓導長、省參議會第一屆參議員等。三十六年起擔任臺灣省政府委員。

註四：陳啟清（一九〇四—一九八九），臺灣高雄人。日本明治大學法科畢業。返臺後任陳中和物產株式會社、新興製糖株式會社和烏樹林鹽場株式會社董事長或常務董事。戰後當選制憲國民大會代表和第一屆高雄市參議會參議員。民國三十六年起出任臺灣省政府委員，又任臺灣水泥公司常務董事兼首任總經理。

註五：馬壽華（一八九三—一九七七），字木軒，號小靜，安徽渦陽人。河南法政學堂畢業。歷任河南、山西、湖北





各級法院法官、司法行政部總務司司長、南京市秘書長等職。來臺後，擔任臺灣省政府委員兼代財政廳廳長、臺灣物資調節委員會主任委員等職，此時任省政府委員兼工商銀行董事長。其雅尚書畫，擅山水、花鳥及指畫。

註六：李連春（一九〇四—二〇〇一），臺南後壁人。日本神戶商業職業學校畢業後，服務於日商加藤株式會社，開始投入臺灣糧食問題的研究，曾任總督府米穀局顧問、臺北州米穀納入組合參事和事業部部長，以及臺灣農業會第二部部長，累積相當糧政經驗。民國三十五年擔任臺灣省糧食局副局長，後升為局長。

註七：南志信（一八八六—一九五八），卑南社之卑南族人，名為sisius（音「習性」）。臺灣總督府醫學校畢業，是第一位接受西式醫學教育，第一位自臺灣總督府醫學校畢業，也是第一位取得臺灣總督府醫官資格的原住民。曾任臺東醫院醫官補，獲得臺灣總督府的紳章授與。後來開設南醫院，成為開業醫師。其醫術及醫德倍受敬重，對貧苦病患常給予免費救治。民國二十一年開始從政，擔任臺東街協議會官派協議會員，隨後擔任臺東廳協議會官派協議會員。民國三十五年當選制憲國民大會代表。三十六年被任命為臺灣省政府委員。

註八：朱文伯（一九〇四—一九八五），名作人，以字行，江蘇泰興人。上海太夏大學、日本陸軍士官學校第二十一期炮科畢業，中國青年黨黨員。曾任福建省保安處保衛課上校課長、福建省軍管區司令部少將參謀長等職。戰後，為陳儀所邀，先任臺灣警備總司令部高參職，一九四七年改任新竹縣縣長，二二八事變後，任行政長官公署參事。臺灣省政府成立，出任省政府委員，並兼任省農林公司及省糖業公司董事。

註九：許恪士（一八九六—一九六七），名本震，以字行，安徽歙縣人。北京高等師範大學畢業，後曾赴柏林大學、耶那大學研究，獲耶那大學哲學博士學位。曾任安徽省第一師範校長，安徽省立第二中學校長，南京國立中央大學教育系教授、主任、院長等職。民國三十六年臺灣省政府成立，奉派為省政府委員兼教育廳廳長。

註一〇：楊家瑜（一九〇三—一九八四），字瑾叔，浙江新建人。國立北平專門學校、美國普度大學畢業。曾任教北平大學工學院、天津北洋大學、南京中央大學。歷任津浦鐵路機務處設計主任等職。民國三十六年任臺灣省政府委員兼建設廳廳長，同時兼任臺灣工礦公司董事長、臺灣石炭調整委員會主任委員。

註一一：嚴家淦（一九〇五—一九九三），字靜波，江蘇吳縣人。上海聖約翰大學畢業。歷任京滬、滬杭甬鐵路管理局材料處處長，福建省政府委員兼建設廳廳長，福建省財政廳廳長，戰時生產局採辦處處長等職。抗戰勝



利，任國民政府還都接收委員會委員。民國三十五年任臺灣省行政長官公署財政處處長。三十六年任臺灣省政府委員、財政廳廳長兼臺灣銀行董事長。

註一二：李翼中（一八九六—一九六九），廣東梅縣人。國立中山大學政治經濟系、中央訓練團黨政班畢業。曾任中國國民黨青島、漢口特別市黨部黨務整理委員、江蘇省政府科長，中央社會部總務處處長、主任秘書，交通部簡任秘書，中國國民黨中央執行委員，臺灣省黨部主任委員，臺灣省政府委員兼社會處處長。

註一三：朱佛定（一八八八—一九八一），名文黼，以字行，江蘇江陰人。京師大學堂畢業後，留學法、瑞等國，攻讀國際公法，先後畢業於巴黎及日內瓦大學，獲法學博士學位。曾隨施肇基，任代表團秘書，出席巴黎和會；也曾任徐樹錚秘書長，考察世界各國。其後歷任外交部通商司司長、上海法政大學教務長、安徽省政府委員兼秘書長、行政院參事兼第一組組長。臺灣光復後，隨省主席魏道明出任民政廳廳長。

註一四：杜聰明（一八九三—一九八六），字思牧，臺灣淡水人。臺灣總督府醫學校、日本京都帝國大學醫學院博士。曾任臺北醫專教授、臺北帝國大學教授。勝利後任臺灣大學醫學院教授兼院長。民國三十六年任臺灣省政府委員。

註一五：陳清文（一八九四—一九八二），福建廈門人，英國劍橋大學工科畢業。歷任北京大學、交通大學教授、交通部聯運處秘書兼國際股股長、北寧鐵路車務處處長等職。民國三十四年日本投降後，調臺接收鐵路，任臺灣鐵路管理委員會主任委員。三十六年調臺灣省政府交通處處長。魏榕為交通處技術室主任。

註一六：張國鍵（一九〇八—？），別號用中，安徽宿松人。北平大學法律系、中央訓練團高級班畢業。歷任福建省民政廳秘書、省政府人事室主任、江蘇學院教授、福建省連江、南安縣長。抗戰勝利後，奉調臺灣，任臺灣行政長官公署人事室主任。民國三十六年任臺灣省政府人事處處長。

註一七：陳建中（一九一三—），原名建文，志清，又名程俠，陝西富平人。上海大學社會系畢業。歷任中國國民黨平綏路、陝西省西安市黨部委員、主任委員、西北《文化日報》社長、國民黨中央黨部處長、專門委員、副主任等職。民國三十八年來臺，任臺灣省政府法制室主任。

註一八：王肇嘉（一九〇八—？），江蘇寶應人。北京大學經濟系畢業、高等考試會計、審計人員合格。民國三十四年來臺，任臺灣行政長官公署會計處處長。長官公署改組省政府後，任臺灣省政府會計處處長。



註一九：葛之覃（一八九四—一九六六），字蓀輝，浙江東陽人。私立浙江法政專門學校畢業，承審員及司法官考試及格。此時任臺灣高等法院檢察署署長。

註二〇：林紫貴（一九〇八—一九七〇），別號子蔚，福建福清人。福建省立第一師範畢業。先任職於中央宣傳部，協助主持中央文化運動委員會會務，後出任重慶市黨部委員，前後創辦《良心話》旬刊、《文化雜誌》。抗戰勝利來臺籌組臺灣省黨部，任執行委員兼宣傳處處長。臺灣省政府成立後，就任首任新聞處處長。三十八年三月卸任，調任省政府參議。

註二一：李植泉（一九〇七—？），河北北平人。清華大學畢業。曾任財政部統計處科長、中央設計局簡任專門委員，臺灣光復後，任長官公署統計室主任。三十六年任臺灣省物價委員會委員。同年任臺灣省政府統計室主任，改稱為統計長。著有《公務管理之理論與實際》。

註二二：浦薛鳳（一九〇〇—一九九七），字逸生，江蘇常熟人。清華大學、美國翰墨林大學法學博士。曾任清華大學教授兼政治系主任、國防最高委員會參事，出席橡樹園世界安全機構預備會議及舊金山會議中國代表團專門委員，行政院善後救濟總署副署長，行政院副秘書長等職，民國三十七年來臺，出任臺灣省政府秘書長，著有《西洋近代政治思潮》、《現代西洋政治思潮》等書。

註二三：荆德明，此時任臺灣省政府秘書處秘書。

註二四：沈維甫，此時任臺灣省政府專員。

註二五：魏前主席，指魏道明（一九〇一—一九七八），字伯聰，江西德化人。法國巴黎大學法學博士。歷任國民政府司法部次長、代理部長、建設委員會委員、司法行政部部長、行政院秘書長、駐法大使、駐美大使等職。民國三十六年任臺灣省政府委員兼主席。三十七年底辭職赴美。

註二六：按臺灣省通運公司創立於民國三十五年一月五日，至此成立三年餘，共更換總經理三人，該公司共有倉庫四百餘座，惟可用者在鐵路沿線二百九十五座，在碼頭者有十五座，儲存量可達三十萬噸，至三十八年僅達到二十萬餘噸，自創立後的三年中，每年均有盈餘，計第一年盈餘約臺幣二千餘萬元，第二年六千餘萬元，第三年上半年盈餘三億四千餘萬元，三年總數可達八億元。

註二七：按此項辦法係因省政府鑒於省內人民持有黃金外幣，若無正常去路，難免造成黑市交易，為徹底取締黃金外幣的黑市買賣，兼顧人民生活需要，使黃金外幣持有人有正常出路起見而訂定。見《徹底取締金鈔黑市》。



《臺灣新生報》，臺北，民國三十八年一月十八日，版四。

註二八：「臺灣省境內黃金外幣買賣取締及收兌辦法」規定臺灣銀行負責收兌臺灣省境內的黃金外幣，黃金每市兩按美金五十三元計算，美金或美鈔按收兌當日上海中央銀行僑匯牌價及當日臺灣銀行金圓對臺幣匯率折合臺幣。辦法於三十八年一月十七日頒發，發布時改為「臺灣省境內黃金外幣買賣取締及兌換辦法」。見臺灣省政府祕書處編：《臺灣省政府公報》，春字第十二期（民國三十八年一月十八日），頁一三九—一四〇。

註二九：「臺灣省各縣市人民印鑑登記辦法」第十二條、第十四條、第十五條、第十六條條文於民國三十八年一月二十七日公布。見臺灣省政府祕書處編：《臺灣省政府公報》，春字第二十一期（民國三十八年一月二十八日），頁二七四。

註三〇：臺灣省農業試驗所鳳山熱帶園藝試驗分所位於高雄縣鳳山之東北區，其前身為臺灣總督府農業試驗所鳳山熱帶園藝試驗支所及臺灣總督府西部特用作物種苗養成所兩機構合併而成。見〈鳳山熱帶園藝分所〉，《行政院農業委員會農業試驗所》，<http://www.tari.gov.tw/taric/modules/tinycontent5/index.php?id=14>。





# 臺灣省政府委員會第八十三次會議紀錄

時間：三十八年一月二十一日上午九時

地點：本府四樓會議室

出席：陳 誠 李翼中 南志信 陳啟清 朱文伯 劉兼善 馬壽華 許恪士 楊家瑜 李連春

杜聰明 朱佛定 游彌堅 嚴家淦

列席：葛之覃 陳建中 林紫貴 張國鍵 王肇嘉 徐慶鐘（註一） 李植泉 梁劭誠（註二）

浦薛鳳

主席：陳 誠

紀錄：荊德明 沈維甫

## 報告事項

- (一)修正臺灣省境內黃金及外幣買賣取締及兌換辦法報請公鑒案。
- (二)修正臺灣省農林處蔗苗繁殖場組織規程報請公鑒案。
- (三)臺南市民歐陳秋菊呈請贖回其夫被迫出售之房屋並核減其價格一案，准由政府代購轉贈，以示體恤革命烈士之遺族，報請公鑒案。
- (四)農林處擬具臺灣省青果出口調節辦法暨各項申請書表格式，報請公鑒案。
- (五)規定餘糧戶及糧商出售糧食期限等事項，報請公鑒案。





## 討論事項

- (一) 民政廳簽擬組織臺灣省地方自治研究會，並擬具組織規程，請核示案。
- (二) 省外來臺各級學校學生入學處理辦法案。
- (三) 樟腦局申請砍伐南庄監督所轄內樟樹造林案。
- (四) 日產基地出租及出典辦法要點案。
- (五) 臺中縣三十七年度地方總預算第四次追加減預算案。
- (六) 臺東縣三十七年度地方總預算第二次追加減預算案。

## 臨時報告事項

- (一) 本府陳主席與資源委員會孫委員長會談紀錄，報請公鑒案。

## 報告事項

- (一) 修正本省境內黃金及外幣買賣取締及兌換辦法報請公鑒案。(已報告)

本案經上次府會決議修正通過，送請行政院備案。茲財政廳以「收兌」二字易滋人民誤解，擬將「收兌」二字改為「兌換」，核屬可行，除修正公告暨送請行政院備案外，謹報請公鑒。

- (二) 修正臺灣省農林處蔗苗繁殖場組織規程報請公鑒案。(與報告事項(四)均改為討論事項，並付審查)



人事處、農林處、法制室三十七年十二月十七日簽呈稱：「竊查農林處蔗苗繁殖場組織規程內，關於職員均訂有官等，技術人員之職稱定為技正、技士、技佐等。茲擬遵照省府卅七年省府祕法字第一二八七二四號代電，將該場職員之官等予以刪除，技術人員之職稱亦均擬改訂為技師、技術員、技術助理員。至該場組織為業務需要，擬仍照該場原核定總員額酌予調整，除將該場組織規程修正草案業經會核修正在案外，理合檢具該場修正組織規程草案一份，呈請鑒核，公布施行。」等情；到府，核屬可行，除公布外，謹報請公鑒。

臺灣省農林處蔗苗繁殖場組織規程（註三）

第一條 臺灣省農林處蔗苗繁殖場（以下簡稱本場）之組織依本規程之規定，掌理本省蔗苗之繁殖改良事宜。

第二條 本場設場長一人，比支薦任俸，承農林處處長之命，綜理場務，並指揮監督所屬員工。

第三條 本場設左列各課室，其職掌於本場辦事細則規定之：

- 一、總務課；
- 二、種藝課；
- 三、水利課；
- 四、會計室。

第四條 本場各課各設課長一人，比支委任或薦任俸，除總務課長專任外，餘由技師或技術員兼任。

第五條 本場設技師二人，比支薦任俸；技術員十人，比支薦任或委任俸；技術助理員十七人，課員、辦事員各三人，人事管理員、統計員各一人，均比支委任俸，並得酌用雇員十七人。



第六條 本場會計室設會計員一人，比支委任或薦任俸；會計助理員一人，比支委任俸。

第七條 本場職員之任用，除會計人員另有規定外，相當薦任人員由省政府遴選，依法任用；相當委任人員，由場長遴選，遞請省政府核委；雇員由場長僱用，並遞報備案。

第八條 本場辦事細則另訂之。

第九條 本規則自呈奉核准後公布施行。

批示：報告(二)、(四)改討論，均付審查，交嚴(家淦)、朱(佛定)、游(彌堅)、李(翼中)、馬(壽華)、李(連春)及農林處有關單位，由馬召集。

(三)臺南市市民歐陳秋菊呈請贖回其夫被迫出售之房屋，並核減其價格一案，准由政府代購轉贈，以示體恤革命烈士之遺族，報請公鑒案。(已報告)

本案前經本府委員會第八十一次會議決議：「查歐清石(註四)確係本省革命先烈，為優遇其遺族起見，特准由歐陳秋菊優先承購該項房屋。」茲復據歐陳秋菊呈以日產清理處(註五)會同審計處原估價格臺幣二千四百萬元，為數過鉅，無力繳納，請核減為臺幣五百萬元，准予贖回等情。(註六)經核所稱尚屬實情，除准由政府代購轉贈，以示體恤外，謹報請公鑒。

(四)農林處擬具臺灣省青果出口調節辦法暨各項申請書表格式，報請公鑒案。(與報告事項(二)均改為討論事項，並付審查)

農林處一月十三日簽呈稱：「案奉鈞府卅七未寒祕機字第六一三三六號交辦案件通知書開：『省參議會三十七年八月九日省參祕字第一〇七八號代電開：「為建議製定青果出口調節辦法，專



設青果輸送輪船案」等因，附原代電及提案各一份。『奉此，除經以卅七申東農特字第一三九二六號電復省參議會外，並於三十七年九月六日召集各有關專家舉行青果產銷業務推行座談會，將青果類出口調節辦法草案加以縝密研討，經擬就臺灣省青果出口調節辦法，送請法制室審核。茲准法制室審核修正簽復，理合檢同該項調節辦法全文，並辦法中第二條所規定之指定青果類名稱及第四、五條所規定之申請書證明書格式，暨第八條所規定之負擔出口調節經費之一部金額表等，隨簽彙呈鑒核，公布施行，以利產銷。』等情；到府，核屬可行，除公布外，謹報請公鑒。

#### 臺灣省青果出口調節辦法

第一條 臺灣省政府（以下簡稱本府）為發展本省青果外銷業務，調節市場供需起見，特訂定本辦法。

第二條 本辦法所稱之青果，其種類名稱，由本府另以命令定之。

第三條 本省青果出口調節業務，由本省農林處指揮監督，本省青果運銷合作社聯合社（以下簡稱省青聯社）統籌辦理之。

第四條 凡以販賣為目的運輸出口之青果，均應由運銷人（以下簡稱青果運銷者）於預定出口日期五日前，填具申請書，載明青果種類、數量、出口日期、運載輪船、出口港、外銷地，送請省青聯社核發調節出口證明書，方准出口，變更時亦同。

第五條 省青聯社核發調節出口證明書，自收到申請書之時起，至遲不得超過二十四小時，並得視各該青果外銷情形，酌予分配、指定或變更其出口種類、數量、運載輪船、出口港及外銷地，以資調節。

第六條 經營青果運銷業者，應將其全年度或每月預定外銷青果之種類、數量、外銷地及其他必



要之計畫，事先送請省青聯社查核，以便統籌出口調節業務。

第七條 省青聯社辦理出口調節業務，為簡化手續，便利運銷，應與有關機關切取聯繫，其程序由省青聯社洽商有關機關訂定之。

第八條 青果出口調節應需經費之一部，由各青果運銷業者分擔，其數額另定之。

第九條 本辦法所定申請書證明書，其格式另定之。

第十條 本辦法自公布之日施行。

指定出口青果類名稱表（略）

臺灣省青果出口申請書（略）

臺灣省青果出口變更申請書（略）

青果出口調節經費負擔之一部金額表（略）

#### （五）規定餘糧戶及糧商出售糧食期限等事項，報請公鑒案。（已報告）

查邇近糧價時呈波動，亟應開暢糧源，充裕供應，茲特規定餘糧戶及糧商出售糧食之期限等項如次：一、各地區業戶、農戶所存穀或米，除得依規定保留應繳田賦、公學糧、隨賦收購、大戶收購與佃租暨自食糧、種籽、雇工食糧外，其餘糧應一律按附表所定期限、數量分期出售，不得規避藏匿，其出售程序，仍照本省糧食售購管理辦法之規定；（註六）二、各糧商及合作社應將購入之米穀隨時供應出售，不得有拒售匿避情事，每批購進量，至遲限十月內銷售完畢，如不能如限售畢，應將未出售殘額掃數報請當地糧食事務所或分所，指定消費團體或合法糧商、合作社購買之，其現存自己倉庫或寄存他人倉庫之米穀，亦照此辦理。所有餘糧戶及糧商、合作社，倘敢故存觀望，不





依上列規定供售者，本府決依「違反糧食管理治罪條例」及「國家總動員法」從嚴懲辦，決不寬貸，藉安民生。除公告及分行外，謹開列餘糧戶分期出售餘糧期限數量表，報請公鑒。

餘糧戶分期出售餘糧期限數量表

地 區		所 含 縣 市		出 售 餘 糧 期 限 及 數 量									
高雄		高雄縣	高雄市	數量	期限	屏東		數量	期限	臺南		數量	期限
南 臺		臺南縣	臺南市	八分之一	二月十五日	嘉義市		八分之一	二月十五日	臺東縣		八分之一	二月十五日
東 臺		臺東縣	臺中市	八分之一	二月廿八日	彰化市		八分之一	二月廿八日	臺中縣		八分之一	二月廿八日
中 臺		彰化市	臺中市	九分之一	三月十五日	新竹市		九分之一	三月十五日	新竹縣		九分之一	三月十五日
竹 新		新竹市	新竹縣	九分之一	三月三十一日	臺北縣		九分之一	三月三十一日	臺北市		九分之一	三月三十一日
北 臺		臺北縣	臺北市	九分之一	四月十五日	基隆市		九分之一	四月十五日	花蓮縣		九分之一	四月十五日
蓮 花		花蓮縣	花蓮市	九分之一	五月十五日	花蓮縣		九分之一	五月十五日	花蓮縣		九分之一	五月十五日
		花蓮縣	花蓮市	九分之一	六月十五日			九分之一	六月十五日			九分之一	六月十五日

註：前表所列出售數量係每期最低供售量，自得超過限量出售。





## 討論事項

(一)民政廳簽擬組織臺灣省地方自治研究會，並擬具組織規程，請核示案。

民政廳一月九日簽呈稱：「准本省參議會省參祕字第〇〇四三號代電附送第一屆第六次大會（註七）決議：『地方自治通則公布以前，提早頒布本省各鄉鎮自治暫行辦法』一案，請查照辦理見復。」等由；過府。查原案辦法為：「省參議會與民政廳共同組織委員會，編制鄉鎮自治暫行辦法條章」等語。茲為提早完成本省地方自治，研訂有關地方自治規章起見，擬採納前項議決案意見，組織本省地方自治研究會，以利進行，謹擬具是項研究會組織規程一種，（註八）是否有當？理合報請察核示遵。」等情；到府。謹提請公決。

決議：修正通過。

### 臺灣省地方自治研究會組織規程

第一條 臺灣省政府為提早完成本省地方自治，便利訂頒有關地方自治規章起見，特組織臺灣省地方自治研究會（以下簡稱本會）。

第二條 本會設委員二十五人至二十九人，由省政府主席聘任之，並指定一人為主任委員。

第三條 本會設祕書一人，幹事若干人，負責辦理本會事務，由民政廳職員調兼之。

第四條 本會之任務如左：

- 一、搜集有關地方自治資料；
- 二、調查有關地方自治實際問題；
- 三、研訂有關地方自治規章辦法。



第五條 本會定每月舉行委員會議一次，必要時得由主任委員召開臨時會議。

第六條 本會議決案送請省政府參酌辦理。

第七條 本會辦公費用由會呈請省政府核撥之。

第八條 本會辦事細則另訂之。

第九條 本規程自公布之日施行。

## (二)省外來臺各級學校學生入學處理辦法案。

教育廳一月二十日簽呈稱：「竊查邇因時局影響，省外各級學校學生隨其家長來臺居住者甚夥，本廳據前項學生請求分發就讀事件日日增多，而本省現有各級學校校舍設備業已無法容納，茲為便於辦理入學起見，特擬訂「省外來臺各級學校學生入學處理辦法」一種，依據實施。是否有當？理合簽請核示，俾便公布施行。」等情；到府，謹提請公決。

決議：修正通過，條文文字交法制室整理，所需經費由增班費項下開支。

### 省外來臺各級學校學生入學處理辦法（註九）

一、臺灣省政府教育廳（以下簡稱本廳）為便於處理省外來臺各級學校學生（以下簡稱來臺學生）入學起見，特依據有關教育法令，並參酌實際情形訂定本辦法。

二、來臺學生由本廳依其肄業學校性質及年級分別處理如次：

甲、國民學校學生

(1)來臺學齡兒童統限於三月十五日以前攜帶家長監護人國民身分證連同轉學證件，向各縣市政府教育科局或本廳第四科申請登記。



(2) 主辦登記機關依據申請兒童家庭所在地區分發附近學校就讀(家長不得指定學校)。

(3) 各省立小學應增班額由本廳視各該校收容學齡兒童數量情形，分別予以確定。各縣市政府應視實際情形，就所屬國民學校統籌增班(一級)，以資收容。

乙、中等學校學生

(一) 中學

(1) 登記日期：自二月一日起至二月十五日止。

(2) 登記地點：分區指定左列學校辦理：

1. 臺北區——省立師範學院附屬中學(即前和平中學)；

2. 臺中區——省立臺中第二中學；

3. 臺南區——省立臺南第二中學及女中；

4. 高雄區——省立高雄中學及女中；

5. 屏東區——省立屏東中學及女中。

(3) 登記手續：

1. 申請登記學生必須繳驗左列證件：

(A) 家長(或監護人)確在本省服務或居住，而有合法證件者；

(B) 持有原校發給之正式轉學證書或肄業證明書者，應轉學考試學生並須附繳學期或月考成績單。

2. 主辦登記學校審查上項證件後，即將審查合格之名單公布，參加考試。

(4) 考試日期：自二月十八日起至二十日止。



(5) 考試地點：與登記地點同。

(6) 考試科目：

1. 具有正式轉學證書，各學期成績齊全者：

(A) 初中——國文、英語、數學；

(B) 高中——國文、英語、數學、生物(高二加考)、化學(高三加考)。

2. 具有肄業證書，成績不全者：

按照申請轉入年級之前學期教學科目為標準，分別予以考試(技能學科免考)。

(7) 錄取標準：考試成績合格者，准予編入其所申請轉學之年級肄業，成績不合格者留級(有春季班者留一學期，無春季班留一學年)或改入省立補習學校肄業。

(8) 各校應增班額，由本廳視各該校本身實際容量等情形，分別予以確定。

(9) 其他各中學應視其實際容量，並依照上列有關各點酌予收容。

### (二) 師範學校

依照教育部規定修正師範學校規程十五章學生轉學辦法辦理，並由本省省立各師範學校斟酌各年級容量，特於二月十八日至二十日招考轉學生一次，外省籍申請轉學之學生均須攜帶其必須繳驗之證件，經所投考之學校審查合格者，方准報名參加考試(餘同中學部分規定)。

### (三) 職業學校

本省省立各職業學校應按照各年級各科別之實際容量，於二月十八日至二十日招收轉學生一次，外省籍學生報考時均須攜帶其必須繳驗之證件，經所報考之學校審查合格者，方准報名參加考試(餘同中學部分規定)。



(四)補習學校

(1)未及向中學申請登記之學生，統自二月二十六日起至三月十日止，攜帶必須繳驗之證件，向各省立補習學校申請登記，經審查合格後，由各該校定期舉行第一次編級試驗，編入相當年級肄業為正式生。

(2)未及參加補習學校第一次編級試驗之學生，統自三月十五日起至四月三十一日止，攜帶必須繳驗之證件，向各補習學校申請登記，經審查合格後，由各該校定期舉行第二次編級試驗，編入相當年級肄業為試讀生。

丙、專科以上學校學生

(1)本省籍學生，由本廳遵照教育部最近頒布之辦法，介紹轉學或寄讀於國立臺灣大學或省立各學院。

(2)外省籍學生：

1.擬入國立臺灣大學者，逕向該校接洽，無庸向本廳登記。

2.擬入省立專科以上學校者，應遵照教育部規定專科以上學校學生學籍規則辦理，並由各院校斟酌各級現有容量，特於二月十八、十九兩日考試轉學生或寄讀生一次。前項申請轉學或寄讀之學生，必須向所投考之院校繳驗左列證件，經審查合格者，方得報名參加考試。

(A)家長確在本省服務或居住，而有合法證件者；

(B)持有原肄業學校發給之正式轉學證明書或寄讀證明書或肄業證明書者，應轉學考試學生並須附繳學期或月考成績單（師範學院寄讀生不給公費）。



3. 登記日期：自二月一日起至二月十五日止。

4. 登記地點：省立各學院及專科學校。

三、本辦法如有變更或未盡事宜，得隨時由本廳修正或補充之。

### (三)樟腦局申請砍伐南庄監督所轄內樟樹造林案。

一、樟腦局（註一〇）意見：依照「供應製腦用樟樹處理綱要」第八條之規定，對造林木除特殊參考林設置地域外，其日本種樟樹及被害木可以皆伐。該南庄監督所樟樹造林木，純係民國前造林之日本種，三義監督所轄內者為日本種與本省種混雜造林，且大部分均為三十六年度繼續製腦者，似宜允予砍伐，藉利生產。

二、農林處意見：關於南庄事業區內樟樹造林地情形，經林產管理局（註一一）派技正詹昭乾會同前往勘查。據報稱：該地區日本種樟樹，已停止生育，應行砍伐製腦，其中一、二林班造林地共五三・四六公頃，除小部分臺灣種應留為母樹林外，其餘可悉數移交樟腦局，供本年度製腦；至三林班造林地共六六・五〇公頃，除臺灣種應概留為母樹林，及日本種酌留二・七三公頃為參考林外，其餘亦可悉數移交為樟腦之用等語。核屬可行，擬請照准。

三、祕書處簽註：本案似可准照農林處所擬辦法，惟為免濫伐起見，應由林產管理局轉飭新竹山林管理所就近監視，並將參考林境界木及臺灣種留為母樹林者，照林產管理局詹技正調查後意見，用白漆塗布記號，以資識別。至三義監督所部份，據農林處引用樟腦局文，內稱尚在調查實情中，該處意見內未據議及，擬飭另案報核等語。是否可行？謹請公決。

決議：照農林處及祕書處簽注意見通過。



#### (四)日產基地出租及出典辦法要點案。

查日產基地，前經呈准行政院分段出售，茲為符合土地國有政策，並維持省庫收入起見，擬將未處理之日產基地改以出租或出典方式，交由人民承領使用，特擬訂「日產基地出租及出典辦法要點」。是否可行？敬請公決。

決議：付審查，推全體委員為審查人，由馬（壽華）、朱（佛定）兩委員召集，並請高等法院葛院長（之覃）及其他有關單位主管參加。

#### 日產基地出租及出典辦法要點

一、本省接收之日產基地，准由人民按照實際需用，向承辦出租與出典機關（以下稱承辦機關）申請租用或典用。

二、出租或出典之租金或典價，均以公開競標方式決定之。

三、租金之標底，以出租基地之地價乘以市場利率核算之。

四、典價之標底，以出典期內之租金現值核算之。

五、出租期限為三年，出典期限為三十年，屆期如雙方同意，得繼續租用或典用，但不得超過在基地上建築物之法定使用年限，如因其他變故，使建築物消滅者，其租約或典約之效力即視為終止。

六、出租基地之租金，得依照物價指數，每三個月調整一次。

七、承租人或承典人須於訂約後三個月內建築使用，不得轉讓圖利。

八、典期屆滿後，承辦機關以原價贖回基地，其建築物由承典人自行拆除。

九、承租人或承典人如將基地上之建築物出售，承辦機關依法得優先收購。



十、未經處理之基地，得由承辦機關依其等則及物價，比照標價核定租金或典價，送經日產清理處核定後，分別出租或出典。

十一、前由各縣市政府出租之基地，由承辦機關依照前條之規定，分別改租或出典。

十二、有建築物之基地，以出租為原則，建築物出售時，其基地並予出典，無建築物之基地以出典為原則。

十三、本辦法之具體細則另訂之。

#### (五)臺中縣三十七年度地方總預算第四次追加減預算案。

財政廳、會計處一月十二日簽呈稱：「奉交下臺中縣三十七年度地方總預算第四次追加減預算書，業經依照規定予以審核，理合擬具該縣三十七年度第四次（依本府核定次序）追加減預算核定本及說明各乙份，簽請審核，提會議決交辦為禱。」等情；到府，謹提請公決。

決議：通過。

臺灣省臺中縣三十七年度第四次追加（減）預算核定本（略）

臺灣省臺中縣三十七年度第四次追加（減）預算說明書（略）

#### (六)臺東縣三十七年度地方總預算第二次追加減預算案。

財政廳、會計處一月十二日簽呈稱：「奉交下臺東縣三十七年度地方總預算第二次追加減預算書，業經依照規定，予以審核，理合擬具該縣三十七年度第二次（依本府核定次序）追加減預算核定本及說明各乙份，簽請審核，提會議決交辦。」等情；到府，謹提請公決。



決議：通過

臺灣省臺東縣三十七年度第二次追加（減）預算核定本（略）

臺灣省臺東縣三十七年度地方歲入出總預算第二次追加預算核定本說明書（略）

## 臨時報告事項

（一）本府陳主席與資源委員會孫委員長會談紀錄，報請公鑒案。（已報告）

臺灣省政府陳主席（誠）、資源委員會（註一二）孫委員長（越崎）（註一三）會談紀錄（註一四）

三十八年元月十二日

### 一、糖業公司土地問題：

（1）合作農場之土地出租以自耕農為限，不得轉租或全僱他人耕種。

（2）自營農場制度合於科學與現代精神，應予保留，但名稱及辦法應加改善，酌增耕者利益，以鼓勵生產。

（3）糖業公司產量暫以年產五十萬噸為度。

（4）糖業公司土地如查明尚有未利用者，應遵照省府土地放租辦法，租給自耕農或省府指定其所辦之農場，種植糧食。

（5）根據以上原則，由農林處徐處長（慶鐘）、地政局沈局長（時可）（註一五）、糖業公司沈總經理（鎮南）（註一六）會擬具體辦法，呈核施行。

### 二、捐款：



三、購糖：

(1) 糖業公司擬捐助臺幣捌拾億元，供全省文化建設之用，請省政府統籌辦理。

(1) 收購農民糖，由省府委託臺灣銀行與糖業公司合辦，臺灣銀行負責墊款，糖業公司負責辦理購儲運銷事宜，其純益雙方各半。

四、貸款：

(1) 資源委員會在臺各事業為努力生產所需之週轉金，由臺灣銀行貸給以年產總值五分之一，陸續支用為原則，其辦法按照臺灣銀行規定辦法辦理。

五、易貨：

(1) 資源委員會各事業外銷產品所得款額，除（臺灣）自用外，可由省府交由臺灣銀行供本省各事業交換器材之用。

六、產品供應：

(1) 資源委員會各事業產品如本省需要，應儘先供應。

會議指示：

一、法規務必求其簡化，以免法令繁多，增加人民苦痛。（彙輯，摘鈔）

二、關於推行地方自治應即擬具具體辦法，並積極準備實施。（彙輯）

三、各處處長一律來委員會會議。（彙輯）

四、重工業由國家統一舉辦，國營、省營、民營事業必須密切配合。（彙輯）

五、公地放租應剔除地主奪租之弊，並予貧農承租以方便。（彙輯）





六、臺糖收購由本省與資委會合辦，並本省得純利百分之七十。（彙輯）

七、貸款以發展生產事業為第一，為求生產增加，對於真正生產事業之貸款，即使貼本，亦應舉辦。（彙輯）

八、對大戶存糧須一次收購完畢，勿使待價而沽，並先從百甲以上著手辦理，次及五十甲以上，如果糧戶為富不仁，主管單位可強制之。（彙輯，摘鈔）

九、糧商除應得糧利潤外，不得抬價，故違者，封閉其糧號，以免妨礙糧食調節。（彙輯，摘鈔）

十、分區指定糧商採購糧食，政府協助解決運糧交通，但須遵照政府規定糧價辦理。（彙輯，摘鈔）

十一、辦理日產房屋，應先從政府人員做起，由上而下，始可樹立良好模範。（彙輯）

十二、房屋應力求簡單，以可以居住為度，並做到「住者有其屋」。（彙輯）

十三、土地分配，應視各人實際需要，決定其領租先後。（彙輯）

十四、建築基地，應多利用山地，決不可浪費平地農田，亦不可集中臺北市一地。（彙輯）

十五、各處破爛房屋甚多，應即加以修葺，以資利用。（彙輯）

十六、各地鄉村道路多已破毀，應從速修補。（彙輯）

十七、基隆碼頭倉庫疏散，再公告展限至可「一年？」底，各貨商過期再不辦理，即將其存貨沒收。

（彙輯）

十八、糖業公司八十億臺幣捐款，係供本省文化建設之需，請許廳長「恪士」就(1)購買圖書；(2)增置科學儀器；與(3)增加體育設備各項，詳擬使用辦法呈核。（彙輯）



註解

註一：徐慶鐘（一九〇七—一九九六），臺北市人。臺北帝國大學農學博士。曾任臺灣總督府中央研究所研究員、臺北帝國大學教授、日本棉花協會技師、上海麻業會社顧問、臺灣大學教授及物理系主任，民國三十五年九月任臺灣省行政長官公署參議，三十六至三十八年任臺灣省政府農林處處長。

註二：梁訪誠，（一九〇二—？），河北大城人，直隸省法政專門學校政經科畢業，曾任山東省鄉村建設學院教授、鄒平實驗縣及萊陽模範縣縣長，民國三十六年來臺出任基隆市市長。民國三十七年九月十六日就任林產管理局局長，其施政方針強調伐植平衡及以林養林，自增加林產收入著手造林投資，編列十年造林計畫，分為經濟林、治水林、海岸林、防風林、保安林五種進行。梁氏亦主張林政與林產之一元化，並以「公正廉明」為局訓；任內對林業常感力不從心，民國三十八年四月十日辭職以去。

註三：蔗苗繁殖場位於臺中縣新社鄉，其前身為日治時代在民國二年為增殖蔗糖所成立的臺灣總督府畜產局特產課蔗田養成所，光復後更名為省政府農林處蔗苗繁殖場。「臺灣省農林處蔗苗繁殖場組織規程」於三十八年一月十七日修正公布。見臺灣省政府秘書處編：《臺灣省政府公報》，春字第十二期（民國三十八年一月十八日），頁一五七—一五八。

註四：歐清石（一八九五—一九四五）字寓浪，澎湖馬公人。民國六年臺灣總督府國語學校乙科師範部畢業後，任職澎湖公學校訓導及澎湖郡役所。十七年辭卸工作後，負笈日本留學。十九年三月日本早稻田大學專門部法律科畢業，同年十月通過日本高等文官行政科考試，翌年又錄取司法科。其後在臺南市開業擔任辯護士，並在東港組織東港漁業組合事務所。二十五年當選為臺南市議會議員。其富有民族思想，不願與日人合作，素為臺灣總督府所忌。三十年被懷疑與郭國基等人陰謀引導中國軍登陸，株連一〇〇多人，稱為「東港事件」，遂於三十一年八月被捕，以違反治安維持法治罪，宣判無期徒刑，羈囚臺北監獄。民國三十四年五月美機轟炸，臺北監獄中彈，不幸被炸死。

註五：本案為臺南市聖前里府後路住民歐陳秋菊寫信給陳主席，內容講的是她的丈夫，歐清石在日治時期因抗日意





識，被判處無期徒刑，四年前死於獄中，她認為丈夫歐清石的死是華胄子孫應走的道路，是全家無上光榮，但她丈夫在大南市南門町一丁目六十三番地有房屋一棟，民國三十二年被日人強迫讓給臺南州消費米配給組合，光復後那棟房屋被農林廳檢驗局臺南分局所接收，她要求以五百萬元收買那棟房屋做為紀念。信上有監委陳江山和省政府委員林獻堂的證明，因為陳江山曾參加過東港革命，歐清石即這個革命起義的主持人，前第八十一次省府委員會中決議由她優先承購那所房屋，底價為二千四百九十九萬二千六百三十一元五角八分，但她說：遺孤尚無法撫育，請求以五百萬元收買。此事乃拖延下來，現在由省主席陳誠批准由政府按底價花二千萬元買來送她。

註六：臺灣省政府鑒於糧價波動劇烈，於一月二十二日實施限期徵購大中戶餘糧，飭省糧食局規定高雄、臺南、臺東三地區業戶農戶餘糧於五月三十一日以前應分八期出售，臺中、新竹、臺北、花蓮四地區業戶農戶之餘糧於六月十五日以前應分九期出售。見《臺政紀要》，第一集，《陳誠副總統檔案》。

註七：按臺灣省參議會於民國三十五年五月一日組成，平均每半年舉行一次大會，第六次大會於民國三十七年十二月十六日至二十八日之間舉行。見鄭梓：《臺灣省參議會史研究——變遷時代裏的一個過渡型代議機構（一九四六—一九五一）》，（臺北：華世出版社，民國七十四年三月，初版），頁九九。

註八：地方自治研究會的設置是為提前完成縣市地方自治，配合中央行憲國策，省主席陳誠接任後，相當重視地方自治的推行。三十八年一月省參議第一屆第六次大會提議：「地方自治通則公布以前，提早頒布本省各鄉鎮自治暫行辦法」一案，經決議「送請政府辦理」，其辦法為「省參議會與民政廳共同組織委員會「編制鄉鎮自治暫行辦法條章」，陳誠乃飭民政廳草擬「臺灣省地方自治研究會組織規程草案」。見陳誠口述，吳錫澤筆記：〈陳誠主臺政一年的回憶〉，《傳記文學》，第六四卷第二期，頁二二。

註九：「省外來臺各級學校學生入學處理辦法」經整理成為十三條條文，於三十八年一月二十二日頒發。見臺灣省政府秘書處編：《臺灣省政府公報》，春字第二十二期（民國三十八年一月二十九日），頁二八三—二八四；《臺政紀要》，第一集，《陳誠副總統檔案》。

註一〇：日治時代總督府於一八九九年在臺北、新竹、苗栗、臺中、林圯埔、羅東六地設置樟腦局，隸屬總督府民政部殖產課，掌理樟腦之收購檢驗及配售，後來實施專賣局管制，成立臺灣專賣局，管理樟腦專賣事宜。光復



後樟腦事務歸臺灣省專賣局管理。一九四七年專賣局組設樟腦公司，五月該公司改隸臺灣省政府建設廳。見李力庸：〈樟腦專賣〉，載許雪姬總策劃：《臺灣歷史辭典》（臺北：行政院文化建設委員會，二〇〇四年九月一日，二版一刷），頁一二一一。

註一一：臺灣省行政長官公署改組成省政府後，林務局改為林產管理局，接收林務局及所屬機構，以及臺灣枕木供應委員會、原林務局林產管理委員會及臺灣省農林股份有限公司林產分公司籌備委員會皆予以撤銷，民國三十六年六月十六日林產管理局正式成立。見〈林產管理局時期〉，《行政院農委會林務局》，[http://www.forest.gov.tw/web/publication/main\\_01\\_4\\_1.htm](http://www.forest.gov.tw/web/publication/main_01_4_1.htm)。

註一二：為國民政府統制工礦企業的主要機關，前身是國防設計委員會，成立於民國二十一年十一月，隸屬於國民政府參謀本部，會址設於南京，二十四年四月改稱資源委員會，任務為執掌資源的調查研究和資源的動員開發，後來發展成為重工業的主管部門。見程麟蓀：〈資源委員會〉，《中國大百科智慧藏》，<http://203.72.198.245/web/content.asp?ID-53417>。

註一三：孫越崎（一八九三—一九九五），原名毓麒，浙江紹興人。先後在天津北洋大學礦冶科和北京大學採礦系求學，畢業後留美，入史丹佛大學和哥倫比亞大學研究生深造，並到英、法、德、蘇聯等國考察油礦、煤礦。曾任國防設計委員會專員、陝北油礦探勘處處長、中福煤礦總工程師、甘肅油礦局總經理等職，是我國現代能源工業創辦人和奠基人之一。抗戰勝利後，任東北區特派員，接收東北重工業，同時兼任河北平津敵偽產業處理局局長。民國三十五年任資源委員會副委員長，三十六年任委員長。

註一四：資源委員會委員長孫越崎一月十日由滬蒞臺，視察資委會在臺業務，並拜訪陳誠，適陳誠赴基隆視察港口，等陳返回，於夜間八時訪問孫氏，兩人會談至十一時結束。見〈陳主席昨舉行茶會〉，《臺灣新生報》，臺北，民國三十八年一月十二日，版四。

註一五：沈時可（一九〇八—？），江蘇海門人。東吳大學畢業後入中央政治學校地政學院第二期，畢業後，歷任江蘇吳縣土地局局長、浙江於潛縣縣長、臺灣省土地委員會簡任技正等職。民國三十五年九月開始出任臺灣省地政局局長。

註一六：沈鎮南（一九〇二—一九五一），上海市人。美國路易斯安那州立大學製糖工程碩士，曾至德國柏林大學研究甜菜製糖。先後在清華大學、交通大學任教，曾籌設廣西糖廠，辦理中國煉糖公司。抗戰勝利後來臺負責



# 臺灣省政府委員會第八十四次會議紀錄

時間：三十八年一月二十八日上午九時

地點：本府四樓會議室

出席：陳 誠 李翼中 游彌堅 楊家瑜 劉兼善 嚴家淦 馬壽華 朱佛定 李連春 許恪士

朱文伯 杜聰明

列席：顏春輝（註一） 王肇嘉 徐廷瑚（註二） 蔡玄甫（註三） 徐慶鐘 張國鍵 李萬居（註四）

李植泉 胡國振（註五） 葛之覃 陳建中 浦薛鳳 林紫貴 趙沛鴻（註六）

陳清文（魏榕代）

主席：陳 誠

紀錄：荊德明 沈維甫

## 報告事項

- (一)本省赤糖廠商申請赤糖出口交換物資辦法，報請公鑒案。
- (二)本省地方自治研究會委員人數修改為二十五人至二十九人，報請公鑒案。

## 討論事項

- (一)修正臺灣省農林處蔗苗繁殖場組織規程審查報告案。
- (二)基隆市三十七年度地方總預算第四次追加預算案。
- (三)花蓮縣三十六年度地方歲入出總決算案。





## 臨時討論事項

(一)臺灣省三十八年度食鹽減價供銷方案要點案。

## 報告事項

(一)本省赤糖廠商申請赤糖出口交換物資辦法，報請公鑒案。（已報告，並加修正）

### 臺灣省赤糖廠商申請赤糖出口交換物資辦法

- 一、臺灣省政府為便利赤糖出口交換物資起見，特訂定本辦法。
- 二、凡正式赤糖商裝運赤糖出口，應填具申請書及取具兩家殷實鋪保（或赤糖公會）之保證書各壹份，送本省物資調節委員會（以下簡稱物調會）（註七）審核，經審核合格後，由物調會發給出口許可證。
- 三、交換物資之種類，除赤糖包裝所用之雷州蓆外，以棉紗、布匹、植物油類、肥料、豆餅、生產器材、五金材料及藥品為限。
- 四、赤糖廠商自接到出口許可證之日起十日內，應將申請外運赤糖一次裝運出口，但因船期延誤，得申請展期，最多不得超過二十天，逾期前項許可證失效。
- 五、出口赤糖查驗事宜，由基隆、高雄兩港務局辦理之。
- 六、基隆、高雄兩港務局於廠商裝運赤糖出口時，應逐筆登記，並於每旬終了後，將該旬內所有廠商外運赤糖出口日期填具旬報單，送物調會備查。



七、廠商外運赤糖出口，應於一個月內將交換物資裝運進口，但因船期延誤或其他正當理由，得申請延期，最多不得超過兩個月。

八、廠商裝運交換物資進口後，應將提貨單呈送物調會登記蓋戳，經登記蓋戳後，所繳保證書之保證人得解除保證責任。

九、進口交換物資應由廠商平價供銷，並由物調會隨時派員稽核。

十、違反本辦法第七條及第九條之規定者，嗣後不得再請裝運赤糖出口。

十一、本辦法所用申請書、保證書、許可證、旬報單等格式，由物調會擬訂印製之。

十二、本辦法自公布之日施行。

## (二)本省地方自治研究會委員人數修改為二十五人至二十九人，報請公鑒案。(已報告)

民政廳一月二十七日簽呈稱：「查本省地方自治研究會組織規程，業經本府第八十三次委員會會議修正通過，紀錄在卷。茲為廣羅人材，參加研究起見，擬將前項組織規程第二條規定委員人數十一人至十五人，修改為二十五人至二十九人。是否有當？理合報請察核示遵。」等情；到府，經准如擬修正，謹報請公鑒。

## 討論事項

### (一)修正臺灣省農林處蔗苗繁殖場組織規程審查報告案。

本案前經本府第八十三次會議：付審查，推嚴〔家淦〕、楊〔家瑜〕、李〔翼中〕、朱〔文



伯)、游(彌堅)、馬(壽華)、李(連春)諸委員及農林處等有關單位為審查人，由馬委員(壽華)召集等語，紀錄在卷。茲據審查報告稱：查蔗苗之推廣、繁殖，係屬農業行政範圍，不能由糖業公司辦理，此項機構似仍有存在必要。抑本案係就原有機構，依照農林部指示，將技術人員之職稱與員額略為調整，且案已公布，擬請照案通過。是否可行？謹請公決。

決議：照審查意見通過。

臺灣省農林處蔗苗繁殖場組織規程(略)。

## (二)基隆市三十七年度地方總預算第四次追加預算案。

財政廳、會計處一月二十二日簽呈稱：「奉交下基隆市三十七年度地方總預算第四、五兩次追加預算，業經依照規定併案予以審核，理合擬具該市地方總預算第四次(依本府核定次序)追加預算核定本及說明書各一份，簽請察核，提會議決交辦。」等情；到府，謹提請公決。

決議：通過

臺灣省基隆市三十七年度第四次追加預算核定本(略)

臺灣省基隆市三十七年度第四次追加預算說明書(略)

## (三)花蓮縣三十六年度地方歲入出總決算案。

會計處簽呈稱：「奉交下花蓮縣三十六年度地方歲入出總決算書，業經依照規定予以審核，理合加具該縣三十六年度地方總決算歲入出總表甲、乙兩種各乙份，並檢同原決算書，簽請察核，提會議決交辦。」等情；到府，謹提請公決。



決議：通過

臺灣省花蓮縣三十六年度地方歲入總決算表（甲種）（略）  
臺灣省花蓮縣三十六年度地方歲出總決算表（甲種）（略）  
臺灣省花蓮縣三十六年度地方歲入總決算表（乙種）（略）  
臺灣省花蓮縣三十六年度地方歲出總決算表（乙種）（略）

## 臨時討論事項

（一）臺灣省三十八年度食鹽減價供銷方案要點案。

決議：通過，並加推游（彌堅）、李（翼中）兩委員及林處長（紫貴）參加設計小組。

## 會議指示：

- 一、地方自治研究委員會委員增為二十五人至二十九人，由各縣市遴選一人參加，代表各該縣市意見，其餘則由本府聘請專家充任之，能使兩者配合研究。（彙輯）
- 二、討論時大家應儘量發表意見，既經決定以後，就須一致合力行之。（彙輯）
- 三、吾人所採取之政策，固與日治時代不同，但日治時代許多辦法，則仍可採用，因日治時代的辦法都是根據多次失敗與經驗所得的結果，可求其適應需要，而加以改善。（彙輯，摘鈔）
- 四、吾人做事，應從健全本身做起，如果對一切事情，不是從個人「本位主義」為出發點，則一切問題均容易解決。（彙輯）
- 五、政府人員不可利用地位，經營商業，須知官僚資本與豪門資本就是政府人員憑藉其地位與勢力



造成的。（彙輯，摘鈔）

六、赤糖出口量由糖商自行決定分配比例，政府不作硬性規定。（彙輯）

七、食鹽銷售由商人代辦，並給予合理利潤，但對於破壞鹽政者應嚴予究辦。（彙輯）

八、本省二月份中心工作為推行鹽政。（彙輯）

九、鹽商如早已進貨，統一鹽價辦法實施後，有要求追討者，可酌量情形辦理，即無囤積情事者，政府可予補助，有囤積行為者，則予懲處。（彙輯）

## 註解

註一：顏春輝（一九〇七—？）臺灣臺南人。燕京大學理學院醫科預科、北平協和醫學院畢業，獲美國紐約州大學醫學博士，又入加拿大多倫多大學公共衛生學院留學。返國後先後在北平協和醫學院、北平臨時大學及北京大學任教，並兼中央衛生實驗研究院研究員等職。民國三十六年任臺灣省政府首任衛生處處長。

註二：徐廷瑚（一八九〇—？），字海帆，河北蠡縣人。北洋高等農業學堂畢業後，赴日本東京青山農業大學留學，後又入巴黎大學及巴斯德學院研究工業化學及生物化學。歷任北平大學教授、華法教育會總幹事、保定河北大學預科主任、農礦部農務司司長等職。臺灣光復後，任農林部林政司司長、林墾署署長等職，此時任肥料運銷委員會主任委員。

註三：蔡玄甫，江西九江人。日本東京法政大學政治經濟系畢業。民國三十六年臺灣省菸酒公賣局成立後，開始擔任首任局長。

註四：李萬居（一九〇一—一九六六），字孟南，雲林口湖人。法國巴黎大學社會系畢業。中國青年黨黨員。先於上海江南學院任教，抗戰爆發，轉往香港，後又從廣東、廣西等道路前往重慶，投奔國民政府。抗戰勝利後，隨臺灣行政長官公署前進指揮所至臺灣，接收新聞事業，任《臺灣新生報》社長。三十五年當選為臺灣省參議會議員、副議長。三十六年創辦《公論報》，自任社長。

註五：胡國振（一九〇一—一九六九）原名富鶴，字武靈，浙江東陽人。黃埔軍官學校第四期畢業。歷任廈門警察局



局長、特務處福建站站長兼福建省政府調查室主任、福建第一區行政督察專員兼保安司令、福建綏靖公署情報處少將處長、軍統局重慶高幹訓練班副主任、新疆警務處處長等職。民國三十七年十一月由內政部警察總署督導室主任調任臺灣省政府警務處處長。三十八年陳誠任臺灣省主席後，以其對於人事方面調動頻繁，致上下離心離德，造成不少糾紛，將其調為警備總部高參，以王成章接任警務處處長。

註六：趙沛鴻，民國二十九年任廣東省南雄縣縣長。三十四年任廣州市政府民政處處長。此時任臺灣省政府物資調節委員會主任委員。

註七：臺灣省物資調節委員會是抗戰勝利後，為促進臺省迅速復原，設立本省貿易公司，同時接收臺灣重要物資營團等八個日人貿易機構，民國三十五年初改稱臺灣省貿易局，確定貿易公營政策，統籌運銷米、鹽、煤，促進經濟復原與建設，藉收財富合理分配之效。後因接收事竣，經濟政策變動，乃於民國三十六年隨省政府改制，而改組為臺灣省物資調節委員會，除為省屬經營貿易機構外，並負部分管制貿易的責任。



# 臺灣省政府委員會第八十五次會議紀錄

時間：三十八年二月四日上午九時

地點：本府四樓會議室

出席：陳 誠 劉兼善 南志信 朱文伯 陳啟清 朱佛定 游彌堅 馬壽華 楊家瑜 許恪士

(謝東閔代) (註一) 嚴家淦(丘斌存代) (註二) 李連春 杜聰明 李翼中

列席：徐慶鐘 沈時可 楊宣誠(註三) 蔡玄甫 葛之覃 劉慕曾(註四) 趙沛鴻 陳清文

陳建中 王肇嘉 李萬居 浦薛鳳 徐廷瑚 林紫貴 胡國振 吳崇泉 張國鍵 顏春輝

李植泉

主席：陳 誠

紀錄：荊德明 沈維甫

## 報告事項

- (一)日產清理處第六批日臺合資企業讓售日股股份底價，報請公鑒案。
- (二)農林公司水產分公司標售船隻，報請公鑒案。
- (三)本省三十七年度第二期食米成本計算辦法，報請公鑒案。
- (四)警備旅第三團追加開辦費，報請公鑒案。

## 討論事項

- (一)臺灣省私有耕地租用實施辦法草案提請公決案。





- (二) 臺灣省無線電臺管制辦法暨臺灣省無線電器材管制辦法案。
- (三) 臺灣省癲瘋病預防規則草案請公決案。
- (四) 漁業管理處承購農林公司所屬工廠案。

## 報告事項

### (一) 日產清理處第六批日臺合資企業讓售日股股份底價，報請公鑒案。（已報告）

日產清理處（註五）一月十七日簽呈稱：「查本省第一批至第五批日臺合資企業讓售日股股份，並經先後送請審計處核定底價，並經分別呈准辦法在案。嗣以員林交通株式會社（註六）等七單位業經分別清算估價完竣，依照修正本省接收日資企業處理實施辦法第十條第一項乙款，擬彙案列為第六批讓售，並按照成例規定：一、各單位財產估價總額，如低於原資產六〇〇倍時，仍照原資產六〇〇倍計算日股股值（按三十四年份接收時至三十七年十一月份本省物價總指數比例約高五一一五倍）。二、各單位原有之債權債務，除有特殊情形經事前呈准，另行處理外，概由臺股股東自行清理，復經將各單位日股股份擬定讓售底價列表，送請審計處審核。旋准審計處（供）文稽字第一二一五一號電復，已予備查。茲擬援照前例，一面通知臺股股東限期繳款承購；一面呈報行政院核備。可否之處？理合檢同第六批日臺合資企業讓售日股股份底價表，簽請察核示遵。」等情；謹報請公鑒。



臺灣省日產清理處第六批日臺合資企業讓售日股股份底價表 三十七年十二月份

企 業 名 稱	原資產六〇〇倍 (臺幣元)	全部財產估價總額 (臺幣元)	日股股份占 總額百分率	讓售日股底價 (臺幣元)	備 註
員林交通株式會社	一九、一四〇、九九九	二四、五八三、九六〇	六・七%	一、六四七、一二五	照估價額計 算日股股值
新竹運輸會社	一一五、三三三、一二七	一九一、三四四、六〇八	二〇%	三八、二六八、九二二	照估價額計 算日股股值
麻豆合同運送會社	四、一一二、八三三	二三、一〇八、四八〇	三三%	七、六二五、七九八	照估價額計 算日股股值
斗六合同運送會社	八、〇六一、〇一六	六一、三六四、〇〇〇	(日股)二六%	一五、九五四、六四〇	照估價額計 算日股股值
斗六合同運送會社	八、〇六一、〇一六	六一、三六四、〇〇〇	(法團股)三一%	一九、〇二二、八四〇	照估價額計 算日股股值
合資會社臺灣工作所	四七、五五四、一六一	三四、四二四、七二四	三〇・五五%	一四、五二七、七九六	照原資產六 〇〇倍計算 日股股值
臺灣畜產工藝株式會社	一八六、八三三、三九八	二三、二八九、四二五	三二・八一%	六一、三〇〇、〇三八	照原資產六 〇〇倍計算 日股股值
臺灣冷藏製冰株式會社	一九、七一二、三四七	三一、〇〇九、三一七	三三・三五%	一〇、三三五、四〇五	照估價額計 算日股股值

附註：(一)上列各單位原屬日股股份，經分別清算估價完竣，依照修正「本省接收日資企業處理實施辦法」第十條第一

項乙款，讓售與臺股股東承購。

(二)各單位財產估價總額如低於原資產六〇〇倍時，仍照原資產六〇〇倍計算日股股值（按三十四年份接收時至

三十七年十一月份本省物價總指數比例約高五一五倍）。



(三)各單位原有之債權債務，除有特殊情形經事前呈准另行處理外，概由臺股股東自行清理。

(四)臺南冷藏製冰株式會社尚有法團股三三·三三%，前在清算公告期間，未據檢具證件送核，原擬連同日股一併出售，嗣據該法團股東臺南製冰株式會社代表人張慶春檢送株式臺帳及法院登記證明純屬省民資本，應准予保留。

(五)斗六合同運送會社兩單位尚有法團股份，應附同日股一併出售，另候查明法團內之國人資本，再行按照比例發還。

批示：照辦。

(五)農林公司水產分公司標售船隻，報請公鑒案。(已報告，惟關於所得價款如何處理，應由會計處、財政廳及農林公司會商辦理)

農林公司(註七)(註)農企業字第四八五八號代電稱：「據水產分公司電稱：『查本分公司臺漁(61)、(17)號兩船(停泊高雄)，臺漁(8)、(16)、(38)號三船及登陸艇(R一一一)、(R一一四)兩艘(停泊基隆)，合計七艘，均屬逾齡破舊，無再修理利用價值，久置港中，不特愈增損壞，且徒費管理費用，擬予一併標售，將所得價款作為補助建造新船之用。理合檢同擬標售船舶一覽表二份，電請鑒核，並祈示遵。』等情附件；據此，查所稱尚屬實在，關於該分公司前奉鈞府卅七丑巧府綜機字第二七一七六號代電，核准標售之船隻經一再慎重估價後，已訂於三十八年一月六日在該分公司公開投標。又該項標售船隻底價，前曾電飭該分公司，會同臺航公司(註八)估擬，惟臺航公司因未兼營造船業務，所估價額間有未儘適合實際，且公文往返接洽頗稽時日，茲據前情，上頃續請標售船舶七艘，擬請准予一併標售，其底價仍由該分公司自行辦理。是否可行？理合檢同續擬標售船隻一覽表一份，電請鑒核示遵。」又第四四〇二號代電稱：「據本公司水產分公司卅七戌有臺水



業漁字第五九五五號電稱：『案據水產試驗所先後電請修理該所接收船舶海鯧號（十噸）及海鯉號（二・五噸）兩船，以作近海漁業試驗調查工作，經飭先交基隆漁船修造廠修理，並一面擬具作業計畫及收支預算送核。惟查所送該兩船十至十一月之計畫及預算總支出二三、〇七七、五三〇元（修理費未計），總收入一一、八八〇、〇〇〇元，計虧損一、一九七、五三〇元，以本分公司目前經濟情形，實無經營之必要，再查該兩船船體過小，僅可作近海漁業之經營，似亦非本分公司經營遠洋漁業之原旨。基上原因，該船等擬請鈞公司轉請省府准予標售，其所得價款，除扣抵修理費外，餘款依照省政府卅七申迴府約乙字第六〇〇〇三號代電所示，作為省投資入帳辦法處理，以充本分公司建造新船之用。是否有當？理合電請鑒核示遵。』等情前來；查所稱該海鯧、海鯉兩船船體過小，並無利用必要，確係實情，理合據情轉請鈞長准予標售，並將所得價款扣除經修費用後，所餘之價款作為省投資入帳，以作建造新船之用。是否有當？敬祈核示祇遵。』各等情；除准予照辦，並飭須注意積極性之建設外，謹報請公鑒。

批示：照辦。

臺灣水產公司破壞擬請標售船舶一覽表

種類	船名	船質	噸數	機關及馬力	已經使用年數	狀態	備註
手操網船	臺漁八號	木	九三・二二	狄寒爾引擎二〇〇	九年	船體腐蝕過甚，機關銹損	擬專案，請按審計程序一併標售
	臺漁十六號	木	六九・四八	燒玉一一〇	九年	船體腐蝕過甚，機關銹損	擬專案，請按審計程序一併標售
	臺漁三八號	木	六六・九八	燒玉一一四	八年	船體腐蝕過甚，機關銹損	擬專案，請按審計程序一併標售



經鮪釣船	臺漁一七號	木	七一・二八	燒玉一〇六	九年	船體腐蝕過甚， 機關銹損	擬專案，請按審計程 序一併標售
	臺漁六一號	木	四五・九七	燒玉一二〇	十一年	船體腐蝕過甚， 機關銹損	擬專案，請按審計程 序一併標售
登陸艇	R 一一一	鋼	一六・三八		不詳	船體銹壞，不能 應用	該船原屬警備司令部 接收，經農林處簽請 陳前兼司令（儀）核 准撥交本公司改造漁 船，致不明使用年數
	R 一一四	鋼	一六・三八		不詳	船體銹壞，不能 應用	
海 鯉	海 鯿		一〇・〇〇				船體過小，不適遠洋 之用
			二・五				船體過小，不適遠洋 之用

(三)本省三十七年度第二期食米成本計算辦法，報請公鑒案。（已報告）

糧食局二月一日簽呈稱：「查三十七年度第二期稻穀收購價格，業經決定為每公斤叁百陸拾柒元（即每臺斤貳百貳拾元貳角，經報請鈞府第七十八次委員會會議決通過，並送請本省參議會第一屆第六次大會審議通過，及公告週知各在案。茲謹按照此項收購價格及目前實際所需各項費用核計，糙米、白米、平糶白米及撥交軍糧成本價格如下：一、糙米售價：按目前實際所需，礱碾、保管、保險、運輸等費連同收購稻穀成本合計，糙米每公斤六七〇元（每臺斤四〇二元）；二、白米價格：依照糙米成本，連同碾米運輸等費計，白米每公斤六九四元三角六分（每臺斤四一六元六角二



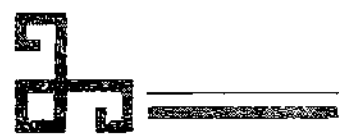

(甲) 糙米 (每六〇公斤即一〇〇臺斤計算)							
項 目	蓬 萊 米		在 萊 米		說 明		
穀成本	二八、八九七 元	六四	二八、八九七 元	六四	稻穀收購價格每六〇公斤二二、〇二〇元，礱成折率七六・二%計算。		
經徵補助費	一二四	三五	一二四	三五		三十七年度第二期隨賦收購數量(估計)占第二期收糧總數量(估計)之四三・〇三%，而經徵補助費為穀成本之一%計算。	
礱穀費	四〇二	〇〇	四六八	〇〇			照委託加工廠倉庫經收三十七年第二期稻穀合約規定計算。
委託工廠經收手續費	三五	四三	三五	四三			

分)；三、平糶白米價格：按白米價格再加平糶機關手續費，每公斤二十元六角四分(約達平糶價格之二・八九%)，合計每公斤七一五元正(即每臺斤四二九元正)；四、撥交軍糧價格：依照糙米價格每公斤六七〇元正。以上四點擬自本年二月份起實施，將來結算如有盈虧，統歸省庫收益或負擔。是否有當？理合檢同三十七年度第二期食米成本計算表一份，報請察核示遵。」等情；到府，經核除公教人員暫緩扣繳，俟待遇問題解決後再行收款，其餘准照成本計算外，謹報請公鑒。

決議：

三十七年第一期食米成本計算表



保管費	保險費	運費(一)	運費(二)	火車站保管費
二一	四〇七	一、八三〇	七〇一	一五九
二六	〇三	一九	一七	九八
二一	四〇七	一、八三〇	七〇一	一五九
二六	〇三	一九	一七	九八
照委託加工廠倉庫經收三十七年第二期稻穀合約規定，並按各倉庫保管數量，平均以稻穀每百公斤二七元折算，糙米為每六〇公斤二一·二六元。	糙米每六〇公斤價格四〇、二〇〇元×二七／一〇〇(保險費率)×一／二×七五／一〇〇(七個月)計算。	由礮穀廠至火車站八公里，卡車每臺八八、五六〇元(依照公路局規定平均計算)，載車三公噸，即每六〇公斤一、七七一·二〇元，再加流動倉庫收糧集運費用，每六〇公斤五八·九九元以上，計一八三〇·一九元。	彰化基隆間運費每噸四、五〇〇元，入出倉費二、二五六·五八元，裝卸車費二、三五二·五二元，手續費二、三〇四·〇五元，過磅費八九一·〇〇元，押運費三、〇四二元，滯運費七九·六八元，以上計每噸一五、四二五·八三元，但其移動數量為總數量之四分之一計算，即每六〇公斤七〇一·一七元(每噸一六·五袋計算)。	每噸每天二六三·九七元，十日間計算為二、六三九·七〇元，即每六〇公斤一五九·九八元。



麻袋管理費	一、二五九 八八	一、二五九 八八	收回麻袋配付費七九·八八元，撰別補修費七三·五〇元，保管費三四·五〇元，保險費一〇八·〇〇元，損耗每只每次一、〇〇〇·〇〇元，以上計一、二五九·八八元。
利息	三、〇四五 五〇	三、〇四五 五〇	六個月計算，每百元日息〇·〇五元。
業務費	一、八四四 二二	一、八四七 八二	按以上金額之五%計算，包括生產調查費、餘糧查報及售購管理費、管理費、糧食管理事業費、建倉積穀費、糧商登記事業費、統計事業費、徵實及收購費等。
損耗	七七四 五七	七七六 〇八	以上金額之二%計算。
小計	三九、五〇三 二二	三九、五八〇 二七	
預備費	七九〇 〇六	七九一 六一	以上成本之二%計算。
合計	四〇、二九三 二八	四〇、三七一 八八	
副產物收入	一四六 七〇	一四六 七〇	糙米每六〇公斤可獲屑米〇·三公斤，單價每公斤四八九元計算。（單價以糙米出售價格之七三%計算）
收支扣除後出售價格	四〇、一四六 五八	四〇、二二五 一八	

◎平均售價：每公斤六七〇元、每臺斤四〇二元  
（註）平均售價依照實收稻穀種類，蓬萊為二二%，在萊七八%之比率計算，每六〇公斤為四〇、二〇七·八九元，



即每公斤為六七〇・一三元。為計算方便起見，以每公斤按六七〇元正計算，該每公斤差額〇・一三元改列在預備費項下劃付。

(乙) 白米（碾成折率九四％計算）					
項	目		價格（蓬萊在來） （每六〇公斤）	說	
糙米成本	四二、七七四	三五	糙米成本中含有礱穀工廠至火車站運費，約與礱穀工廠至碾米廠之運費相等。		
碾米費	二九七	八七	糙米每袋二八〇元計算。		
運費	六三〇	〇〇	由碾米工廠至火車站二公里卡車費三一、五〇〇元，（依照公路局規定計算）載重三千公斤。		
小計	四三、七〇二	二二			
副產物收入	二、〇四〇	八六	白米每六〇公斤可獲米糖三、八二九公斤，米糖單價以每公斤五三三元計算。		
收支扣除後出售價格	四一、六六一	三六			

◎平均售價：每公斤六九四・三六元。每臺斤四一六・六二元。  
◎平糶米價格：每公斤七一五・〇〇元。每臺斤四二九・〇〇元。  
（包括平糶機關手續費每公斤二〇・六四元，即每臺斤一二・三八元。）

(四)警備旅第三團追加開辦費，報請公鑒案。（已報告）

財政廳、會計處二月一日簽呈稱：「查警備旅第三團開辦費一案，奉批准予列支八〇、



二八八、〇〇〇元，款在本年度省第二預備金項下開支等因，該款擬追加於本年度省總概算歲出臨時門第十一款第三項第二目「警備旅第三團開辦費」科目項下，理合檢同原案，簽請察核。」等情；到府，謹報請公鑒。

## 討論事項

### （一）臺灣省私有耕地租用實施辦法草案提請公決案。

地政局二月一日簽呈稱：「查耕地佃租，前經國防最高委員會（註九）第二二三次常務會議決，以正產物千分之三百七十五計算，已迭奉行政院卅六年三月從貳字第一〇〇五〇號訓令、地政部卅七年八月京地用字第〇三八二號代電先後飭辦，自應遵照。謹分別簽陳如次：

（甲）關於實施辦法：本省光復未久，情形特殊，對於三七五佃租之推行，自應慎重將事，以杜紛擾。迭經徵求有關機關意見，詳加研討，並根據本省實際情形，擬定「臺灣省私有耕地租用實施辦法」草案，擬請鈞察，提府會後公布施行。

（乙）關於實施時期：擬定於本年（三十八）第一期作物收成時實施之。

一、以往本省慣例，私有耕地租賃大多為口頭契約及不定期契約，故在推行三七五佃租之前，似須一律先行換訂書面契約，確定佃租數額，減少紛爭。

二、按照本省慣例，三十七年度下期佃租已大部分交納，如於此時實施，似已失去時效。

三、三七五佃租是否能推行盡利，端賴於準備工作之周詳，擬於實施前，將應行準備工作次第完成。

1. 公布實施辦法——完成法案手續。



2. 成立督導機構——督導業務之推行。
  3. 加強推行三七五佃租宣傳——使業佃雙方均能了解推行三七五佃租之意義，化阻力為助力。
  4. 公開評定耕地正產物收穫總量——減少業佃爭執。
  5. 換訂租約——確立推行三七五佃租基礎，根絕業佃紛爭。
- 以上甲、乙兩項是否有當？敬乞鈞裁」等情；謹提請公決。
- 決議：（缺）（註一〇）

臺灣省私有耕地租用實施辦法草案（註一一）

第一條 本省為改善租佃制度，安定農村社會起見，對於私有耕地租用之實施，除土地法暨其他法令另有規定外，特訂定本辦法。

第二條 本省私有耕地（以下簡稱耕地）之租用，在未經依法規定地價前，應依行政院卅六年三月從貳字第一〇〇五〇號訓令之規定，其地租租額不得超過正產物全年收穫總量千分之三百七十五，其約定地租超過千分之三百七十五者，應減為千分之三百七十五，不及千分之三百七十五者依其約定。

前項所稱正產物收穫總量之標準，由各縣市推行「三七五」佃租委員會參照有關資料，並斟酌各地實際情形，擬訂報省核定。

第三條 依照本辦法規定，繳付之地租，出租人無正當理由拒絕收受時，承租人得憑區鄉鎮或鄰里長證明，以出租人名義送儲營業倉庫，並通知出租人，其保管費由出租人負擔之，當地無營業倉庫設備者，由承租人代為存儲，並通知出租人限於一個月內前來領取，逾期得依法變價提存。



第四條 地租繳付之日期與地點，應於租約內訂明，其以實物繳付，須由承租人運送者，應計程給費，由出租人負擔之。

前項實物以純淨乾燥之正產物為限，承租人不得有和水、攪糝、攪砂、過蒸等不當行為，其收受應以檢定合格之衡器為之。

第五條 承租人所需之耕畜種籽，或其他生產用具，原由出租人供給者，自本辦法施行後，出租人應依照土地法一二一條之規定，繼續供給，不得藉詞拒絕。

第六條 承租人依土地法第一一九條之規定，為耕地特別改良者，應將改良費之數額通知出租人，並於租約內詳細註明。

第七條 本辦法施行後，水租及其他稅捐之負擔，仍依習慣規定，其規定超過出租人或承租人之負擔能力者，得重新調整之。

第八條 耕地遇有荒歉，得依照當地習慣，按照約定租率，由雙方協議減租，其收穫總量不及二成者，應全部免租。

第九條 出租人非依土地法第一〇九條、第一一四條或土地法施行法第二十七條之規定，不得終止租約。

第十條 承租人不得無故抗欠地租，其因抗欠地租發生之爭議，得依本辦法第十五條之規定辦理。

第十一條 出租人依照規定程序，將出租土地收回自耕時，其收回土地併同原耕土地，每戶總面積應予限制，由各縣市推行「三七五」佃租委員會斟酌地方情形，按土地種類，擬訂標準，報省核定。



第十二條 耕地租用之契約應以書面為之，其申請登記暨訂發租約另訂之。

第十三條 出租人不依照規定申請登記，暨換訂租約者，承租人得報請耕地所在地區鄉鎮公所通知限期登記，及簽訂逾期仍不辦理者，依本辦法第十五條之規定辦理。

第十四條 租約解除或終止，經雙方同意時，應由出租人、承租人會同耕地所在鄰里長作成同意證明書，送當地鄉鎮公所登記，以備查考。

第十五條 本辦法施行後，出租人與承租人間發生之爭議，得申請耕地所在地鄉鎮調解委員會先行調解，不服調解時，應請該管縣市佃租委員會予以調處，不服調處者，向該管司法機關訴請處理。

前項發生爭議之耕地，在未獲解決前，仍應由原承租人繼續耕種。

第十六條 為便利本辦法實施起見，於省成立推行「三七五」佃租督導委員會，各縣市分別成立推行「三七五」佃租委員會，其組織規程另定之。

第十七條 本辦法自公布之日施行，並呈報行政院核備。

## (二)臺灣省無線電臺管制辦法暨臺灣省無線電器材管制辦法案。

祕書處簽註：本案係准本省警備司令部送請會銜布告，並通令遵照，經由法制室約集交通處、建設廳及警備總司令部等有關機關，會商修正等語。是否可行，謹請公決。

決議：由祕書處召集警備部、郵電管理局、交通處等有關機關再行審查。



## 臺灣省無線電臺管制辦法

第一條 臺灣省政府、臺灣省警備總司令部（以下簡稱本部）為明瞭本省境內無線電報（話）臺（以下簡稱無線電臺）設置情形及取締非法無線電臺之存在起見，特訂定本辦法。

第二條 凡在本省境內陸海空軍憲警及其他軍事機關所用無線電臺，均須領有國防部登記證，各公私機關團體及飛機船舶專用無線電臺，均須領有交通部執照，始准收發通訊。

第三條 凡在本省境內陸海空軍憲警與其他軍事機關及公私機關團體與飛機船舶專用無線電臺，均應將臺名、地址、呼號、波長、機件程式、連絡單位、連絡時間、電力、電臺主管人、證照字號、證照年月日等（格式如附表一），按月填送兩份，分報本部及各該警備區、指揮部備查。

第四條 關於國際航行無線電臺，應照國際電信公約之規定辦理，如在停航中擅自通訊者，得由本部或各該警備區指揮部會同交通部所屬電訊機關派員制止之。

第五條 關於學術試驗無線電臺應照學術試驗無線電臺設置規則之規定辦理，其所領交通部執照，送由各該警備區指揮部註記，並轉報本部備查。

第六條 關於廣播無線電臺，應照廣播無線電臺設置規則之規定辦理，並將所領交通部執照送請本部註記備查。

第七條 陸軍野戰部隊（包括各軍師獨立團營及軍師團管區）編制內所屬電臺，除屬於移動性質隨軍行動得免請領登記證外，其留置後方工作者，仍須請領登記證，違者一律



依法予以制止。

第八條 軍事機關學校如在編制外，需要臨時組設電臺時，須事先報請國防部核准，俟核發登記證後，始准架設通訊。

第九條 凡軍用電臺登記證所列各欄，如有變更，應即檢同原證，報請直屬高級主管單位轉請換發新證。

第十條 凡專用電臺執照期滿，如欲繼續設置，應依照各機關及公私團體專用電臺統制辦法第十條之規定，於期滿一個月前聲請交通部發給新照，至新照之有效期間，為自舊照失效之次日起滿一年為止。

第十一條 凡軍用電臺之週率、呼號由本部指定之，專用電臺之週率、呼號，依各機關及公私團體專用電臺統制辦法第十六條及第十七條之規定，由交通部核發執照時指定之。

第十二條 凡軍用及專用電臺之呼號、週率、電力及其他有關事項經核准後，概不得自行變更。

第十三條 本部及各警備區指揮部得隨時會同憲警派遣主辦電訊監察人員攜帶證明文件，分赴各軍用及專用電臺，調查一切通訊有關事項。

第十四條 違反本辦法之規定者，依電信監察實施辦法第十八條暨各機關及公私團體專用電臺統制辦法第卅二條之規定，分別懲處之。

第十五條 本辦法自頒發之日起施行。



## 臺灣省無線電器材管制辦法

- 第一條 臺灣省政府、臺灣省警備總司令部（以下簡稱本部）為明瞭全省無線電器材進出及存儲起見，特訂定本辦法。
- 第二條 凡由國外或省外運輸無線電器材進口，應持有交通部之護照方准進口，其屬於陸海空軍所用者，並應呈請國防部核准轉知交通部核發護照。
- 第三條 進口器材屬於發射品者，領照時須詳敘用途，其代人訂購者，並須附繳訂購人所具之用途證明書。
- 第四條 發射用品出賣時，出賣廠商應取得買主之申請書，層呈交通部核發許可證後，方准出賣，轉賣時亦同。
- 第五條 進口護照之有效期間，依請領無線電材料進口護照辦法第九條之規定，自填發之日起滿三個月為止，逾限即行作廢。
- 第六條 本部或各警備區指揮部應會同當地憲警，令飭該地區內之無線電廠商按月填報各該廠商所存無線電發射器材出納狀況表兩份（格式如附表壹），送請本部或各該警備區指揮部，分別存轉備查。
- 第七條 本部或各警備區指揮部及憲警如發現無線電器材之廠商有不合規定時，得隨時派員查詢，依法處理之。
- 第八條 凡欲由本省境內轉運無線電材料者，應依無線電材料轉口憑證辦法第二條之規定，填具聲請書，並開具料單三份，先向交通部臺灣郵電管理局領得無線電器材轉口憑證，送經本部查驗，核准後方准轉運出口，其為陸海空軍所用者，應領有交通部護



照，並送經本部核准後，方准轉運出口。

第九條 轉口憑證有效期間，依請領無線電材料轉口憑證辦法第四條之規定，自填發日起至多滿三個月為限，逾期即行作廢。

第十條 本部及各警備區指揮部暨各地憲警及港務人員均應協同防止無線電器材之非法攜帶出口。

第十一條 違反本辦法之規定者，依請領無線電材料進口護照辦法第十五條及請領無線電材料轉口憑證辦法第十條之規定，分別懲處之。

第十二條 本辦法自頒發之日起施行。（註一二）

### （三）臺灣省痲瘋病預防規則草案請公決案。

衛生處一月二十一日報告稱：「本省地處南島，痲瘋病患者特多，日治時代曾訂有防治辦法，嗣經廢止。茲特參照本省實際情形，重行擬就「臺灣省痲瘋病預防規則」一種，是否可行？理合呈請鑒核。」等情；到府，謹請公決。

決議：修正通過。

### 臺灣省痲瘋病預防規則草案（註一三）

第一條 臺灣省政府（以下簡稱本府）為防止痲瘋病之傳染起見，特訂定本規則。

第二條 本省各縣市發現痲瘋病患者或痲瘋病嫌疑者，應由其家屬或同居者報告當地衛生主管機關，經指定醫師檢驗確屬痲瘋病時，應強制收容於指定之隔離醫療院所，予以治療管理，以杜蔓延，其辦法另定之。



第三條 痲瘋病患者或其家屬不服前條指定醫師之診斷時，得申請本省衛生處另派醫師重行檢驗，但以一次為限，所需費用由申請人負擔。

第四條 醫師診治病人如認為痲瘋病時，應於二日內報告當地衛生主管機關、鄰里長或警察，如發現痲瘋病患者、痲瘋病嫌疑者亦同。

第五條 醫師檢驗屍體如認為患痲瘋病死亡或鄰里長及警察發現因痲瘋病死亡者，須於二十四小時內報告當地衛生主管機關。

第六條 痲瘋病患者居住場所或痲瘋病污染場所，其家屬或同居者應服從該管衛生主管機關所為消毒及預防方法之指示。

第七條 各地衛生主管機關為防止痲瘋病之傳染，對於痲瘋病患者或痲瘋病嫌疑者得禁止其從事職業，對痲瘋病污染或污染嫌疑物件應予消毒、限制或禁止其買賣讓與，必要時並得予以焚燬。

第八條 痲瘋病患者除由省衛生處指定之醫療院所予以收容治療外，其他任何醫療機關不得私自收容。

第九條 各縣市政府防止痲瘋病之傳染所需隔離收容、醫療管理等費用，除另有規定外，由各縣市委籌撥付，必要時得呈請本府酌予補助。

第十條 痲瘋病患者經強制收容後，如其家屬確無生活能力，經查屬實者，得由該管縣市政府酌予救濟。

第十一條 痲瘋病患者經強制收容後，其醫療管理及生活等費由本府統籌撥付。

第十二條 違反本規則第二條及第四條至第八條之規定者，依行政執行法處罰之。



第十三條 本規則施行細則另定之。

第十四條 本規則自公布之日施行。

#### 四、漁業管理處承購農林公司所屬工廠案。

祕書處一月十一日簽稱：「查農林公司所屬工廠十九所，經魏前主席（道明）批准標售民營，由各關係機關指派代表，組織標售委員會，辦理估價、標售各事宜，旋以善後事業委員會漁業管理處（註一四）電請，將該公司所屬畜產分公司之高雄加工廠（即高雄食品廠及製革廠）所有資產房地保留價讓與該處，並派安副處長來臺全權接洽承購，當經本府電復，在相互協助條件下可特予保留價讓，並授權農林公司逕與該處接洽在卷。茲據農林公司電稱：畜產公司所屬高雄食品及製革兩廠，漁管處願以臺幣六十億承購，簽訂合同時，先付三十億，餘俟所有權移交後付清。請即派全權代表蒞滬，辦理一切手續，並據水產公司（註一五）呈送鮫革實驗廠房屋估價表前來，可否准如漁管處所請辦理之處？祈核示。等情；財政廳核議意見如次：

一、鮫革實驗廠初未列入該公司擬標售單位之中，此次可否一併讓售？乞示。

二、各該工廠之土地部分，依規定不能出售，擬同意該公司所擬以出租方式處理。

三、各該工廠財產估定價值，擬由各有關機關會同審定，並依法電請審計處監定後，簽請核示。

謹按：財政廳所陳意見自屬允當，該高雄食品廠及製革廠讓售與漁管處，雖經省府授權農林公司，逕與漁管處接洽，似亦應依規定估定底價報憑核奪。現農林公司已自行估計兩廠價值臺幣六十八億七千三百餘萬元，漁管處願以六十億承購，並據農林公司楊董事長（宣誠）面稱：漁管處可配租較多之漁船與該公司使用等語。究竟可否特准照漁管處所請辦理，抑仍應依規定會估底價，



報憑核辦。又鮫革廠是否可准依規定估定底價，或照農林公司所估五千八百餘萬元，一併讓售之處，統祈核示。」等情；謹提請公決。

決議：（缺）

## 審查報告

（關於調整公教人員待遇審查意見。）

（密件）審查報告 三十八年三月十七日

本府第八十五次委員會議奉主席指示：關於調整公教人員待遇問題，請全體委員及有關單位、省參議會代表迅即商討具體辦法，由嚴委員家淦、朱委員佛定、馬委員壽華、朱委員文伯、游委員彌堅召集，並先由財政廳、會計處、人事處迅即會同擬具草案，以供討論等因。復奉主席二月十一日條諭：擬定待遇原則及薪餉參考表，囑研究等因。當經請本府全體委員、參議會代表、楊參議員陶（註一六）、人事處張處長（國鍵）、王會計長（肇嘉）等數度集會研討，經遵照主席指示八項原則，並審察眼前實際情形，擬就審查意見一份。當否？敬請公決。

召集人：朱佛定

馬壽華

游彌堅

朱文伯

嚴家淦

批示：原則通過，文字由原召集人修正頒布。



調整公教人員待遇審查意見

審	查	意	見	主席批示
<p>一、同地同酬：</p> <p>(1)本省縣（市）鄉鎮各級機關員工以及公營專業機關員工待遇，應設法本同地同酬之原則，妥為調整，並不得有任何變相之津貼，至中央在臺各機關職員待遇高低不同，可建議中央請其自行調整。</p> <p>(2)在山地服務人員，擬仍照原規定另給二%津貼。</p> <p>(3)公營事業機關加給三○%業務津貼，應否保留？及臺東、花蓮、澎湖三縣服務人員應否照過去規定另給二%津貼？統請公決。</p> <p>說明：中央在臺各機關員工待遇參差不齊，國營事業機關待遇特高，最高者其職員待遇約較一般同級公務員現行待遇超過數倍以上，一般待遇如提高與其一律，事實上不可能，如將其待遇降低，與一般一致，則一時亦有困難，故同地同酬祇能先由本省各級機關做起，然後由省府商請中央各機關逐漸調整，俾其待遇均能一致。至於在山地服務人員生活甚苦，曾規定另給二○%津貼，擬仍保留，以資鼓勵。再公營事業機關加給三○%業務津貼，係按照中央規定，且事業機關現無配給食米，應否保留，擬請公決。再臺東、花蓮、澎湖三縣交通不便，生活較苦，過去為提高行政效率，鼓勵人員前往服務起見，經另給二○%津貼，嗣經取消，應否再予恢復津貼之處？亦請公決。</p>				<p>除技術人員外，待發配給米時，再行取消。</p> <p>非技術人員不得加給。</p>



二、文武一致：

本省武職人員待遇甫經調整公布，擬暫緩變更。文職人員此次調整待遇，擬儘量與其接近，並逐漸求其一致。

說明：本省陸軍給與標準甫於本年一月經國防部調整，現如即與變更，恐有未妥。且文官等級較武官階級為多，彼此等級頗難求得公允之比照，而士兵種類等級較多，比照尤難，乃只能將此次文職人員待遇先行調整，與其接近，然後逐漸求得文武待遇之一致。

武職人員刻正

研究調整中，

因自一月份至

現在匯率及物

價均變動甚

大。

等級比照中央

已有規定。

三、等法減低：

(1)職員：雇員七級（五十元薪）待遇擬定為三十萬元，特、簡、薦、委等級照「文官官等官俸表」規定，每級等差為壹萬元，在雇員七級以下薪者，（例如鐵路局職員有支薪在雇員七級以下者）照三十萬元，每級減少壹萬元。

(2)公役：公役分八級，最低級待遇擬定十六萬五千元，最高二十萬元，每級差等為五千元。

附「本省公務人員臺幣待遇表」及「各普通公務機關公役臺幣待遇表」。

四、技術加薪：

技術加薪已包括在職務加給之內，擬仍照原定職務加給辦法辦理。

說明：技術加薪，所以獎勵專門人才，現行之職務加給辦法已包括技術人員

職務加給研

究？如將待遇

稍行提高豈不



<p>在內，如技正、技士、工程師等，倘另定辦法，則技術人員範圍與職位須重行釐定；如範圍過小，則殊失獎勵之意；如按職務為標準，則現已包括在職務加給辦法之內；再國內各級主管人員均有支給特別辦公費；即陸軍給與標準內，校官以上亦有支給特支費。本省原定之職務加給辦法，除職務加給以外，無任何其他辦公費或特別費，較為簡單，仍擬繼續辦理。</p> <p>另附「職務加給標準表」於後。</p>	<p>更為簡單。</p>
<p>五、年資加俸：</p> <p>凡銓敘合格，曾支較高薪，並考績合格者，擬予晉支年功薪。</p> <p>說明：照中央規定，凡銓敘合格，曾支該官等最高薪，而不能升任較高官等職務，並經考績及格者，可晉支年功薪，本省公務員現已普遍送審，擬仍俟銓敘核定後，遵照規定辦理。</p>	
<p>六、配給實物：</p> <p>(1) 配給實物先從平價供應著手。</p> <p>(2) 配給實物先定為米、糖、鹽三種，糖、鹽照實際需要數量配給，米暫照現在數量配給，嗣後配給布、柴、食油等，逐漸擴充到其他日用生活必需品。</p> <p>(3) 加強物資調節委員會業務，使其負起對於日用生活必需品平價供應之責。</p> <p>說明：配給實物法良意善，惟眼前政府尚難掌握足夠配給之實物數量。且按</p>	<p>米應規定期限，照需要配給。</p>



臺灣輿情，如欲舉辦，即須省、縣（市）、鄉、鎮，以及山地公務員同時、同樣、同量配給，否則易生不良影響。如此眾多員工（約八萬四千人，連眷屬當有三十餘萬人，武職人員、公營機關人員、學生、工人及中央機關人員尚不在內），廣大地域，即使握到足夠物資，如何輸送分配，技術上亦大有有研究之處，故眼前祇能由平價供應著手，一面作各種準備工作。至配給實物則先定為米、鹽、糖三種，因米為最主要之生活必需品，現在已有配給，擬仍暫照現在配給數量，繼續辦理。鹽、糖產量豐富，政府亦已掌握足夠數量，可按各員工實際需要配給，以後再配給柴、布、食油，逐漸擴充到其他日用必需品，同時應加強物資調節委員會業務，使能大量購備各項日用必需品。以平價供應方式，透過各機關，依法組織之福利社或消費合作社配銷各員工。

預定準備時期。

七、實物扣價：

在未全面配給實物以前，擬暫不規定扣價比例數。按實際平價供應數量扣繳價款，各種配給物品均照平均成本計價，食米亦改照第二期食米成本計價，分別由物調會及糧食局分別供應，以實物抵付一部分薪給。

說明：計口配給實物實行後，始能規定扣價之比例數。眼前先從平價供應著手，故先按平價供應實物之實際數量扣繳價款。



八、計口分配：

計口分配擬先由調查統計著手。

說明：本省情形特殊，省、縣（市）、鄉、鎮待遇向屬一律，如欲計口分配，即需全面實施，不能局部從某一地域或某一階層（如省級人員或縣級人員）開始辦理，現全省省、縣（市）、鄉、鎮級公務人員約有八萬四千人，如欲明瞭每人之家庭狀況及眷屬人口，非先從事調查無法著手，然將調查結果編成統計，方能核算各項配給實物實際所需要之數量，從而計劃如何分配。

如全面實施，一時決不可能，應分步驟行之。

本省公務人員臺幣待遇表

等	級	臺幣待遇數	等	級	臺幣待遇數	主席批示
特	任	六五〇、〇〇〇	簡	一	六四〇、〇〇〇	
簡	二	六三〇、〇〇〇	簡	三	六二〇、〇〇〇	
簡	四	六一〇、〇〇〇	簡	五	六〇〇、〇〇〇	
簡	六	五九〇、〇〇〇	簡	七	五八〇、〇〇〇	
簡	八	五七〇、〇〇〇	薦	一	五六〇、〇〇〇	
薦	二	五五〇、〇〇〇	薦	三	五四〇、〇〇〇	
薦	四	五三〇、〇〇〇	薦	五	五二〇、〇〇〇	



雇委 十 六六	雇委 十 四四	雇委 十 二二	委 十	委 八	委 六	委 四	委薦 十 二二	薦 十	薦 八	薦 六
三一〇、〇〇〇	三三〇、〇〇〇	三五〇、〇〇〇	三七〇、〇〇〇	三九〇、〇〇〇	四一〇、〇〇〇	四三〇、〇〇〇	四五〇、〇〇〇	四七〇、〇〇〇	四九〇、〇〇〇	五一〇、〇〇〇
雇 七	雇委 十 五五	雇委 十 三三	雇委 十 一一	委 九	委 七	委 五	委 三	委薦 十 一一	薦 九	薦 七
三〇〇、〇〇〇	三二〇、〇〇〇	三四〇、〇〇〇	三六〇、〇〇〇	三八〇、〇〇〇	四〇〇、〇〇〇	四二〇、〇〇〇	四四〇、〇〇〇	四六〇、〇〇〇	四八〇、〇〇〇	五〇〇、〇〇〇
		委任與雇員待遇是否須有分別？								



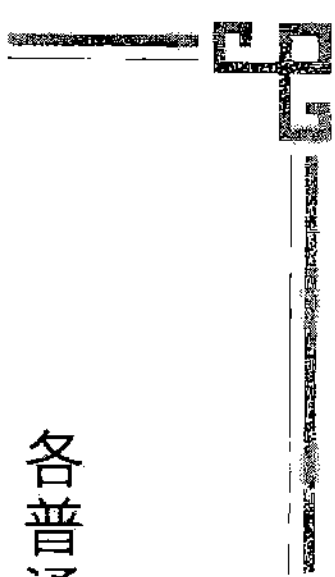

各普通公務機關公役臺幣待遇表

等級	臺幣待遇數	備	考	主席批示
一等	二〇〇、〇〇〇			
二等	一九五、〇〇〇			
三等	一九〇、〇〇〇			
四等	一八五、〇〇〇			
五等	一八〇、〇〇〇			
六等	一七五、〇〇〇			
七等	一七〇、〇〇〇			
八等	一六五、〇〇〇			



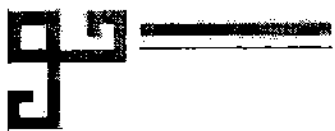

機關 加給 數		本府直屬 各廳處局 會所
60 %	1. 主管官	
50 %	1. 副主管官	
40 %	1. 主任秘書 2. 會計處、 統計處主 任、專員 3. 物資調節 委員會常 務委員 4. 簡任技正	
30 %	1. 秘書 2. 科長 3. 主任 4. 專門委員 5. 物資調節 委員會組 長 6. 公產公物 整理委員 7. 警務處刑 事警官大 隊長 8. 薦任技正	其他薦任以上人員
20 %	1. 股長（課 長） 2. 會計員 3. 統計員 4. 人事管理 員 5. 物資調節 委員會副 組長、副 主任	
10 %	1. 警務處刑 事警官大 隊區隊長	
主席批示		

本府所屬各級機關職務加給標準表





加給數	機關	本府所屬 第三級機關
50%	1. 地政局局長 2. 山地行政處 處長 3. 公共工程局 局長 4. 水利局局長 5. 氣象所所長 6. 保安警察總 隊總隊長 7. 圖書館、博 物館館長 8. 林產管理局 局長 9. 基隆、高雄 港務局局長 10. 檢驗局局長	
40%	1. 編審委員會 主任委員 2. 各民眾教育 館館長 3. 農林處所屬 各繁殖場所 所長 4. 各醫院院長 5. 公賣局分局 長 6. 各檢疫所所 長	
30%	1. 副主管官 2. 主任秘書（ 簡任秘書） 3. 博物館研究 員 4. 公共工程局 、水利局總 工程師、副 總工程師 5. 基隆、高雄 港務局港務 局長 6. 警察學校教 育長 7. 簡任技正 8. 糧食局各事 務所所長	
20%	1. 祕書科（課 ）長、主任 2. 會計員、統 計員、人事 管理員 3. 博物館、圖 書館部主任 4. 警察學校教 務、訓練、 事務、主任 大隊長 5. 糧食局事務 所副所長 6. 基隆、高雄 警察所所長 7. 薦任技正 8. 其他薦任以 上人員	
10%	1. 股長（組長） 2. 公共工程局、 林產管理局課 長 3. 警察學校中隊 長、大隊附	
	主席批示	



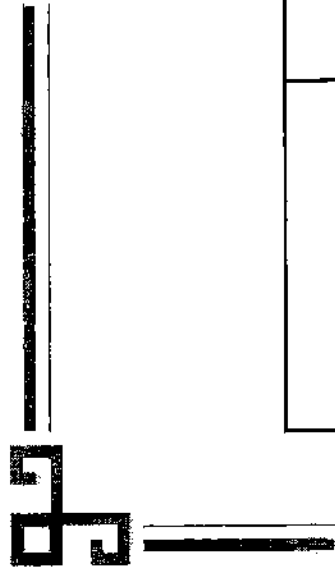
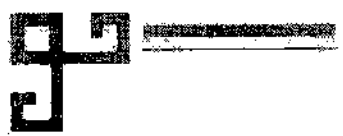

省立各學院及高中學校	機關 加給 數
1. 省立各學院院長	50 %
1. 教授 2. 省立各學院秘書、教務、訓導、	40 %
1. 副教授	30 %
1. 省立學院組長 2. 班主任 3. 高中學校教務、	20 %
	主席批示

各縣市政府及附屬機關	機關 加給 數
1. 縣市長	40 %
1. 縣、市政府主任秘書 2. 簡任局長	30 %
1. 縣、市政府薦任秘書、科（課）長、局長、主任、技正、人事管理員 2. 警察局局長 3. 稅捐稽徵處處長 4. 衛生院院長 5. 農林總場場長 6. 區署區長 7. 初級中學校校長、山地職業補習學校校長 8. 縣市參議會秘書	20 %
縣、市附屬機關薦任秘書科（課）長、主任、技正	10 %
	主席批示



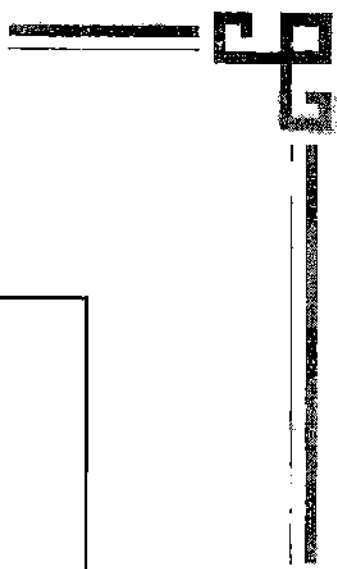

公營事業 機關各分 公司	關機 加給 數
總經理（或經理）	40 %
1. 副總經理（或協理、副經理） 2. 一等技術師 3. 一等管理師	30 %
1. 秘書 2. 部主任 3. 二等技術師 4. 二等管理師	20 %
1. 廠（礦）或場長 2. 辦事處主任 3. 組長，課長，場、廠主任	10 %
	主席批示

公營事業 機關總公 司	關機 加給 數
總經理	60 %
副總經理	50 %
主任秘書	40 %
1. 部經理 2. 一等正技術師 3. 一等管理師	30 %
1. 部副經理 2. 組主任襄理 3. 二等技術師 4. 二等管理師（在百分之六十名額內支給）	20 %
	10 %
	主席批示

總務、會計、人事主任 3. 高中校長（包括高中程度之師範職業學校校長）
訓導、總務、會計主任，人事管理員





臺灣大學	關機 數 加給
1. 校長	60 %
1. 附屬醫院院長 2. 研究所所長	50 %
1. 教務長、訓導長、總務長、系主任、班主任 2. 教授	40 %
1. 秘書、組主任、館長 2. 副教授	30 %
1. 股長	20 %
	主席批示

本省肥料 運銷委員會	關機 數 加給
1. 主任委員	60 %
1. 總幹事	50 %
1. 組長	40 %
1. 秘書、副組長 2. 站主任 3. 專門委員	30 %
1. 視察 2. 站副主任	20 %
	主席批示

鐵路管理局及公路局因組織機構特殊，財政自給，前經比照第二級機關支給職務加給。

(二)關於食衣住行各項日常生活必需品調整價格審查意見。

(密件) 審查報告 三十八年二月十七日

本府第八十五次委員會會議奉主席指示：關於衣食住行各項布、紗、米、麵、糖、木材、磚瓦、輪車、郵電等日常生活必需品，應訂定標準價格，推由嚴委員家淦、朱委員佛定、馬委員壽華、朱委員文伯、游委員彌堅迅即召集全體委員暨有關單位商討，擬訂具體辦法等因。遵經請全體委員及



各有關機關首長數度集會商討，除糧食價格計算標準另有規定外，餘均逐項分別予以擬定，茲擬就審查意見一份。當否？敬請公決。

奉主席批：「研究，一律均減低一成或兩成如何？」

關於衣食住行各項日常生活必需品調整價格審查意見

關於衣食住行各項生活必需品，此次請求調整價格者，計有電力、自來水、汽油（酒精）、水泥、紗布、砂糖、木材、菸酒、煤、郵電費、公路運價、鐵路運價、輪船運價、碼頭規費（包括浮筒曳船）、裝卸費及倉租等十六項，均經召集各主管機關首長詳細商討，認為各項事業確因受近來物價及工資上漲影響，如不設法調整價格，實難繼續維持，經擬定辦法如左：

（甲）凡公用事業及與公用事業有關之燃料等價格，除經省政府核准或同意外，不得隨時調整，此次擬准調整如下：

一、電力：按以前歷次物價上漲時電價之調整幅度，均較物價波動幅度為少，其累積結果，使電價低，小幾至不可維持。本省一月份物價總指數為一萬五千餘倍，而電力價格只二四〇〇倍，包燈只一五八二倍，表燈只八三三倍，自屬過低，電力公司所擬電價標準公式，誠屬有理，但以此計算，電費須增加四倍至八倍，對社會心理將發生不良影響，該公司自願減少調整額度，以後逐漸補救，經擬定調整如下：

種類	原價	擬核定價	增加百分率
表燈（每度）	一五〇元	三七五元	150
包燈（每月）	一、九〇〇元	四、七五〇元	150



低壓電力基本電費 (每瓩每月)	四、〇〇〇元	一〇、〇〇〇元	150
流動電費(每度)	一二〇元	三〇〇元	150
高壓電力基本電費 (每瓩每月)	四、〇〇〇元	一〇、〇〇〇元	150
流動電費(每度)	一〇〇元	二五〇元	150

二、鐵路：鐵路運費過低，其原因與電力相同。本省一月份物價總指數為一萬五千倍以上，而鐵路貨運只三、一二〇倍，客運只二、〇六四倍，雖較電力情形略佳，但亦須調整，始能維持，擬准將客運價格各增加一五〇%，惟糧食運價暫不增加。

三、各公路：公路運價，因汽油、五金材料及工資等之漲價，不得不予以調整，擬定如下：

類別	原運價 (三十七年十二月三日)	目前成本	擬定調整運價	備考
民營汽車客運 (每人公里)				
一級路面	一八〇元	三二八·六〇元	三〇〇元	小包車、機動三輪
二級路面	二一〇元	三九四·三五元	三六〇元	車擬比照上列調
三級路面	二七〇元	五五三·二九元	五〇〇元	整。





局營汽車客運 (每人公里)	一級路面 二級路面 三級路面	一五〇元 一九〇元 二六〇元	二七八・五六元 三三四・二七元 四六八・七八元	二五〇元 三〇〇元 四二〇元	旅行車接運行李、 包裹運費，保管 費，取保手續費等 擬比照上列調整。
民營汽車貨運 (每噸公里)	一級路面 二級路面 三級路面 四級路面 五級路面	一、五〇〇元 一、八〇〇元 二、一〇〇元 三、〇〇〇元 六、〇〇〇元	二、六八四・九七元 三、二二一・九六元 三、七五八・九六元 五、三六九・九四元 一〇、七三九・八八元	二、四五〇元 三、〇〇〇元 三、五〇〇元 四、九〇〇元 九、五〇〇元	零擔裝卸費等擬比 照上列調整。
臺北市營公共 汽車客運 (每人每線)		六〇〇元		一、二〇〇元	
基隆市公共汽 車客運 (每人每線)		六〇〇元		一、二〇〇元	
臺南 (每人每線)		六〇〇元		一、二〇〇元	
高雄前鎮線 其他線		八〇〇元 六〇〇元		一、六〇〇元 一、二〇〇元	



四、輪船運價：輪船運價係由全國輪船業同業公會聯合會規定，眼前並無調整必要。

五、碼頭規費：基隆、高雄兩港務局徵收碼頭浮筒、曳船等項規費係向輪船徵收，並不影響物價，照本府規定原則，其費率仍按輪船客貨運價平均調整率比照調整，應增四·六倍，擬予照增，以後遇有輪船客貨運價調整時，應比照調整。倉庫租金擬增加六〇%，惟逾期租金應增加較多，由交通處另行核定。裝卸工資增加一倍，已由軍公物資疏導委員會呈奉主席，核准施行。

六、郵電：郵電費係屬全國性事業，其費率由交通部主管，目前並無調整之擬議，以後如有調整必要時，仍應商得省政府同意。

七、自來水：自來水價格，如遇材料工資等漲價，自應調整，茲擬臺北市為標準，原價每立方公尺二七三元，增為五〇〇元，其他各市比照辦理。

八、石油：石油係由國外進口，現外匯價格已漲，自應調整，擬增加汽油價七九%，煤油七三%，柴油一〇二%，燃料油一一二%（約較上海價格低一成半）。酒精成本較汽油為高，但其作為滲入汽油用者，擬照汽油同價。

九、煤：現在收購價格，特級粉炭每噸十一萬元（以三十六年價格為基數，約為一四、一〇〇倍）。查生產成本內工資及資材兩項，約占生產成本百分之六十以上，近因物價波動，為維持民營礦業之生產起見，擬酌予調整，為每噸十五萬元，較現價約增加百分之三十六。

（乙）其他價格因生產消費及供應情形，隨時變更，擬予機動調整。此次擬先調整如下：

一、菸酒：已另案核定。

二、木材：工資材料增加，成本自亦增高，現配售價與市價相差過鉅，易茲流弊，擬照農林處意見，先照原價調整增加（平均約增八一%，調整後價格約等於市價八成）。



三、砂糖：已另案核定。

四、水泥：現在工資、燃料、材料均已漲價，經核其成本，擬調整為每噸三十萬元（照現價增加五〇%）。

五、紗布：紗布多由商人經營，最近市價尚稱穩定，似不必核定價格，可由物資調節委員會相機儘量購存，以收平價供應之效。

六、磚瓦：現因原料、燃料及工資均已漲價，自應予以提高，擬准在市價八成內調整。

簽呈 三十八年二月十九日

查菸酒原屬消費品，且公賣收入為主要財源之一，現公賣價格與市價相差過鉅（例如樂園牌香菸原訂批發售價每包八百元，而零售市價已達四千元），為免損失財政收入及助長商人非法盈利起見，自應提高價格，既能增加財政收入，亦且寓禁於徵。最近參議會亦主張對菸、酒價格應機動提高，以減黑市，惟低級菸酒為減輕一般人民負擔計，應較低廉。茲擬責成公賣局分別品類，照現價提高一〇〇%至三〇〇%立即實施，以後並准機動調整，以免坐失時機，發生流弊。是否有當？理合簽請察核示遵。謹呈主席陳

奉主席批：「照辦，並補行報會。」

職 嚴家淦

馬壽華

朱文伯

游彌堅

朱佛定





種類	牌號	包裝	單位	原訂售價（臺幣）		擬改訂售價		備	考
捲菸	華光	二十支	包	一、六〇〇	〇〇	三、〇〇〇	〇〇		
	新樂園	二十支	包	一、二〇〇	〇〇	二、四〇〇	〇〇		
	樂園	二十支	包	八〇〇	〇〇	一、五〇〇	〇〇		
	綠島	二十支	包	一、二〇〇	〇〇	二、〇〇〇	〇〇		
	香蕉	二十支	包	六〇〇	〇〇	一、一〇〇	〇〇		
雪茄	仙女	二十五支	盒	一六、〇〇〇	〇〇	三二、〇〇〇	〇〇		

臺灣省菸酒公賣局菸類價目表

三十八年二月三日擬訂

臺灣省菸酒公賣局局長蔡玄甫

簽呈 三十八年二月？日於本局

查本局菸酒售價在去歲八一九以前，向係按照成本及市場情形，因本局機動調整，八一九以後遵守中央法令規定，維持原價。嗣以物價波動劇烈，原料及管理運輸各費支出激增，漸呈入不敷出之勢，加以本局公定售價與一般物價失去平衡，遂致發生黑市。為維持再生產成本，並消滅黑市起見，經簽奉前主席魏「道明」三十七年十一月十九日核准恢復過去機動調整辦法，實施以來尚稱順利，現查近日本市菸酒售價均劇烈上漲，製造菸酒之原料亦無日不在激漲之中，謹斟酌實際情形，擬就改訂菸酒價目表二份，敬祈核准實行。再查調整價格，在實施技術上需要特別迅速，以利事機。嗣後如遇有改價之必要時，可否仍由本局遵照前案，隨時改訂實行，事後呈報鈞府核備？併乞核奪示遵。謹呈祕書長浦「薛鳳」轉呈主席陳





臺灣省菸酒公賣局各種酒類價目表（不連容器價格）

清酒	清酒	清酒	清酒	清酒	清酒	清酒	種類名
芬芳	芬芳	芬芳	芬芳	芬芳	勝利	勝利	稱
散裝	0.6	0.72	36	72	0.6	0.72	（容器別）
一公升	瓶	瓶	樽	樽	瓶	瓶	單位
一、五〇〇元	一、〇〇〇元	一、二〇〇元	五〇、六〇〇元	一〇一、二〇〇元	二、四〇〇元	二、六〇〇元	原訂售價
二、二五〇元	一、五〇〇元	一、八〇〇元	七五、九〇〇元	一五一、九〇〇元	三、四〇〇元	三、六〇〇元	擬改訂售價
							備考

	菸絲					
白梅	芙蓉	大樂	新臺	新臺	秀蘭	秀蘭
三十公分	五十公分	十支	五支	二十五支	五支	二十五支
包	包	盒	盒	盒	盒	盒
三〇〇	四〇〇	三、〇〇〇	二、〇〇〇	一〇、〇〇〇	四、〇〇〇	一六、〇〇〇
〇〇	〇〇	〇〇	〇〇	〇〇	〇〇	〇〇
六〇〇	九〇〇	八、〇〇〇	四、八〇〇	二四、〇〇〇	六、四〇〇	三二、〇〇〇
〇〇	〇〇	〇〇	〇〇	〇〇	〇〇	〇〇



洋酒	洋酒	洋酒	藥酒	紅酒	米酒	米酒	米酒	米酒	米酒	米酒	米酒	米酒	米酒	清酒
(烏龍) WULUNG	(橘酒) PONKONO	(陳年威士忌) WHISKY	藥酒	紅露酒	白露酒	白露酒	白露酒	白露酒	白露酒	白露酒	白露酒	白露酒	白露酒	特級清酒
0.6	0.7	0.7	0.6	0.6	散裝	0.6	18	25	30	35	70	100	180	0.72
瓶	瓶	瓶	瓶	瓶	一公升	瓶	樽	樽	樽	樽	樽	樽	樽	瓶
二、二〇〇元	五、〇〇〇元	五、〇〇〇元	一、三〇〇元	二、五〇〇元	九〇〇元	六〇〇元	一六、二〇〇元	二二、五〇〇元	二七、〇〇〇元	三一、五〇〇元	六三、〇〇〇元	九〇、〇〇〇元	一六二、〇〇〇元	三、八〇〇元
三、一〇〇元	七、〇〇〇元	七、〇〇〇元	二、二〇〇元	四、五〇〇元	一、四五〇元	一、〇〇〇元	二六、一〇〇元	三六、三〇〇元	四三、五〇〇元	五〇、八〇〇元	一〇一、五〇〇元	一四五、〇〇〇元	二六一、〇〇〇元	五、七〇〇元



洋酒	果實酒	果實酒	果實酒	果實酒	果實酒	啤酒	啤酒	啤酒	啤酒	酒精	酒精	酒精	酒精	酒精
(菩提) PORTEY	梅酒	鮮橙酒	菠蘿酒	菠蘿酒	菠蘿酒	生啤酒	生啤酒	生啤酒	生啤酒	檢定酒精	檢定酒精	酒精	酒精	酒精
0.6	0.6	0.6	0.6	0.72	0.63	散裝	0.63	0.63	0.7	0.6	0.7	0.6	0.6	0.5
瓶	瓶	瓶	瓶	瓶	瓶	一公升	瓶	瓶	瓶	瓶	瓶	瓶	瓶	瓶
二、二〇〇元	二、五〇〇元	二、〇〇〇元	一、四〇〇元	一、七〇〇元	三、六〇〇元	四、〇〇〇元	六、〇〇〇元	三、二〇〇元	二、七〇〇元	二、六〇〇元	二、二〇〇元	一、九〇〇元		
三、一〇〇元	四、〇〇〇元	二、八〇〇元	二、一〇〇元	二、六〇〇元	五、六〇〇元	六、〇〇〇元	九、〇〇〇元	四、五〇〇元	三、八〇〇元	三、六〇〇元	三、一〇〇元	二、七〇〇元		

簽呈 三十八年二月十九日

奉鈞座二月十九日手諭以：為體恤糖農，並準備配糖，應收購民糖，對於糖價應予以提高，並注意推算過去糖價等因。經參照糖農代表及糖業公司意見，擬定辦法如下：



一、將收購牌價調整如左：

1. 十二月二十日起至一月十日止牌價二十五萬元。
2. 一月十一日起至一月三十一日止牌價三十萬元。
3. 二月一日起至二月十日止牌價三十五萬元。
4. 二月十一日起至二月二十日止牌價四十萬元。
5. 二月二十一日起牌價四十五萬元。

二、對過去（二月二十日以前）蔗農所認之二十五萬元牌價，應依上列期間推算，並予以追補價款。

此外，並擬飭糖業公司經由物調會酌量拋售食糖，以平抑省內糖價（此點不公布）。以上所擬，是否有當？敬請鈞裁。 謹呈主席 陳

奉主席批：「照辦，並補行報會」

職

嚴家淦

朱佛定

馬壽華

朱文伯

游彌堅

### 會議指示：

- 一、各縣市政府擬做之事，經各該縣市參議會通過後，應由該政府負責報省核辦。（彙輯）
- 二、出售日產，應在整個建設計畫之下，作適當配合，並將所得價款，用於建設事業。（彙輯）



三、各單位應打破本位主義，在整個計畫之下，互相配合。（彙輯）

四、改善公教人員生活，應從治本、治標兩方面同時並進。治本方面：應籌劃實施積極的配給辦法，本省經濟頗有基礎，財政金融亦無大問題，所成問題者，祇在不能配合。如物價問題，近年以來，大家以為物價祇有漲不會減，現在食鹽的解決，足可證明減低物價，只要大家努力，必可做到。所以政治、經濟、金融能夠互相配合，相信物價問題也就一定可以解決。治標方面：就是調整待遇，目前公教人員生活均極艱苦，必須於最近求得解決辦法，原則上要做到：

（一）使大家足夠維持最低的生活；

（二）各機關一律平均；

（三）高級人員與低級人員待遇不可相差過鉅。

現在公營事業機關的薪額比普通行政機關為高，這是不合理的，應該加以改正，使合乎同地同工同酬的原則。但為獎勵技術人員與打破五日京兆之心理起見，則可採用技術加薪與年資加俸辦法。（彙輯，摘鈔）

## 註解

註一：謝東閔（一九〇八—二〇〇一），字求生，臺灣彰化人。廣州國立中山大學畢業。抗戰期間任職於《廣西日報》及中國國民黨直屬臺灣黨部。抗戰勝利後，被派為高雄州接管委員會主任委員，之後歷任高雄縣首任縣長、臺灣行政長官公署民政處副處長、臺灣省教育廳副廳長，並兼攝省立師範學院院長。

註二：丘斌存，此時任財政廳副廳長。

註三：楊宣誠（一八九〇—一九六二），字樸園，別署樸園老人，湖南長沙人。日本宏文書院，日本海軍士官學校畢業後，再入橫須賀海軍炮兵學校及海軍水雷學校，返國任軍艦槍炮官兼教練官。後又赴美國南加州大學商科就



讀。曾教授日文，任日文翻譯、湖南省政府交涉股股長、湖北特派交涉員、日使館海軍武官、參謀本部第二廳處長等職。民國三十七年抵臺，任臺灣省政府顧問、省營農林公司董事長。

註四：劉慕曾（一九〇四—一九五七），本名先榮，字護安，湖南湘潭人。湖南法政專科學校畢業。歷任湘潭縣縣長、貴州綏陽、遵義縣縣長。民國三十五年任參謀本部軍法司司長。三十七年任遼寧省政府委員兼祕書長。來臺後任臺灣省政府主任祕書。

註五：臺灣光復之初，國民政府為管理接收日本人之財產，於民國三十五年一月成立臺灣省日產管理委員會，後改組為臺灣省日產清理處。

註六：員林交通株式會社，即日治時代的員林乘人自動車株式會社，於民國三十一年二月二十八日創立，光復後改制為員林汽車客運公司。見〈員林客運〉，《維基百科》，<http://zh.wikipedia.org/wiki/員林客運>。

註七：農林公司是戰後臺灣省行政長官公署農林處接管日治時期日人經營的農林相關事業單位一七〇個中擇其重要會社五十六個單位，籌組公營事業機構，即茶葉、鳳梨、水產、畜產、農產五個有限公司，與林產管理委員會。民國三十六年為加強管理，將茶葉、鳳梨、水產、畜產四個公司合併改組為臺灣農林公司，原來的公司則改為分公司。見張瓊霞：〈臺灣農林公司〉，載許雪姬總策劃：《臺灣歷史辭典》，頁一一五四。

註八：臺航公司是光復後接收日人留下來的機帆船及撈修沈船，於民國三十五年七月一日成立。見《臺灣航業股份有限公司》，<http://www.taiwanline.com.tw>。

註九：國防最高委員會於民國二十八年二月七日正式成立，至三十六年四月二十三日結束，從對日抗戰第二期至抗戰勝利、憲政實施，前後共存在八年又二個月，為戰時統一黨政軍指揮之最高決策機構。見<http://chungheng.org.tw/html/km.htm>。

註一〇：按：在臺灣省政府檔案中心《臺灣省級機關檔案》〈臺灣省政府委員會議紀錄〉及《陳誠副總統檔案》之〈臺灣省政府委員會第八五次會議紀錄〉之簽名單及決議目錄均未列出此案。因此缺決議情形。

註一一：「臺灣省私有耕地租用實施辦法」經第八十五、八十六、八十七、八十九、九十一等次的省政府委員會議討論及審查後，於三十八年四月十四日由省政府公布施行。見臺灣省政府祕書處編：《臺灣省政府公報》，夏字第十一期（民國三十八年四月十五日），頁一六二—一六三。

註一二：「臺灣省無線電臺管制辦法」及「臺灣省無線電器材管制辦法」至第八十七次省政府委員會議繼續審查，至



三十八年三月二十一日由臺灣省政府與警備總司令部頒布施行。見臺灣省政府秘書處編：《臺灣省政府公報》，春字第六十五期（民國三十八年二月十五日），頁四八三。

註一三：「臺灣省痲瘋病預防規則」十四條條文，於三十八年二月十二日由臺灣省政府公報公布施行。見臺灣省政府秘書處編：《臺灣省政府公報》，春字第六十六期（民國三十八年三月二十五日），頁四八三。

註一四：善後事業委員會漁業管理處即善後事業委員會漁業善後物資管理處，簡稱漁管處，係因抗戰勝利後，臺灣漁業由於戰爭破壞而瘡痍滿目，聯合國善後救濟總署與行政院善後救濟總署乃將漁業善後救濟列為我國向聯總所提救濟計畫的主要項目之一，於民國三十五年由行政院善後救濟總署與農林部擇定在上海黃埔江楊樹浦附近的復興島所成立，任務如下：一、接收並保管漁業善後物資；二、訓練使用新式漁輪人才；三、實驗及推進中國新漁業。三十六年又先後在臺灣（基隆）、廣東（海口）、青島、福建（廈門）設立分處，臺灣分處派臺灣水產分公司總經理陳同白兼任處長。三十七年聯總及行總結束，未完工作交由行政院善後事業委員會辦理。見《行政院農委會漁業署漁業資訊服務網》，[http://www.f.a.gov.tw/chn/fish\\_culture/history/show-article.php?id=834.2007/6/29](http://www.f.a.gov.tw/chn/fish_culture/history/show-article.php?id=834.2007/6/29)。

註一五：水產公司前身為日治時代之「南日本漁業統制株式會社」，民國三十四年日本投降後，改名「臺灣水產株式會社」，由臺灣省行政長官公署派員監理，民國三十五年為加強復興漁業，乃將「臺灣水產株式會社」改組為「臺灣水產公司」，設立籌備處，於三十五年十一月一日正式成立，所經營之漁撈業係遠洋漁業，以高雄及基隆二港為基地，高雄以鮪釣漁業為主，基隆以輪船拖網及機船曳網為主。見〈水產公司與漁業善後物資管理處扮演重要角色〉，《行政院農委會漁業署》，[http://www.f.a.gov.tw/chn/fish\\_culture/history/show\\_article.php?id=834](http://www.f.a.gov.tw/chn/fish_culture/history/show_article.php?id=834)。

註一六：楊陶（一九〇五—），臺灣彰化人。臺北師範學校畢業後，曾擔任教職；後赴臺灣大學進修經濟科，並獲得學士學位，曾任員林鎮鎮長，臺中縣商會理事長。臺灣光復後，參與各項建設工作，曾於新臺幣發行準備監理委員會擔任主任委員、臺灣區生產事業管理委員會任常務委員及新臺幣限外臨時發行準備監理委員會擔任委員一職。民國五十五年，獲臺中縣推舉為省參議員，進入省參議會。楊參議員對於政府用人，力主確立人事制度，為謀本省有才幹青年之出路，曾提請政府及各公營機關，儘量採用本省籍人員，主張多設夜間職業學校，救濟貧苦員工子弟。



# 臺灣省政府委員會第八十六次會議紀錄

時間：三十八年二月十二日上午九時

地點：本府四樓會議室

出席：陳 誠 劉兼善 南志信 陳啟清 李連春 馬壽華 許恪士（謝東閔代） 楊家瑜

朱佛定 游彌堅 杜聰明 朱文伯 李翼中 嚴家淦

列席：李萬居 林紫貴 張國鍵 浦薛鳳 沈時可 徐慶鐘 葛之覃 李植泉 蔡玄甫 楊宣誠

趙沛鴻 陳清文 王肇嘉 陳建中 顏春輝 劉慕曾 徐廷瑚 華壽嵩（註一） 胡國振

主席：陳 誠

紀錄：荊德明 沈維甫

## 討論事項

- (一)臺灣省私有耕地租用實施辦法草案請公決案。
- (二)臺灣省經濟研究委員會組織規程案。
- (三)臺灣工礦股份有限公司三十八年度機構調整計畫案。
- (四)撤銷農林公司所屬各分公司案。
- (五)擬訂臺灣省限制使用汽車實施辦法草案，並將本府前頒私人使用汽車限制辦法臺灣省實施補充細則及減少汽車節約汽油辦法臺灣省實施補充細則明令廢止案。
- (六)公用房屋糾紛處理辦法草案請公決案。
- (七)漁業管理處承購農林公司所屬工廠案。





- (八) 臺灣省糧食局暨所屬各機關附設食鹽供銷臨時機構簡則草案及食鹽配銷要點案。
- (九) 組設臺東墾殖農場案。
- (十) 中央駐臺各機關人員經費墊付暫行辦法案。

## 討論事項

### (一) 臺灣省私有耕地租用實施辦法草案提請公決案。

內容同第八十五次會議紀錄討論事項(一)。

決議：付審查，推朱委員佛定、嚴委員家淦、楊委員家瑜、游委員彌堅、李委員翼中、李委員連春為審查人，農林處處長暨地政局局長均列席，由朱委員佛定召集，並請葛院長「之覃」參加。

批示：此案為地主，非為耕農，以後放地收租，政府可採三七五辦法。

### 臺灣省私有耕地租用實施辦法草案(略)

### (二) 臺灣省經濟研究委員會組織規程案。

查該項組織規程計有整理本暨朱委員文伯原擬(甲)、(乙)兩案，究以何案為宜？謹併提請公決。

決議：付審查，推全體委員為審查人，由朱委員文伯、嚴委員家淦及游委員彌堅召集，並請省參議會推定議員參加。

批示：必要時由主席召集臨時會議。



臺灣省經濟研究委員會組織規程(整理本)

第一條 臺灣省政府為使本省經濟、財政、金融力求配合，適應當前需要，以實行民生主義起見，特組織經濟研究委員會。(以下簡稱本會)

第二條 本會設委員若干人，由主席就左列人員中聘派之，並就委員中指定五人至七人為常務委員：

- 一、省政府各委員；
- 二、國營各事業機構有關首長；
- 三、各廳處局及所屬有關經建機構首長；
- 四、各省(公)營事業機構首長；
- 五、各省金融機構主管人員；
- 六、省參議員；
- 七、在臺經濟專家。

第三條 本會之執掌如左：

- 一、關於有關經建及民生資料之蒐集徵詢事項；
- 二、關於有關經建及民生問題之調查視察事項；
- 三、關於有關經建及民生機構之編組、考覈、聯繫事項；
- 四、關於有關經建及民生問題計畫及規章之審核研訂事項；
- 五、關於有關經建及民生事業建議之研討採納事項；
- 六、關於有關經建及民生事業專門人才之調查、登記、延聘事項。





第四條 為適應前條有關業務實際問題之需要，得設下列各組，分別研究，以專責成：

- 一、財政金融組；
- 二、農林水利組；
- 三、工商礦冶組；
- 四、交通衛生組；
- 五、物資組。

第五條 本會設秘書一人，處理會內日常事務及會議事項。

第六條 本會委員會議每月舉行一次，常務委員會議每星期舉行一次，必要時均得由主席召集臨時會議。

第七條 本會決議事項，送請省政府核定施行。

第八條 本會應需職員，由省政府就有關各機關調派之。

第九條 本會所需經常費用，應造具預算書，呈請省政府核撥之。

第十條 本會辦事細則另定之。

第十一條 本規程自公布之日施行。

#### 臺灣省經濟設計委員會組織規程(甲)

第一條 臺灣省政府為使經濟建設計畫能適應當前需要，以安定人民生活起見，特組織經濟設計委員會。



第二條 本會設主任委員，由省政府主席兼任，委員若干人，由主席就左列人員中聘派之，

並指定常務委員五至七人：

一、省政府委員；

二、各廳處局及所屬有關經建機構首長；

三、各公營事業機構首長；

四、各金融機構主管人員；

五、省參議員；

六、在臺經濟專家。

第三條 本會任務如左：

一、蒐集有關經建及民生資料；

二、調查有關經建及民生問題；

三、聯繫有關經建及民生機構；

四、研訂有關經建及民生問題之計畫規章。

第五條 本會委員會每月舉行一次，常委會議每週舉行一次，必要時均得召集臨時會議。

第六條 本會決議事項，送請省政府轉行各有關機關辦理。

第七條 本會必要辦公人員，由會呈請省政府調派之。

第八條 本會辦公費用，由會呈請省政府撥之。

第九條 本會辦事細則另定之。

第十條 本規程由省政府公布施行。





臺灣省經濟設計委員會組織規程(乙)

第一條 臺灣省政府為推進經濟建設，提高人民生活起見，特設置經濟設計委員會。(以下簡稱本會)

第二條 本會掌理左列事項：

- 一、關於本省經濟建設方針之決定事項；
- 二、關於本省經濟建設工作計畫之制定事項；
- 三、關於本省各經濟機關工作計畫之聯繫事項；
- 四、關於本省經濟建設與其它建設之配合事項；
- 五、關於本省物資之供應統籌事項；
- 六、關於本省物價、工資、地租、房租等之調整事項；
- 七、關於經濟建設人才之統籌事項；
- 八、關於本省各經濟事業之調查、研究、指導事項；
- 九、關於標準規格之統一規定事項；
- 十、其他有關本省經濟事項。

第三條 本會設主任委員一人，由省政府主席兼任；副主任委員一人，由祕書長兼任。

第四條 本會設專任及兼任委員各若干人，由省政府主席就省內有關人員中聘任之。

第五條 本會設常務委員三人、主任祕書一人，由省政府主席就委員中指派，承主任委員及副主任委員之命，處理本會日常事務。

第六條 本會設專門委員五人至九人(簡任待遇)，專員三人至六人(薦任待遇)，由主任委員



派用之。

第七條 本會設辦事員若干人，委任，並得酌用雇員。

第八條 本會得視業務之需要分組辦事。

第九條 本會得延用中外專門人員為顧問、參議。

第十條 本會得因事實上之需要，設各種專門委員會。

第十一條 本會必要時，得向各機關調用任何資料。

第十二條 本會會議規則及辦事細則另定之。

第十三條 本規程自公布日施行。

### (三)臺灣省工礦股份有限公司三十八年度調整機構計畫案。

工礦公司（註二）一月二十七日簽呈稱：「查臺灣工礦股份有限公司成立之初，係沿接收之日資工礦企業單位，依其營業範圍及工作性質，酌為整併，組成分公司。再為求各分公司之密切連繫起見，設置總公司，以資設計、統籌、劃一管理。原日資各工礦企業，均有本省人民投資，故本公司含有一部分民股，迺遵照「公司法」之規定，組織股份有限公司。於三十六年依法向經濟部登記，經核准發照在案。公司成立以後，各分公司主要任務，著重修復開工，俾工礦企業稍樹基礎。惟原日資會社本無連繫，是以散布地點幾遍全省，工作有時相同，營業不免重複。雖曾略予整併，究未能考慮周詳，行之數年，對於各分公司之通力合作，雖頗著成效，而各分公司所轄各單位悉心檢討，似尚可取精去雜，俾事業日趨合理化，收支可達經濟化。茲擬具本年度調整各分公司所屬各單位調整機構計畫，呈候採擇，經核定後，當照本公司章程第二十二條之規定，提交董事會核議施



行。謹檢附「臺灣工礦股份有限公司調整機構計畫」一份，呈請鑒核示遵。」等情；到府，謹提請公決。

決議：第三案與第四案合併，主席臨時動議事項併付審查，推全體委員為審查人，由楊委員家瑜、馬委員壽華及游委員彌堅召集，並請省參議會推定參議員參加。

批示：調整原則：

- 一、需要；
- 二、各公司應規定中心工作，各鋼鐵機械公司應以改良農具為中心工作；
- 三、力求標準化。

臺灣工礦股份有限公司三十八年度調整機構計畫

原	計	畫	主	席	批	示
一、紡織分公司：該分公司主要產品，一部分為製造麻袋；一部分為紡織棉布；其次為毛紡織。其所屬紡織各廠及原麻推廣處尚能負責推進，惟下列各單位擬予調整如下：						
1.苗栗蠶絲工場：該場位於新竹縣苗栗區公館鄉麻寮村，其業務側重實驗工作，因該分公司年來致力各紡織工廠之修復，無暇兼顧，故未能充分發展。該分公司現有人力、財力均集中棉、毛、麻紡，對於蠶絲紡織無由發展，該單位擬予結束，另行處理。						
2.各亞麻工場：亞麻為本省特產，惟自臺省光復以來，對於亞麻未經推廣種植，原料來源缺乏，故該分公司各亞麻工場大部分停工。現利用一部分工						



場，作為練洗黃麻之用，茲擬將各工場分別調整如次：

(1) 烏日、溪州亞麻工場：該兩場精練製織設備特別完備，員工經日治時代訓練，亦有經驗。但原料缺乏，該分公司工作業經繁重，擬將該兩場結束，另行處理。

(2) 豐原、斗六練麻工場：該兩場密邇豐原、臺南兩麻袋廠，現已改為洗練黃麻工場，以供應該兩廠製造原料，擬將該兩場分別併入兩廠。

(3) 斗南、嘉義第一工場：該分公司歷年推廣種植黃麻，上列兩場附近成績特優，且該兩地為收購黃麻集散中心，擬就該兩場酌留房屋，作推廣、收購及集中儲運黃麻之用，其餘資產則予分別處理。

(4) 草屯、彰化、員林、嘉義第二、竹南工場：以上工廠設備較差，擬予結束，另行處理。

二、鋼鐵機械分公司：該分公司所屬單位眾多，營業種類複雜，邇來流動資金缺乏，亟應加以調整。原擬所轄各單位調整如下：

1. 第一鋼鐵廠與第二鋼鐵廠合併。

2. 第三鋼鐵廠與第四鋼鐵廠合併。

3. 第二機械廠與第四機械廠合併。

4. 第六機械廠與第七機械廠合併。

5. 第五機械廠另行調整。

6. 其餘不能利用之各單位，則予分別結束處理。惟第一至四項各廠之合併，工程浩大，經費繁多，非一時所可成就，擬照此計畫，量力依次實行。至於第六項各單位，則擬交該分公司從速處理如下：

原則可，須分期辦



(1) 第八機械廠：該廠位於花蓮市軒轅街，僻處東部，鞭長莫及，管理難週。每月產電石二十餘噸至三十噸，三十七年度上期虧損五千餘萬元，下期虧損結算未畢，似更嚴重，擬予標售，員工分別調用或資遣。

(2) 第四鋼鐵廠保管之高製鐵會社：（現租與碱業公司）。

(3) 第一機械廠接管之武智鐵工所：（鐵架已折歸本廠）。

(4) 第四機械廠接管之合同鑄造會社及吉田鐵工所：（均已廢置）。

(5) 第七機械廠接管之東洋鐵工會社、自動車整備配給會社及產機製作所：（均已廢置）

以上第(2)至(5)項各單位之設備，多經選擇整併，其殘餘資產擬即予標售。

(6) 第六機械廠臺南分工場：該場業務清淡，入不敷出，不特廠房設備日見破舊，無力修整，甚至經常費用不易維持，擬予標售或撥歸紡織分公司臺南紡織廠，作為修理機械工場，以便管理。

三、玻璃分公司：該分公司自成立以來，歷年均有虧損，近雖稍有盈餘，僅敷支付費用，周轉資金，仍感綦乏。考其主要原因，當屬該分公司無製造平板玻璃之機器設備，致不能供應本省大量需要。然而就現有設備，經營不善，亦無可諱言，所轄各單位祇第一工廠每年均有盈餘，賴以支持該分公司及其餘各廠。擬訂辦法如下：

1. 第一工廠：該廠位於臺北文山區深坑鄉景尾鎮，年產酒瓶八百萬隻，生產能力不弱。其主要顧客為本省菸酒公賣局，該廠除現時使用之設備外，尚有窯一座及自動製瓶機四架，苟能寬籌資金，充分使用，其生產能力更可增強，擬將該廠儘量扶植，俾有所成。

該公司可以撤銷，所有業務分交有關單位接收



2. 第二工廠：該廠位於新竹市水源鄉，年製玻璃瓶、化學儀器、各種器具約一千二百噸，惟銷路呆滯，入不敷出，擬予標售。

3. 第三工廠：該廠位於新竹縣苗栗鎮，月產耐酸瓶、飯碗、茶壺、電瓷器等，出品欠良，銷路不廣，開支不易，擬予標售或撥歸陶業分公司改善經營。

4. 第三工廠分廠：該分廠位於新竹市東區龜山里清水村，所產耐酸瓶因原料土質不佳，成品扭劣，推銷匪易，徒費開支，擬予標售。

5. 第四工廠：該廠原擬標售，業經估價，函知省審計處在案，現擬一併辦理。

四、電工業分公司：該分公司規模不大，出品不多，現轄單位祇有兩廠：第一廠位於臺北市士林鎮蘭雅里，製造各種無線電收發報機、長短波廣播收音機、蓄電乾電池、電燈泡、真空管等，生產情形尚佳；第二廠位於臺北市松山後山坡，製造各種大小電動機、變壓器及發電機之修配等，業務平常。擬將第二廠設備併入第一廠，以資節省，其所遺廠地廠房，則予處理。

五、油脂分公司：該分公司最近業務頗有改進，若再加以整理，似更經濟。擬調整如下：

1. 臺北製皂廠：該廠位於臺北市，其規模雖較沙鹿廠為小，然以地點關係，原料之供給與成品之運銷均較沙鹿廠為便，可能減低製造成本。如遷移經費可以籌得，似可將沙鹿廠製皂設備擇要併入該廠，以資集中生產。

2. 沙鹿製皂廠：該廠位於臺中縣大甲區沙鹿鎮，規模宏大，但因製皂原料時常不繼，屢致停工。惟查該廠設備以榨油為主，似可充分利用，以增產

分公司撤銷，辦專廠直接  
本公司

分公司撤銷

可設專廠



品。倘周轉不敷，可援臺南榨油廠之例，與物調會合作辦理。

3. 臺南榨油廠：現與物調會合作榨油，正擬開工。

4. 松山油漆廠：該廠位於臺北市松山五金里，原料缺乏，產品有限，如能寬籌資金，購備原料，則擬保留；倘感困難，擬予結束。

5. 銅鑼油漆廠：該廠設備已併入松山廠，廠房擬予標售。

6. 玉井農場：如油漆廠結束，則該場擬予標售。

六、陶業分公司：該分公司產品以紅磚為主，惟其業務幾全部交商承辦。倘能寬籌資金，分期收回，直接經營，獲利較厚。其原定標售十六個分工場，擬仍照計畫進行。

榨油可設專廠

#### (四) 撤銷農林公司所屬各分公司案。

茲為簡化機構，集中事權，發展農牧業務起見，擬將農林公司所屬各分公司均予撤銷，遞屬各場廠，交由總公司直接辦理。是否有當？謹請公決。

決議：見前案。

(五) 擬訂「臺灣省限制使用汽車實施辦法」草案，並將本府前頒「私人使用汽車限制辦法臺灣省實施補充細則」及「減少汽車節約汽油辦法臺灣省實施補充細則」明令廢止案。

交通處案呈公路局參捌子儉交技字第一一八四號報告，以遵照府電，擬具「臺灣省限制使用汽



車實施辦法」，並請將前訂之「私人使用汽車限制辦法臺灣省實施補充細則」及「減少汽車節約汽油辦法臺灣省實施補充細則」明令廢止。等情；到府，經交法制室審議修改，謹提請公決。

決議：本案交主管機關重擬送驗。

批示：應照規定減去三分之二，即擬定加強公用汽車辦法。

臺灣省限制使用汽車實施辦法（草案）（法制室修改本）

第一條 臺灣省政府（以下簡稱本府）為限制使用汽車，適應本省實際情形起見，參照「減少汽車節約汽油辦法」之規定，特訂定本法。

第二條 本辦法所稱之汽車，係指自用或營業用之大小型汽車，其劃分按照「汽車管理規則」之規定辦理。

第三條 左列各款汽車之數額不予限制：

- (一) 本省公營及依法登記有案之民營汽車運輸業，專供營業使用之大小型客貨汽車；
  - (二) 特種車（包括救護車、消防車、灑水車、油罐車等）；
  - (三) 郵車或警務公用車；
  - (四) 機器腳踏車；
  - (五) 不用燃料之拖車或汽車車身及零件。
- 第四條 政府機關、黨部、公營事業機構、各部隊及學校使用汽車，依左列規定限制之：
- (一) 政府機關（三級以上）、黨部、公營事業機構（均二級以上）、部隊（團部以上）及學校（中學以上），除正副主管得各使用小型汽車一輛，並得再保留公用小型汽車一輛外，其超出之數應一律予以核減。



第五條

(一)政府機關、公營事業機構、各部隊及學校因業務需要，所使用之大型汽車，得視其實際需用情形，酌予配備，但每單位不得超過四輛。  
私人或私法人使用汽車依左列規定限制之：

(一)依法登記註冊之醫院，大小型汽車均不得超過二輛（大型車以救護車或貨車為限）；新聞報社小型車不得超過三輛，大型車（以貨車為限）不得超過二輛；工廠、礦場、銀行及規模宏大、經營民生日用品之民營事業或商業機構暨人民團體，小型車不得超過二輛，大型車不得超過四輛；經依法登記有案之民營汽車運輸業，其客運公司得使用裝油運料之大型貨車一輛至二輛，小型貨車一輛；貨運公司得使用小型貨車一輛；汽車行之汽車，在十輛以上者，得使用裝油運料之小型貨車一輛。

(二)各國駐華外交暨軍事人員，確有使用需要，經向本府專案申請，核定之汽車准予使用。

(三)國大代表、立法委員、監察委員、考試委員及本省省參議員、縣市參議會議長、副議長得使用小型汽車一輛。

第六條 凡運入本省之新、舊汽車，均應依照左列規定辦理後，方准進口：

(一)凡領有其他省市發給新型牌照之汽車，其原車主請求運臺使用者，應繳驗「汽車初次申請登記檢驗書」第一聯或行車執照，並按照「汽車出入過境聯合登記辦法」第六條之規定，取得原發牌照機關之出境證明，經本省交通處公路局（以下簡稱公路局）審核無訛，並合於本辦法第四條、第五條或第八條之規定，呈經本府核准後，由公路局發給汽車進口證明書。



(二)無牌照之汽車，申請運入本省者，應繳驗證明該車來源之文件，經公路局審核無訛後，參照前款之規定辦理。

凡由軍公差船運來之汽車，於本辦法公布後，應即補呈本府，經核准後，由公路局補發汽車進口證明書。

第七條 凡依前條規定，經核准進口之汽車，其車主合於本辦法第四條或第五條之規定者，由公路局照章驗明證件登記檢驗，核發行車牌照。

第八條 本省依法登記有案之民營汽車貿易商，經銷之本牌汽車，得向本府申請核准進口，但須報經公路局依照本辦法有關各條之規定，核定後方准出售。

第九條 凡經修理完竣之敝舊汽車（包括軍事機關標賣之車），如合於本辦法第四條或第五條之規定，均得繳驗證件或原有牌照，經公路局審核無訛者，准予登記檢驗，核發行車牌照，其在省內自製或由外國貨改造之汽車，經公路局查核屬實者亦同。

第十條 本辦法施行後，所有汽車除不合規定者不予過戶外，其餘車輛之過戶仍照規定手續辦理。

第十一條 汽車不合本辦法第四條或第五條規定者，得分別情形租與本省公營或本省依法登記有案之民營汽車運輸業，作為特約營運，以發展公共交通，或按照「汽車登記實施細則」第六章之規定，辦理報停手續，不准行駛，並將牌照繳存公路局。

第十二條 凡依法向公路局領有新型牌照之汽車，其車主合於本辦法第四條或第五條之規定者，均予配給汽油。汽油配給辦法，由本省油料分配審議委員會議決之。

第十三條 凡違反本辦法第四、第五、第六各條之規定者，依照行政院修正公布之「私人使用汽車



限制辦法」第十條之規定，吊銷其牌照（無牌照者暫扣其車輛），並得併科以金圓五百元以下之罰鍰，其觸犯刑章部分移送法院依法懲辦。

第十四條 本辦法自公布之日施行，並呈報行政院備案。

#### （六）「公用房屋糾紛處理辦法」草案請公決案。

本案前據公產公物整理委員會呈，以各機關公用房屋糾紛迭起，以致誤會，整理工作困難叢生，實有迅謀適當處理之必要。爰經該會召開第八次委員會議，決議辦法四項，呈府核定公布施行等情。當經發交本府全體委員及其他有關單位主管開會審查，結果「修正通過」，呈核到府。茲將該處理辦法草案提請公決。

決議：修正通過。

#### 關於公用房屋糾紛處理辦法草案（修正本）（註三）

第一項：凡原屬日人私有房屋，雖經分配有案，而兩年餘來各機關迄未能接收者，如現住人於規定期間請求讓售，得讓售於現住人。俟其辦妥承購繳款手續後，註銷原分配案。如逾期不請求讓售，或請求讓售後，而不依照規定如期辦理申請承購及繳款手續者，仍由各該機關補行接收。

第二項：凡業已列冊移交之原屬日人私有房屋，現住人如於規定期間（逾期不再考慮）指陳，原係自行向臺北市府訂租，或指陳移交冊備註欄內有原係自行覓租之註文，或指陳其他理由，並提出證據，而主張為誤列者，應分行各該機關於規定期間個別審核，初步認定是否誤列，再由公產公物整理委員會議決，呈請省府核定。



第三項：過去各機關職員，無論已否離職或調職，曾將所分配居住之房屋轉讓他人者，先責成其於

規定期間內交還房屋，逾期不交還者，除其房屋之處理如原屬日人私有房屋，得適用第一項辦法，如原係公產，應強制收回外，並將該職員處分如下：

(一)未離職者或已調職者，呈府交付懲戒。

(二)已離職者呈府公布名單。

今後各機關職員離職後，三個月內應將原分配居住之房屋交還各該機關，逾期不交還者，即以交代不清論。其有前項轉讓行為者，除將該職員呈府交付懲戒外，其房屋應由各該機關收回，並強制執行。

第四項：前列各項所指之規定期間，由公產公物整理委員會另定之。

公產公物整理委員會元月二十四日開會議決，『修正通過，呈請省府核定公布，並交由公產公物整理委員會及各有關機關執行』。

批示：一、先由政府人員執行，臺北市先行辦理。

二、仍以原案一個月為限，並須以奉准為限。

三、各縣市警察局負責執行。

臺灣省政府祕書處宿舍管理規則（民國三十七年三月十二日核准）

### 第一章 通則

第一條 本規則所稱宿舍為單身宿舍及眷屬宿舍。

第二條 本規則所稱親屬為配偶、直系血親。

第三條 本規則所稱特許，為主席或祕書長之手令。



第四條 本規則所稱職員為雇員人員以上之人員。

第五條 單身宿舍暫分為第一宿舍及第二宿舍名稱區別之。

眷屬宿舍暫定四級，以信義和平字樣區別之，各級並分別編號，定其次序。

第六條 本規則所定管理權，由祕書處房屋組、事務科秉承主席及祕書長之命令行使之。

第七條 本規則所定宿舍，如不敷分配時，得向其他機關徵借，或向民間租用之。

第八條 本規則所定祕書處以外機關之職員，如經特許，亦得依規則之規定辦理。

## 第二章 分配

第九條 本處職員宿舍，除經祕書長或主席指定居住者外，均須依本規則規定分配。

第十條 凡職員偕同親屬在任所者，得分配眷屬宿舍，但未偕同親屬之單身職員，除經特許者外，以分配單身宿舍為原則。

第十一條 職員到職得填具宿舍分配申請書（單身宿舍送事務科，眷屬宿舍送房屋組）登記，聽候分配。

第十二條 房屋組、事務科接受申請後，應即登記於宿舍登記簿，詳予審核，於決定分配後，通知申請人。

第十三條 宿舍分配時，應按宿舍級別，比照申請人官等，依次決定之。如官等相同，而宿舍不足分配時，得依抽籤方法決定之；但未中籤者，後再參加較次級之宿舍分配，職員如不能分別與其官等相當之宿舍時，得以較次級之宿舍分配之。

## 第三章 管理及信守

第十四條 單身宿舍得設管理員及工役，其名額由事務科酌定。



第十五條 眷屬宿舍無人居住時，由房屋組通知事務科，調用工役看守之。

第十六條 凡職員於接到分配通知書後，應於一星期內遷入居住，但有特殊情形有事實可證明，經特許者，得予延期遷入。遷入居住時，應注意宿舍及其附著設備有無損毀，如宿舍原有用具時，並應照事務科保管單逐一點收，如發現有損毀時，或遺失情事，應即通知房屋組、事務科，以便追究。

第十七條 申請眷屬宿舍之職員，於分配發現其不應分配時，應改分單身宿舍，其已遷入居住者，並勅令遷出。如能提出切實證明，其親屬確於一個月內抵達任所者，不在此限。

第十八條 分配眷屬宿舍之職員，如其親屬已離任所時，應申請改分單身宿舍，房屋組亦得就其職權予以改配。如能提出切實證據，證明其親屬確於二個月內返任所者，不在此限。

第十九條 眷屬宿舍於離職或因其他原因離去時，應於離職或離屋前三日通知房屋組、事務科派員接管點收，否則宿舍附著設備及傢具如有遺失，應由其賠償，並不得私相轉讓他人居住。前項情形如有正當理由，不能立即交還時，經特許後，得酌量延長居住期間，但以一個月為限。

第二十條 房屋組、事務科對已分配之宿舍，認為必要時，得於六個月或一年後重加調整，另行分配。

第二十一條 房屋組業已分配之眷屬宿舍，應經常派員視察，每一宿舍，每月至少應視察一次。

第二十二條 單身宿舍或眷屬宿舍及其附著設備，於每年修繕一次，必要時得臨時修理。



第二十三條 宿舍用具由事務科保管，其分配由事務科決定之。

第二十四條 各職員對分配之用具，應注意保管，不得損壞，並不得轉借他人。

第二十五條 分配之用具，事務科應詳細登記，隨時稽核。

第二十六條 本規則於必要時得呈請修正之。

第二十七條 本規則自公布日施行。

#### (七)漁業管理處承購農林公司所屬工廠案。

內容同第八十五次會議紀錄討論事項(四)。

決議：併第四案，付審查。

批示：由政府規定辦法，規定其製造品類，產品需由政府統籌支配。

#### (八)臺灣省糧食局暨所屬各機關附設食鹽供銷臨時機構簡則草案及食鹽配銷要點案。

據糧食局擬具該局暨所屬各機關附設食鹽供銷臨時機構簡則草案及食鹽配銷要點到府，謹併案提請公決。

決議：通過

批示：應由本省影響各地，不可以受他人或各地影響。



臺灣省糧食局暨所屬各機關附設食鹽供銷臨時機構簡則草案

- 第一條 臺灣省糧食局為便利配銷全省食鹽起見，特附設食鹽供銷機構，以資管理。
- 第二條 本局食鹽供銷機構局，以處為單位所，以組為單位分別，以分組為單位，均隸屬本局，受本局之指揮監督。
- 第三條 本局及各事務所、分所食鹽機構之一切人事經費，均直接由局管理，報請省府備查。
- 第四條 本局食鹽供銷處視業務需要，得分組辦事。處置主任一人，薦任待遇；組長三人，會計員一人，組員六人，事務員三人，會計助理員一人，均委任待遇；雇員三人。
- 第五條 本局臺北、新竹、臺中、臺南、高雄等事務所各設食鹽供銷組，置組長一人，稽查員一人，會計員一人，組員二人，事務員二人，均委任待遇；雇員二人。本局花蓮、臺東兩事務所業務較小，食鹽供銷組各置組長一人，會計員一人，組員一人，事務員一人，均委任待遇；雇員一人。
- 第六條 本局各事務所、分所（包括基隆、宜蘭、桃園、苗栗、清水、員林、斗六、嘉義、東港、屏東等）連同澎湖（單獨設立）各設食鹽供銷分組，置分組長一人，事務員一人，均委任待遇；雇員一人。
- 第七條 本局視各所業務需要情形，並得在各縣（市）政府所在地另設業務機構。
- 第八條 本局食鹽供銷處組員額，視業務需要情形，得隨時調整之。
- 第九條 本簡則如有未盡事宜，得隨時修正之。
- 第十條 本簡則自呈奉省府核准後施行之。

臺灣省糧食局暨所屬各機關附設食鹽供銷機構員額分配表（略）



## 關於食鹽配銷事項要點

### 一、鹽價計算：

- (一)因省府一次墊款二一六億餘萬元之利息，於業務費百分之一·五，再加預備費百分之三彌補包裝及一部分運什費增漲，共為百分之四·五，經攤算後，鹽價仍可比以前減低百分之三二·二七，試辦六個月後，如有剩餘或不敷，屆時再酌行調整。
- (二)倉價計算：按雙方商定倉價，減除鹽務機關退還之墊款利息後，再加省府墊款利息。
- (三)省府撥款係按臺北倉價計算，現因基數減低，應將多付鹽價由臺灣鹽務管理局退還。
- (四)各鹽場至鹽倉運什費，於年終按各地實交數量計算，多還少補。
- (五)墊款利息暫按臺北倉價計算退還，迨年終結算後，多還少補。

### 二、過渡時期食鹽供銷方法：

- (一)為迅速推行業務，免予中斷計，除暫按現行辦法供銷外，擬對合作社或鹽廠領購食鹽時，准予具保於一個月內繳款。

- (二)限期登記全省各合作社及鹽店舊鹽存量，飭按新核定價格標準配售。

### 三、全部實施計畫及各項手續準備完竣後之食鹽供銷方法：

#### (一)供銷單位：

- 1.以各縣市之各市區或鄉鎮合作社領售為原則，但得視當地需要情形，酌予增設領售鹽店若干家。

前項領售鹽店，須由當地市區或鄉鎮民代表會主席斟酌交通狀況、人口分布情形，推定當地殷實商店，報經當地糧食局分支機構，會同縣市政府審定後，轉送省糧食局核發許可



證。

前項合作社請發許可證，得逕報當地糧食局分支機構，轉請省糧食局核發之。

2.機關團體及特種購鹽戶（醬油、醬業工廠等）得按其所需實際數量，向主管供銷業務機關申請配購。

（二）配售方法：消費者得暫照戶口證配售，機關團體照名冊配售，配量每人每月暫以〇・六公斤（即一臺斤）為度。

（三）配售地點：就現有之合作社或鹽店及新設之店社。

（四）配售鹽價：依照據點倉價及實需搬運什費之和，另加折耗號繳利潤（不得超過倉價二十％），核定牌價配售。

前項牌價得由縣市區鄉鎮長及民意機關，會同當地糧食機關議定之。

### 提高鹽工工資辦法及辦理鹽工福利事業情形

一、鹽工工資：去年十二月十七日起，場價係每公擔臺幣六、三八〇元，場價內直接成本（包括人工、材料、修理、設備、運儲等項）每公擔為四、六〇〇臺元，工資平均每公擔為二、一一三臺元，鹽工工資在直接成本內已占百分之四五・九四，待遇原不為低。

現為改善鹽工生活，提高工資成數，復因一般物價增漲，兼維持鹽斤再生產計，經調整場價每公擔為一一、八九五臺元，內直接成本為八、四二一・〇八臺元，其工資為四、五一〇・〇〇臺元，按此計算，是鹽工工資一項在直接成本內占百分之五三・五六。（成本提高加入外銷鹽內）按：鹽工每人月約產鹽七・二二噸，可獲工資叁拾貳萬伍千陸百貳拾貳臺元，如每戶平均為五口之家，其生活尚勉可維持，且鹽工每於閒暇之時，均有副業，亦可足資貼補。



又日治時代，鹽斤、運儲費係列在間接成本之內，現將運儲費改列直接成本，對於鹽業公司之管理費，則移入間接成本，因鹽工除曬鹽工資作為正項收入外，尚有運儲工資作為副業收入，均屬於鹽工之進益，故予以改正。

二、鹽工福利：鹽務機關對於鹽工福利事業向極注重，現各鹽場舉辦鹽工福利，約有下列數種：

1. 鹽工西醫診療所，並有特約中醫師一、二人。
2. 鹽工日用品平價供應處。
3. 鹽工理髮室。
4. 鹽工俱樂部。
5. 鹽工夜校及書報閱覽室。
6. 鹽工子女教育補助費。
7. 鹽工婚嫁生育補助費。
8. 各種緊急貸款。
9. 增產獎金。

此外尚有鹽工保險一項，（如疾病、負擔、死亡、養老等）亦正在積極進行。

#### （九）組設臺東墾殖農場案。

地政局、土地銀行二月四日簽呈稱：「查本省地位衝要，人口日增，食糧增產至為重要。臺東地曠人稀，可墾荒地甚多。近由本局、行派何副局長夢雷（註四）、劉經理承章會同前往調查，經查得該縣關山、池上及新開園（註五）一帶荒地約計二千六百甲，地勢平坦，土質優良，交通便利，



且附近水源可利用灌溉，擬即遵照行政院核定開墾荒地方案之規定，並參照實際情形，組設臺東墾殖農場，將上項荒地及臺東縣境內公有可墾荒地及本行接管之臺拓事業地（註六），統撥交該農場逐步開墾，以利增產。擬於三年內先行墾竣田八百甲、畑一千八百甲，約可增產稻穀八十萬公斤，甘藷等雜糧五百四十萬公斤（稻穀每甲以一千公斤計算、雜糧每甲以三千公斤計算，以後每年產量仍能繼續增高），裨益民食匪淺。所需資金暫定四十億元，擬由本局在前經核定之開墾經費項下撥付十億元，本行投資十億元，其餘二十億元擬公開募集民股，招致地方熱心人士參加經營。是否可行？理合簽呈核示。」等情；到府，謹提請公決。

決議：通過，關於民股：1.參加墾業者以勞力作資本。2.投資數額應予限制，並以實際參加開墾者為限。

#### (十)中央駐臺機關及人員經費墊付暫行辦法案。

財政廳二月十日簽呈稱：「查中央駐臺機關及人員經費無法周轉，支應困難，紛向本府請求墊付。茲謹擬具中央駐臺機關及人員經費墊付暫行辦法，以資依據辦理。是否有當？理合簽請察核示遵。」等情；到府。謹請公決。

決議：修正通過。

#### 中央駐臺機關及人員經費墊付暫行辦法

甲、墊款範圍：

- 一、中央駐臺之機關，其經費一時無收入抵補者。
- 二、中央各部院會指派來臺人員在臺期間之個人歲費、公費或薪給。



乙、墊付標準：

- 一、中央駐臺之機關如確因一時無收入，抵付經費時得將詳細情形及墊款數目送由省府核墊。
- 二、中央各部院會指派來臺人員依照應得歲費、公費數目，按臺灣省政府同級薪額之薪津總數計算。

丙、墊付方法：

- 一、由各部院會指定在臺負責人員，按月就在臺實在人數造具名冊，送至省政府墊撥，名冊、格式照省府規定，省府墊撥後，報請各該部院會及行政院及財政部查核歸墊。
- 二、中央駐臺之機關請墊款數，經省府核定後，取得中央銀行擔保，然後墊付，省府墊撥後報請行政院、財政部及其主管上級機關查核歸墊。

丁、歸墊辦法：

以上墊付之款，儘先由中央在臺之關、鹽稅收入抵還，如尚不敷，再以中央銀行或其他中央在臺資產抵補。

會議指示：

- 一、本省大部分土地多屬公有，三七五佃租辦法可由公地放租率先做起。（彙輯）
- 二、年來物價高漲的原因，由於各事業單位各不相讓，各自競漲所致，本省對於各該單位已加價與否，須顧到各種生產品之成本，以各種物價之指數與一般待遇等等之關係來規定標準，作整個的調整。（彙輯）
- 三、實行三七五減租，目的在求增加生產。即令各級地方政府召集地主與佃戶雙方代表，說明本辦



法不僅全為佃農，且亦是為地主，因為佃農收益增加，自能努力耕作，則地主亦可得到更多利益。（彙輯，摘鈔）

四、經濟設計委員會的工作，原定為設計、計劃、考核，但為避免實行計畫經濟的誤會，決定先從研究民生主義經濟政策著手，使其在未具體化前，祇是一個無形的組織。（彙輯）

五、本省經濟今後在縱的方面，應使中央與省，省與地方的經濟事業能夠密切配合，在橫的方面，力求財政、經濟、金融的配合，並打破各單位本位主義。（彙輯，摘鈔）

六、在經濟方面，全國性的重工業由中央統籌辦理，區域性的輕工業由地方分別舉辦，並使兩者切取配合。（彙輯）

七、本省經濟事業，將來亦以民營為原則，政府祇要根據節制私人資本，發達國家資本的原則，規定辦法，要求民營生產機構出產某種成品，並全部歸政府支配，因為我們的目的在解決整個社會問題，亦即是解決民生問題，絕不是與民爭利，研究此問題，可參照民生主義與實業計畫。

（彙輯，摘鈔）

八、本省公營事業機構組織龐大，人事複雜，開支浪費，實有調整之必要，下列各項請楊「家瑜」、馬「壽華」、游「彌堅」三委員詳加審查，並請參議會派員參加：

甲，檢疫總所改屬衛生處。

乙，鐵路貨物搬運有限公司撤銷，業務歸鐵路局。

丙，公物公產保管委員會撤銷，業務由財政廳接管。

丁，肥料運銷委員會改併物調會。

戊，石炭調節委員會改併物調會。



己、樟腦公司撤銷，業務歸併建設廳。

庚、學產保管委員會撤銷，業務歸財政、教育二廳分別接管。（彙輯，摘鈔）

九、決定事業機構應否裁併或仍設立之標準：

甲、一機構的設立與裁併，應視實際需要而定；

乙、每一個公司與每一個工廠，應各有其中心工作；

丙、生產品力求標準化。（彙輯）

十、交通處會同臺北市政府研究限制私人汽車，各機關汽車照現行規定減三分之一，公用交通車設法增加，機器三輪車即行禁止。（彙輯）

十一、解決房屋糾紛：

甲、先從臺北市人員做起，治及其他各縣市政府人員；

乙、責成警務處及各級警察局切實執行；

丙、離職人員將公有房屋頂給他人者，除由省府公布其姓名外，並呈報中央依法通緝，同時對於各受頂買者亦須予以處分；

丁、離職人員住屋時間，以一個月為限，並須以奉准者為限。（彙輯）

十二、調整待遇，應照下列標準擬訂方案：

甲、同地同酬；

乙、文武一致；

丙、各級等差不可過鉅；

丁、技術加薪；



戊、年資加俸；

己、實物配給；

庚、計口配給；

辛、實物扣價。（彙輯）

十三、開墾臺東荒地，所核民股，須以能至臺東開墾者為限，無力付款者，得以勞力代資本，並限制民股股額，防止投機，造成大地主。（彙輯）

## 註解

註一：華壽嵩，字維嶽，江蘇無錫人。交通大學畢業。民國三十五年八月至三十八年一月二十三日任臺灣省政府交通處公路局局長。

註二：工礦公司，乃是指以前日人在臺灣境內所經營的各種工業公司，於民國三十六年五月成立，屬省營事業。業務種類包括紡織、機械、鋼鐵、煤礦、陶瓷、油脂、營建等，其所管轄生產廠礦約在五十單位以上，而分散於臺灣各地，在公司成立之初，總公司下設紡織、鋼鐵機械、煤鐵、油脂、化學、電工、窯業等十二分公司，因業務欠佳，開銷過大，改合併為六個公司。

註三：「關於公用房屋糾紛處理辦法」草案於三十八年七月六日由臺灣省政府頒發，名稱改為「臺灣省公用房屋糾紛處理辦法」，共六條條文。見臺灣省政府秘書處編：《臺灣省政府公報》，秋字第六期（民國三十八年七月七日），頁七四。

註四：何夢雷，號學行，江蘇江陰人。上海法學院經濟系、中央政治學校地政學院畢業。此時擔任地政局副局長。

註五：新開園即今臺東池上鄉錦園村，為池上之發祥地，先民自光緒十一年臺灣建省以來即聚居於此，拓荒墾殖，日治時代統稱為新開園區。見〈臺東縣地區綱要計畫／池上鄉建設發展計畫〉，<http://gisasprvol.cpmi.gov.tw/cprps/taicung/district/150501.htm>。





註六：臺拓即臺灣拓殖株式會社，為日治時期，總督府為推動南進政策所成立的殖民國策公司，由官民合辦。主要業務是經營本島、華南與南洋的拓殖事業，以及提供拓殖資金。臺拓當時在臺擁有大批耕地及林地，除土地開發經營外，也投資礦業與工業公司，光復後因主要資產被國民政府接收而瓦解。見何義麟：〈臺灣拓殖株式會社〉，載許雪姬總策劃：《臺灣歷史辭典》，頁一一〇一——一一〇二。



# 臺灣省政府委員會第八十七次會議紀錄

時間：三十八年二月十八日上午九時

地點：本府四樓會議室

出席：陳 誠 南志信 陳啟清 馬壽華 劉兼善 朱佛定 朱文伯 杜聰明

游彌堅 楊家瑜 許恪士（謝東閔代） 李連春 李翼中 嚴家淦

列席：葛之覃 李萬居 劉慕曾 齊大致（註一） 張國鍵 沈時可 蔡玄甫 胡國振 林紫貴

徐廷瑚 華壽嵩 李植泉 王肇嘉 陳建中 趙沛鴻 徐慶鐘 浦薛鳳 楊宣誠

主席：陳 誠

紀錄：荊德明 沈維甫

## 報告事項

(一)警務處追加上年度車艇汽油費，准在本年度省第二預備金項下開支，報請公鑒案。

## 討論事項

(一)工礦公司三十八年度調整機構計畫、撤銷農林公司所屬各分公司、漁業管理處承購農林公司所屬工廠暨主席交議事項等審查報告案。

(二)臺灣省國營及國省合營各事業機關貸款辦法，請公決案。

(三)三十八年度省行政會議組織規程案。

(四)擬訂本省人民前與日人共有土地分割意見，請公決案。





- (五) 臺灣省私有耕地租用實施辦法審查報告案。
- (六) 臺灣省無線電臺管制辦法、臺灣省無線電器材管制辦法審查報告案。
- (七) 修正臺灣省木材調節方案，並廢止三十七年三月二十七日府物節出字第一六一五號及同年五月十七日府物節出字第二六七二號公告案。
- (八) 臺灣省托兒所組織規程案。
- (九) 彰化市三十八年度地方歲入出總預算案。
- (十) 臺中市三十八年度地方歲入出總預算案。

## 臨時討論事項

- (一) 臺灣省經濟研究委員會組織規程審查報告案。
- (二) 擬訂本省三十八年度施政計畫指示要點，請公決案。

## 報告事項

- (一) 警務處追加上年度車艇汽油費，准在本年度省第二預備金項下開支，報請公鑒案。（已報告）

財政廳、會計處二月十六日簽呈稱：「查警務處電請追加該處上年度車艇汽油費一案，奉批准予追加叁佰壹拾伍萬陸千玖佰肆拾元，款在本年度省第二預備金項下開支等因。謹擬追加於本年度省總概算歲出臨時門第十款第三項車艇汽油費科目項下。」等情；到府，謹報請公鑒。



## 討論事項

(一)工礦公司三十八年度調整機構、計劃撤銷農林公司所屬各分公司、漁業管理處承購農林公司所屬工廠暨主席交議事項等審查報告案。

查上列各案，係經本府委員會第八十六次會議決議，併案付審查，茲據審查報告稱：

甲、工礦公司三十八年度調整機構計畫案：

一、紡織分公司部分：各亞麻工場及蠶絲工場，擬均照原計畫辦理。

二、鋼鐵機械分公司部分：各廠調整歸併原則可行，遵主席指示，分期辦理，並指定該公司以製造農具為主。

三、玻璃分公司部分：分公司撤銷，第一工廠交菸酒公賣局接辦，惟變更資產，須辦轉帳手續。第二工廠撤銷，可洽由糖業公司承購，如該公司不擬承購，即另估價標售。第三工廠擬照原計畫予以標售。第四工廠擬撥隸教育廳，作省立新竹工業職業學校實驗之用，轉帳手續由教育廳與工礦公司洽辦。

四、電工業分公司部分：分公司遵主席指示，予以撤銷，所屬兩廠併為一廠，惟總公司係指導機構，直接管廠，流弊滋多，擬將該廠撥隸鋼鐵機械分公司管轄。

五、油脂分公司部分：分公司撤銷，所屬製皂、榨油各廠，擬併入橡膠公司，並將該公司變為化工公司，仍採混合編制，不予擴充。松山、銅鑼兩油漆廠暨玉井農場，擬照原計畫分別結束或標售。

六、陶業分公司部分：擬照原計畫辦理。



乙、撤銷農林公司所屬各分公司案：

查該公司所屬各分公司，業務各殊，性質迥異，總公司無法直接管理，且茶葉、鳳梨向以各該公司名義在外推銷，在國際市場尚具盛譽，如將分公司裁撤，更恐影響國際市場，各該分公司擬仍予保留，至該公司整個經營方針應如何調整改善，擬飭擬具具體辦法呈核。

丙、漁業管理處承購農林公司所屬工廠案：

本案所列各廠，似均可一併讓售，惟所得價款（金圓）不能內匯，應由農林公司與該處洽商，全部以臺幣支付，倘有不足，則以漁業物資作價交換，並照財政廳意見，補辦審計手續。

丁、檢疫總所改屬衛生處案：

該所可照案改隸，惟為維繫專門技術人才起見，改隸後所有官等與人員待遇擬仍請酌予維持。

戊、鐵路貨物搬運有限公司歸併鐵路局案：

該公司前身為「荷役運送株式會社」，日治時代全屬民營，經營頗有歷史，光復後接收日人私人股份改組，官股佔六八%，餘為商股，完全併入路局，業務上甚多困難，擬改歸鐵路局監督管理。

己、公產公物整理委員會改屬財政廳案：

照案改隸。

庚、肥料運銷委員會撥隸物資調節委員會案：

查肥料一項，關係本省農業增產、運銷、分配，在在均與糧政有關，改隸物調會似與實際需要不盡符合，擬於糧食局設一運銷機構，以資配合，另設肥料審議委員會，辦理審議、分配工作。



辛、石炭調整委員會撥隸物資調節委員會：

查該會業務，除辦理統購、統銷外，並著重扶植輔導民營煤礦生產事業，業務特繁，似非物調會現有組織所能容納，在物調會未加強機構以前，該會擬暫維現狀，或撥隸建設廳管理。

壬、撤銷樟腦局業務，分歸建設廳及樟腦公司案：

查樟腦公司原隸前專賣局（註二），三十六年省府成立後，將樟腦局撤銷，因除製造業務外，尚有屬於樟腦原料管理方面之行政工作，故改組為樟腦局，改隸建設廳，迄今仍隸屬該廳。

癸、學產管理委員會案：

該會擬予撤銷，其業務：

（一）土地：交地政局；

（二）財產收益：交財政廳；

（三）房屋撥還教育會管理；

（四）依「公庫法」，特種基金用途處理歸教育廳。

以上四項詳細辦法，請教育廳會同財政廳、地政局、糧食局、省參議會、教育會及其他有關機關擬訂呈核」等語，謹提請公決。

決議：甲、丙、丁、戊、己、癸六項照審查意見修正通過，乙、庚、辛、壬四項暫予保留。

（二）臺灣省國營及國、省合營各種事業機關貸款辦法，請公決案。

臺灣銀行總行二月十五日簽呈稱：「奉鈞座面諭，飭與國營及國省合營各種事業商討貸款辦法等因，經一再詳細研究，實需本年度借款如附表，查以上各事業週轉資金貸款，均不超過各事業全



年生產總值百分之二十，與鈞座及孫委員長「越崎」商定原則相符，擬分別照下列原則辦理：

一、中國石油公司臺灣區分公司，應按本省需要，供售石油。

二、金銅礦務局應以所產黃金全部售與臺灣銀行，但金價得按實際生產成本計算，必要時並可供售一部分電解銅。

三、鋁業公司製鋁，在本省需要甚少，其出口所得外匯，應照鈞座與孫委員長商定原則辦理。

四、電力公司需款大部分為建設新水力發電廠，為協助其成起見，擬照借。

五、肥料公司應將所產肥料，全部照成本加合理利潤，售與本省肥料使用機關。

六、造船公司應對本省航業公司修造船隻予以優先，並照現行辦法繼續予以優待價格。

七、紙業公司應按本省印製教科書及配給文化事業之需要，照成本加合理利潤，供售各種紙類。

八、碱業公司應按本省各工廠之需要，照成本加合理利潤，供售固碱及液碱。

九、機械公司對本省所需機器，應照成本，加合理利潤計算。

十、糖業公司除已另有協議外，其出口所得外匯應照鈞座與孫委員長商定原則辦理。

十一、水泥公司應按本省水利及公共工程之需要，照成本加合理利潤供售所產之水泥，其出口所得

外匯應照鈞座與孫委員長商定原則辦理。

十二、資委會所有及所產物品，為本省所需者，請照成本加合理利潤，供應本省。

以上均經商得資源委員會臺灣辦事處（註三）楊處長「清」（註四）同意，是否有當？理合簽請察核示遵。」等情；到府，謹提請公決。

決議：為適應各公司急切需要起見，本案原則通過，條文文字交秘書處整理呈核。



批示：原則通過，文字修正呈核。

(三)三十八年度省行政會議祕書處組織規程案。

茲擬訂三十八年度省行政會議(註五)祕書處組織規程，提請公決。

決議：通過。

臺灣省行政會議祕書處組織規程

第一條 本規程依「臺灣省行政會議規則」第八條之規定，訂定之。

第二條 本省行政會議祕書處(以下簡稱本處)置祕書長一人，承主席之命，綜理處務；副祕書長一人，襄理處務；祕書五人或七人，分別辦理指定事務。

第三條 本處設左列各組分股辦事：

- 一、文書組：分收發、撰擬、校印三股
- 二、議事組：分紀錄、編集、通譯三股
- 三、總務組：分庶務、會計二股；
- 四、招待組：分接待、佈置、交通、警衛四股
- 五、新聞組。

第四條 文書組掌理左列各事項：

- 一、關於電報文件之收發、撰擬、繕校、翻譯及保管事項
- 二、關於議案報告之繕校及印刷事項；
- 三、關於大會提案文件之整理、彙編事項。



第五條 議事組掌理左列各事項：

- 一、關於編製議事日程及會議記錄事項；
- 二、關於各種提案關係文件之編集事項；
- 三、關於提案、決議案及審查報告整理之協助事項；
- 四、關於會議及各審查會之準備及通知事項；
- 五、關於會員出席、缺席、表決計數及其他協助議事日程進行中一切事項。

第六條 總務組掌理左列各事項：

- 一、關於行政會議之預、決算編製事項；
- 二、關於各項支出之審核及辦理報銷事項；
- 三、關於物品購置及保管事項；
- 四、關於現金出納事項；
- 五、關於印信典守事項；
- 六、關於出席、列席、旁聽等證章之製發事項；
- 七、關於其他有關庶務、會計及不屬其他各組事項。

第七條 招待組掌理左列各事項：

- 一、關於一切儀式、典禮及集會場所之準備、佈置事項；
- 二、關於辦公所之佈置、清潔事項；
- 三、關於會員報到事項；
- 四、關於會員食宿及招待事項；



五、關於會議之警衛事項。

第八條 新聞組掌理左列各事項：

一、關於新聞之發布事項；

二、關於新聞記者之接洽事項。

第九條 本會各組各置組長一人，主管本組事務，各股各置股長一人，組員二人至六人，辦事員四人至八人，雇員若干人，分辦各該組股事務。

第十條 本處除祕書長由浦祕書長〔薛鳳〕兼任，副祕書長由主任祕書兼任外，其餘祕書、組長、股長、組員、辦事員、雇員均由省政府就各有關機關職員派兼之。

第十一條 本處辦事細則另定之。

第十二條 本章程自呈奉省政府主席核准之日施行。

#### (四)擬訂本省人民與日人共有土地分割意見，請公決案。

民政廳案呈地政局二月一日簽呈稱：「查本局前為便於本省人民與日人共有土地之分割起見，曾訂定「臺灣省省民與日人共有土地分割要點」，於三十七年三月十二日通飭省屬各機關及各縣市政府遵照，並呈請行政院鑒核。嗣奉行政院指令，修正為「臺灣省省民與日人共有土地分割辦法」，即於三十七年五月五日再以該分割辦法通飭遵行各在案。惟查該項日、臺人共有土地，有已於三十七年三月十二日以前，由日產清理處核准協議分割者，依法律不溯既往原則，苟其分割不違背當時法令之規定，本可認為有效，但以當時無一定法規可循，每有欠妥之處，且未奉行政院核准，似與「收復區敵偽產業處理辦法」第四條第二項及「臺灣省接收日人財產處理辦法」第五條第



一項之規定兩歧，茲擬規定如左：

一、本省人民前與日人共有土地之分割，於三十七年三月十一日以前經日產清理處核准，並已辦理完竣，而有確切證據者，姑認有效，免滋糾紛。三十七年三月十二日以後分割者，應一律依照「臺灣省省民與日人共有土地分割辦法」辦理，以示公允。

二、本省人民前與日人共有土地之分割，不論其於三十七年三月十一日以前已否辦竣，均屬無效，應一律依照「臺灣省省民與日人共有土地分割辦法」辦理，藉求先後一致。

上列二項，何者為是？敬祈鑒核示遵。」等情；到府。謹提請公決。

決議：照第一項規定辦理。

收復區敵偽產業處理辦法

行政院三十四年十一月二十三日頒布

第四條第二項：產業原屬華人與日偽合辦者，其主權均歸中央政府。  
前項產業如由處理局查明確實證據，並經審議會通過，認為與日偽合辦係屬強迫性質者，得呈請行政院核辦。

臺灣省接收日人財產處理辦法

行政院三十五年七月十三日節 字第五五〇五號令准試辦

第五條第一項：接收日人財產中，如有原屬本國人與日人合辦，其合辦部分能提出確實證據，經查明屬實者，在呈請行政院核示辦理期間，得准先由本國人取具相等於產業價值之殷實保證具領保管，或委託繼續經營，其經營所得之純收益，仍應按日交日產處理委員會，繳存專戶。



(五)臺灣省私有耕地租用實施辦法審查報告案。

本案經委員會第八十六次會議，決議：付審查，並指定民政廳朱廳長（佛定）為召集人，茲據審查報告，稱遵已審查完竣，並抄送審查修正本到府，謹提請公決。

決議：照審查意見修正通過，暫勿公布，飭即擬具施行細則。

臺灣省私有耕地租用實施辦法（審查修正本）

第一條 本省為改善租地制度，安定農村社會起見，對於私有耕地租用之實施，除「土地法」暨其他法令另有規定外，特訂定本辦法。

第二條 本省私有耕地（以下簡稱耕地）之租用，在未經依法規定地價前，應依行政院卅六年三月從貳字第一〇〇五〇號訓令之規定，其地租租額不得超過正產物全年收穫總量千分之三百七十五，其約定地租超過千分之三百七十五者，並減為千分之三百七十五，不及千分之三百七十五者，依其約定。

前項所稱正產物，以已往習慣所繳之產品為主，其收穫總量之標準，由各縣市推行「三七五」佃租委員會參照有關資料，並斟酌各地實際情形，擬定報省核定。

第三條 依照本辦法規定，繳付之地租，出租人無正當理由拒絕收受時，承租人得憑區鄉鎮或鄰里長證明，以出租人名義，送儲當地合作社、農業倉庫，並通知出租人，其保管費用由出租人負擔之，當地無合作社、農業倉庫設備者，由承租人代為存儲，並通知出租人，限於一個月內前來領取，逾期得依法變價提存。



第四條 地租繳付之日期與地點，應於租約內訂明，其以實務繳付，須由承租人運送者，應計程給費，由出租人負擔之。前項實物以純淨、乾燥、正產物為限，承租人不得有和水、摻糝、摻砂、過蒸等不正當行為，其收受應以檢定合格之衡器為之。

第五條 承租人所需之耕畜、種籽或其他生產用具，原由出租人供給者，自本辦法施行後，出租人應依照「土地法」第一二一條之規定，繼續供給，不得藉詞拒絕。

第六條 承租人依「土地法」第一一九條之規定，為耕地特別改良者，應將改良費之數額通知出租人，並於新約內詳細註明。

第七條 本辦法施行後，水租及其他稅捐之負擔，仍依習慣行之。

第八條 耕地有荒歉，得依照當地習慣，按照約定租率，由雙方協議減租，其收穫總量不及二成者，應全部免租。

第九條 出租人非依「土地法」第一〇九條、第一一四條或「土地法施行法」第二十七條之規定，不得終止租約。

第十條 承租人無故抗欠此租，得由出租人申請當地政府查明，移請法院予以假處分。

第十一條 出租人依法律規定，將出租土地收回自耕時，其收回土地併同原耕地，每戶總面積應予限制，由各縣市推行「三七五」佃租委員會斟酌地方情形，按土地種類，擬定標準，報省核定。

第十二條 耕地租用之契約，應以書面為之，其申請登記暨換訂租約辦法另訂之。

第十三條 出租人不依照規定申請登記暨換訂租約者，承租人得報請耕地所在地區鄉鎮公所，通知限期登記及簽訂租約，如逾期仍不辦理者，依本辦法第十五條之規定辦理。



第十四條 租約解除或終止，經雙方同意時，應由出租人、承租人會同耕地所在鄰里長作成同意證明書，送當地鄉鎮公所登記，以備查考。

第十五條 本辦法施行後，出租人與承租人間發生之爭議，得申請耕地所在地鄉鎮調解委員會先行調解，不服調解時，應請該管縣市佃租委員會予以調處，不服調處者，向該管司法機關訴請處理。

前項發生爭議之耕地，在未獲解決前，仍應由原承租人繼續耕種。

第十六條 為便利本辦法實施起見，於省成立推行「三七五」佃租督導委員會，各縣市分別成立推行「三七五」佃租委員會，其組織規程另定之。

第十七條 本辦法施行細則另定之。

第十八條 本辦法自公布之日施行，並呈報行政院核備。

#### (六)臺灣省無線電臺管制辦法、臺灣省無線電器材管制辦法審查報告案。

本案經付審查，茲據審查報告稱：「本案臺灣省無線電臺管制辦法暨臺灣省無線電器材管制辦法兩草案遵經邀請警備部、郵電管理局、交通處及建設廳四單位，指派主辦人員，於本月九日下午二時在本室開會討論，並就原草案分別重加修正。是否有當？理合檢同修正本，簽請鈞核。」等情；到府。謹提請公決。

決議：原則照審查意見通過，辦法修正呈核。

臺灣省無線電臺管制辦法（審查修正本）



- 第一條 臺灣省政府、臺灣省警備總司令部（以下簡稱本部）為明瞭本省境內無線電報（話）臺（以下簡稱無線電臺）設置情形及取締非法無線電臺之存在起見，特訂定本辦法。
- 第二條 凡在本省境內陸、海、空軍及其他軍事機關所用無線電臺均須領有國防部登記證，各公私機關、團體及飛機船舶專用無線電臺，均須領有交通部執照，始准收發通訊。
- 第三條 凡在本省境內陸、海、空軍與其他軍事機關及公私機關、團體與飛機、船舶專用無線電臺，均應將臺名、地址、呼號、波長、機件程式、聯絡單位、聯絡時間、電力收發訊機、線路圖、電臺主管人、服務人姓名、證照字號、證照年月日等（格式如附表一）於每年一月七月填送一份，分送本部、省政府及郵電管理局備查。
- 第四條 關於航空、船舶無線電臺應照國際電信公約之規定辦理，如在停航中擅自通訊者，得由本部或各該警備區指揮部會同交通部所屬電訊機關，依法處理之。
- 第五條 關於學術試驗無線電臺應照「學術試驗無線電臺設置規則」之規定辦理，其所領交通部執照，送由各該警備區指揮部註記，並轉報本部備查。
- 第六條 關於廣播無線電臺，應照「廣播無線電臺設置規則」之規定辦理，並將所領交通部執照，送請本部註記備查。
- 第七條 陸軍野戰部隊（包括各軍、師、獨立團、營及軍師團管區）編制內所屬電臺，除屬於移動性質，隨軍行動，將免請領登記證外，其留置後方工作者，仍須請領登記證，違者一律依法予以制止。
- 第八條 軍事機關、學校如在編制外，需要臨時組設電臺時，須事先報請國防部核准，俟核發登記證後，始准架設通訊。



第九條 凡軍用電臺登記證所列各欄，如有變更，應即檢同原證報請直屬高級主管單位轉請換發新證。

第十條 凡專用電臺執照期滿，如欲繼續設置，應依照「各機關及公私團體專用電臺統制辦法」第十條之規定，於期滿一個月前聲請交通部發給新照，至新照之有效期間，為自舊照失效之次日起滿一年為止。

第十一條 凡軍用電臺之週率、呼號由本部指定之，專用電臺之週率、呼號依「各機關及公私團體專用電臺統制辦法」第十六條及第十七條之規定，由交通部核發執照時指定之。

第十二條 凡軍用及專用電臺之呼號、週率、電力及其他有關事項經核准後，概不得自行變更。

第十三條 各新聞通訊社及各報社抄收廣播新聞，應依照「設機抄收國內外廣播新聞暫行規則」辦理之。

第十四條 本部及各警備區指揮部或郵電管理局，得隨時會同憲警，派遣主辦電訊監察人員，攜帶證明文件，分赴各軍用及專用電臺調查一切通訊有關事項。

第十五條 違反本辦法之規定者，依照各有關電訊法令，分別懲處之。

第十六條 本辦法自頒發之日起施行。

#### 臺灣省無線電器材管制辦法（審查修正本）

第一條 臺灣省政府、臺灣省警備總司令部（以下簡稱本部）為明瞭全省無線電器材進出及存儲起見，特定本辦法。



第二條 凡由國外或省外運輸無線電器材，應持有交通部之進口護照或轉口憑證始准進口，其屬於陸海空軍所用者，並應呈請國防部核准轉知交通部核發護照或憑證。

第三條 進口器材屬於發射品者，領照時須詳敘用途，其代人訂購者並須附繳訂購人所具之用途說明書。

第四條 凡購置無線電發射器材應先由買主填具聲請書呈請交通部核發許可證後憑以向廠商購置，各廠商非憑該項許可證，不得出賣，至轉賣時亦同。

第五條 進口護照之有效期間依照請領無線電材料進口護照辦法第九條之規定，自填發之日起，滿三個月為止，逾限即行作廢，轉口憑證有效期間由填發機關核定之。

第六條 各廠商所存無線電器材，應按月造報出納狀況表（格式如附表一）兩份，一份送本部（或各該管警備區指揮部），一份送郵電管理局備查。

第七條 本部或各警備區指揮部得隨時會同當地郵電局，派員檢查各廠商有無擅自買賣或轉讓發射器材情事。

第八條 凡欲由本省境內轉運無線電材料者，應依照請領無線電材料轉口憑證辦法第二條之規定，填具聲請書並開具料單三份，先向交通部臺灣郵電管理局領得無線電器材轉口憑證，送經本部查驗核准後，方准轉運出口。其為陸海空軍所用者，應領有交通部護照，並送經本部核准後，方准轉運出口。

第九條 本部或各警備區指揮部暨各地憲警及海關人員均應協同防止無線電器材之非法攜帶進出口。



第十條 違反本辦法之規定者，依照請領無線電材料進口護照辦法第十六條及請領無線電材料轉口憑證辦法第十條之規定，分別懲處之。

第十一條 本辦法自頒發之日起施行。

無線電發射器材一覽表（國防部（卅六）張恭發字一五三七號代電修訂）

- 一、整架無線電發射機；
- 二、專供無線電用之發射者；
- 三、輸出5B以上之接收管；
- 四、耐電壓1000V以上之電容器；
- 五、耐反電壓500V以上之整流管；
- 六、自採式及腳踏式發電機（輸出直流電壓500V以上者）。

（七）修正臺灣省木材調節方案，並廢止三十七年三月二十七日府物節出字第一六一五號及同年五月十七日府物節出字第二六七二號公告案。

物資調節委員會三十七年十二月六日物節出字第六五四三號簽呈稱：「查本省木材調節方案，自去年九月三十日修正公告（府物節出字第七四二號），實施以來，歷時年餘，由於經濟情形之演變，該修正案之一部分早已不適合實際情形，亟宜及時為合理之修正。茲為適應實際情形起見，爰將原方案略加修改，並將三十七年三月二十七日府物節出字第一六一五號及同年五月十七日府物節出字第二七六二號公告歸納在內，所有前奉頒布之府物節字第一六一五號及府物節字二七六二號兩項



公告，並請予以廢止。是否有當？理合備文，並檢呈原方案及修改草案各乙份暨公告稿等件，一併簽請鑒核示遵。」等情；到府，經交法制室審核修正，謹提請公決。

決議：付審查，推嚴「家淦」、楊「家瑜」、馬「壽華」、劉「兼善」、李「翼中」、南「志信」、陳「啟清」諸委員為審查人，由嚴委員召集有關機關首長列席。

### 臺灣省木材調節方案

一、木材之分類（針葉類、闊葉類均包括在內）

（一）原材及製材——包括圓材（丸太）、廢材（規格外圓材）、製材，如檜木、方林、杉角、盤、挽割、素材及削板、木板、原板、小幅板及原木暨其他雖已加工，而尚未成物品雛形者，均暫列入本類。

（二）製品——包括已製成品與半製成品二種：

甲、已製成品——加工已至百分之百，而已裝製完成之木器或木與金屬合成之物品，原色或已塗色及髹漆之木器等之不能更改為他物者，均屬之。

乙、半製成品——左列各種情形均屬之：

1. 加工製成物品，已具該物品之雛形者；
2. 長度不超過六十五公分，厚度不超過五·五公分，闊度不超過八公分，且已加工至該成品之相當雛形程度者，如紗棒等；
3. 已製成相當原物雛形，而無法改變為他物者；
4. 加工程度已至全部成品百分之六十以上，並一部已成雛形者，如三夾板等；
5. 其他公認或指定之半成品。



## 二、木材之配給

(三) 省內配給：省內配給事宜，原則上仍由林產管理局統籌分配，其配售比率，以儘先配給工礦及其他生產機關之復舊或建設工程，至於民間申請配給木材，應事先審核其需要性質，在其餘額項下酌予配售，惟林產管理局應將木材生產量、配售數額及所訂售價，按月函知物資調節委員會（以下簡稱物資會），以供參考。

(四) 省外供應：省外木材供應事宜，由物資會負統籌分配之責。此項木材，專指供應交通部、經濟部、國防部、資源委員會中央四機關所需用之枕木，或紡織用具，或兵工材料，或建築用材等木材。除枕木一項，由林產管理局照規定辦法洽辦外，其他三機關需用之木材（即原材），由物資會事先根據林產管理局所送可能供應省外數量統計，照左列手續，辦理配售事宜：

1. 由各該部會來電，或正式文書，或派專員直接向物資會申請配給，並將木材種類、數量、用途、工程詳情、指定交貨地點及機關，逐一說明，如係委託商人或團體間接辦理者，應由委託機關出具證明書，由物資會加以審核，以杜流弊。
2. 物資會根據申請文件及林產管理局可能供應數量，分別審核確實需要量及供給數量後，函請林產管理局照售，並指定使用機關逕行提貨。
3. 林產管理局接到前款通知後，即將配給及交貨日期、地點通知物資會，俟該會集存出口港、地，由物資會派員查驗規格、數量後，發給出省許可證，准予報運裝輪，原證繳由查驗機關（海關）繳還物資會核銷。
4. 各部會擬向本省民間購運之木材，應於事前正式來函證明，並敘明購置來源及詳細用途，



送經物資會，會同林產管理局審核後，依前日之規定，核發出省許可證。

5. 交通部等四中央機關所購之出省木材，關係國家建設，免徵調節費，但每月購用數量，各部會應事先函知物資會。

6. 林產管理局配給價格之標準及手續，由該局自行訂定，隨時通知物資會，物資會每月核配之木材數量，亦應詳細列表，呈請本府核備，並分送林產管理局存查。

本省供應省外之木材，若有餘額，得由物資會商洽林產管理局，在可能供應省外數量內，交由物資會直接輸出，或為交換。針葉類木材入省之用，或為交換本省所需之物資進省，其詳細辦法由物資會另定之。

### 三、非配給木材出省申請之限制

(五) 出省原則：本省木材，以省內配給及供應省外之交通部等四中央機關，原無餘額可再事供給其他商人或團體之需求，故對未持有上述四機關之正式委託證明書申請配售木材出省者，物資會暫不受理。但本省私人存木或早為商人購定之小件木材製品待運出省，為體恤商艱起見，暫依左列各款之規定辦理：

1. 原材、製材及建築木材之類、棺材一律禁止出省。

2. 製品如紗筒、紗棒、紗管、紗梭、打手板、鉛木、小木片、邊格、火柴夾、火柴桿、鬚夾、三夾板、家具、寒暑表、小板、木箱、盒之類等及藝術雕刻（如木偶、匾額）或賞玩木（老朽樹木、根瘤之類）、骨董手杖類准許申請出省，但每一商號每月（限持有經營木材木器之營業執照，或該商號本身業務需要此項製品者，並須檢呈執照影本）祇准申請一次，並斟酌加工程度，微收調節費。



3. 本省可能供應各商號申請出省之木材數量，應由物資會依據木製品之樹種、規格、用途及各樹種之供應能力，編訂申請出省木材限量表，公告之。

4. 凡申請出省之木製品，在前款限量表所定數量內，由物資會分別審核確實需要量及供給數量後，核准其出省數量。

(六) 出省木材製品調節費之徵收：製品徵收調節費，原以本省林木有限，復以價格與省外懸殊，故原材及製材統經限制出省，但恐仍有一部分商人擬大量套購木材製品出省，以圖漁利，致影響本省用材，為防止起見，特予徵收調節費，略示限制。其收費標準，依左列各款之規定：

1. 已製成品：以其加工程度已達百分之百者，依物資會會同林產管理局估定之木製品價值百分之二十徵收之，如總材積超過五立方公尺時，其超過部分徵收累進調節費百分之四十。

2. 半製成品：合於本方案第二條乙款之規定者，按物資會會同林產管理局估定之木製品價值百分之二十徵收調節費，如總材積超過五立方公尺時，其超過部分徵收累進調節費百分之四十，凡超過同款第二目規格長度十公分，厚度二公分，闊度四公分，例如紗管板、紗棒等雖已略具成品之雛形，但距製成品之程度尚遠，且因其體積之可以折疊，故搬運費自可減輕，茲為鼓勵在本省加工完成起見，按上列標準，一律徵收百分之四十調節費，但長度超過一公尺者，禁止出省。

3. 三夾板及樹箔片：依材料、樹種分為闊葉樹及針葉樹兩種製品，前者按物資會會同林產管理局估定之價值百分之二十，後者以百分之二十五徵收調節費，如總材積超過一千平方公尺（箔片二千平方公尺）者，其超過部分，應按百分之四十加徵調節費。



(七) 凡出省之木材木器等之應徵調節費者，事先得由物資會負責估定其價值，確定其應繳調節費數額後，即通知港務局代為徵收，轉繳省庫，撥作木材交換（即指針葉類木材）入省之基金，或作生產及建設事業，或救濟失業之用，並同時通知申請人逕向港務局照數繳納，港務局應將所收之調節費按月列表，送交物資會核對，再由物資會報請本府備查。

(八) 估價徵收調節費時，其木材製品價值應以每半個月為一期，視其製品、樹種、規格並加工程度，參酌林產管理局配售木材價格及省內外市價，由物資會定期邀集林產管理局派員會商擬定之。

(九) 凡合於左列各款規定之一者免徵調節費：

1. 因國家工業需要，經本府核准免徵者；

2. 私人攜用之製成品或半製成品，總材積在○·一五立方公尺以下之樣品，每種不超過五件者；

3. 旅客或因遷徙省外需要，隨帶之家具，不超過物資會所定範圍，發給證明，准予出省者。

(十) 出省成品之申請手續及審核程序，以左列各款之規定：

1. 製品持有人，應據實有製成品或半製成品之數目，填具申請書（格式由物資會另訂之），載明製品、名稱、數量、規格、加工程度、單價、成本總值、存置倉庫之地點以及運往口岸等項，連同製品樣本及相片暨證件，於每月十五日以前或月底以前，任擇一期，逕送物資會（送收發掛號以到文日為憑）申請出省。

2. 物資會收到前款出省申請書、證件及樣品，應分期彙集，審核可否出省後，按全體確實需要量及可能供給數量，核配各商號或團體。每家出省數量，如須徵收調節費者，一併核定



其應繳數額，通知申請人附發木材製品調節費三聯單（格式另定），飭知申請人持往港務局繳納調節費，港務局收款後，應就三聯單加蓋收款人私章，以一聯掣存，二聯交原申請人，持赴物資會出省港口所在地辦事處申請查驗，經派員查驗後，填具查驗報告表，併交申請人，持向物資會請領出省許可證。

3. 物資會收到前款二聯單及查驗報告表後，應即核發出省許可證，並將聯單一聯呈送本府，一聯連同出省許可證，交申請人存執（出省許可證有效期間定為三星期，自發證之日起算）。

4. 申請人領得出省許可證，持往港口查驗機關（海關）憑證報驗後，准將製品裝運出省。出省許可證繳由查驗機關簽蓋私章（表示查訖）後，將該證副本抽存備查，正本彙送物資會核查註銷。

5. 物資會核准出省之木材製品，按月應將已未徵收調節費分別詳細列表，呈報本府核備。

#### （八）臺灣省托兒所組織規程案。

社會處一月二十一日簽呈稱：「查本處前擬籌設省立托兒所一案，早經擬定「臺灣省立托兒所組織規程」，送經有關廳處核簽意見，並簽奉鈞府叁柒寅刪府綜機字第三四六二四號代電，略以籌設省立托兒所一節，應由本處先覓定所址、所需經費，列入下半年度預算，組織規程暫從緩議等因。遵經派員查勘，迄未覓得適當地址，惟今新頒省立育幼院組織規程，照社會部規定，不設育嬰部，不僅二歲以下嬰兒已不繼續收容，即該院已收容之嬰兒亦無接收養育機構，故托兒所之設立



已屬刻不容緩。茲擬將省立臺北育幼院原育嬰部房舍設立省托兒所，是否有當？理合繕具該所組織規程及原卷，一併簽請鑒核，並祈將組織規程公布，以便編造預算，而利進行。」等情；到府，經交據人事處、法制室簽稱：「本省托兒所組織規程遵經審議，除第四條「本所各組各設主任一人，醫師兼健康組主任一人」擬改為「本所設組主任四人，醫師一人（兼健康組主任）」暨第五、第六兩條條文，擬合併為修正第五條，並修改原文為：「本所設會計員、會計佐理員、人事管理員各一人，均委派。」原第七條擬改為修正第六條，以下各條依次遞改外，其餘各條似屬可行，擬請核定提會，再行公布，是否有當？敬請鈞奪。」等情；謹提請公決。

決議：保留。

臺灣省托兒所組織規程（人事處、法制室修正本）

第一條 臺灣省政府為提倡托兒事業，實施學前教育，解除職業父母教養兒童之困難起見，特設立臺灣省托兒所（以下簡稱本所）。

第二條 本所設所長一人，薦派，綜理所務。

第三條 本所設左列各組，分掌各項事務：

一、教導組：掌理兒童編制、教學實施、課外活動、成績考核、登記及其他有關教導事項；

二、保育組：掌理兒童入所、出所、註冊、登記、日常生活輔導、接見家長及其他有關保育事項；



三、健康組：掌理兒童健康檢查、矯治缺點、疾病預防治療、衛生設施、保管醫藥器材及其他有關健康事項；

四、總務組：掌理文書、庶務、出納及不屬其他各組事項。

第四條 本所設組主任四人，醫師一人（兼健康組主任），護士二人，保師四人，教師三人，幹事三人，均委派。保姆十二人僱用。

前項人員以受托兒童一百名為標準，每減兒童十名，得減保姆一人，每減兒童十五名，得減其他人員一人。

第五條 本所設會計員、會計、佐理員、人事管理員各一人，均委派。

第六條 本所職員之任用，除會計及人事人員另有規定外，薦派人員由社會處遴選，呈請省政府依法派用；委派人員由所長遴選，呈請社會處轉報省政府核委；雇員由所長僱用，遞報備案。

第七條 本所設所務會議，由各組主管人員組織之，以所長為主席，必要時得設各種委員會，所務會議規則及委員會組織規程另定之。

第八條 本所托兒辦法及辦事細則另定之。

第九條 本章程自公布日施行。

### （九）彰化市三十八年度地方歲入出總預算案。

財政廳、會計處二月十五日簽呈稱：「奉交下彰化市三十八年度地方歲入、歲出總預算及該市參議會審議意見書一案。查該市原編數為二、〇六二、〇八九、四五二元，該市參議會修正為



一、九九二、五九六、四五二元，經核大致尚合，除間與省定計算標準略有未符，經予更正（詳見修正事項表），計歲入、出擬各准編列一、九九一、四九八、五五二元，更正後教育及文化支出一項（除預備金外計算）占百分之三三·九六，雖未達憲法規定應占百分之三十五，但較之三十七年度所占百分之三三·九五，已有增加，擬照此編列，以免更張。是否有當？理合檢同原總預算書、參議會審議意見書，並加具修正事項表及修正後歲入出總表，簽請察核，提會議決交辦。」等情；到府，謹提請公決。

決議：照簽注意見通過。

臺灣省彰化市三十八年度地方總預算修正事項（略）

臺灣省三十八年度彰化市地方預算歲入總表 修正後（略）

臺灣省三十八年度彰化市地方預算歲出總表 修正後（略）

（十）臺中市三十八年度地方歲入出總預算案。

財政廳、會計處二月十五日簽呈稱：「奉交臺中市三十八年度地方歲入出總預算及該市參議會審議意見書一案。查該市原編數為四、四〇九、六二三、三三三元，該市參議會修正為四、四〇七、八五六、九三三元，經核大致尚合，除間與省定計算標準略有未符，經予更正（詳見修正事項表），計歲入、出擬各准編列四、四一七、〇二二、三三三元，更正後教育及文化支出一項（係預備金外計算）占百分之五三·〇〇，已達憲法規定標準。是否有當？理合檢同原總預算書、參議會審議意見書並加具修正事項表及修正後歲入、出總表，簽請察核，提會議決交辦。」等情；到府，謹提請公決。



決議：照簽註意見通過。

臺灣省臺中市三十八年度地方總預算修正事項（略）

臺灣省三十八年度臺中市地方預算歲入總表 修正後（略）

臺灣省三十八年度臺中市地方預算歲出總表 修正後（略）

## 臨時討論事項

### （一）臺灣省經濟研究委員會組織規程審查報告案。

本案經委員會第八十六次會議決議：付審查，推全體委員為審查人，並指定朱委員文伯等五委員為召集人。茲據審查報告稱：奉交審查臺灣省經濟研究委員會組織規程一案，遵已審查完竣，酌予修改，是否可行？謹檢同原案暨修正規程，報請鑒核。」等情；到府，謹提請公決。（註六）

決議：通過。

### 臺灣省經濟研究委員會組織規程（審查改正本）

第一條 臺灣省政府為使本省經濟、財政、金融力求配合，適應當前需要，以實行民生主義起見，特組織經濟研究委員會（以下簡稱本會）。

第二條 本會置委員若干人，由主席就左列人員中遴選聘派之，並就委員中指定五人至七人為常務委員：

- 一、省政府委員；
- 二、省參議員；



第三條

本會之職掌如左：

- 三、國營省營事業機構首長；
- 四、各廳處局及所屬有關經建機構首長；
- 五、各金融機構主管人員；
- 六、在臺經濟專家。

第四條

本會設下列各組分別研究：

- 一、財政金融組；
- 二、農林水利組；
- 三、工礦交通組；
- 四、物資貿易組。

第五條

本會置主任秘書一人，由主席就委員中指定兼任，處理日常事務及會議事項。

第六條

本會委員會議每月舉行一次，常務委員會議每星期舉行一次，必要時均得由主席召集臨時會議。

第七條

會議時主席由常務委員中推定一員擔任。  
本會決議事項，送請省政府核定施行。



第八條 本會應需職員，由省政府就有關各機關調派之。

第九條 本會所需經費，應造具預算書，呈請省政府核撥之。

第十條 本規程自公布之日施行。

(二)擬訂本省三十八年度施政計畫指示要點，請公決案。

祕書處案呈，擬具本省三十八年度施政計畫指示要點到府，謹提請公決。

決議：付審查，推全體委員為審查人，由朱委員佛定召集，並按此要點擬定具體方案。

擬訂本省三十八年度施政計畫指示要點

一、原則

(一)遵照三十八年度國家施政方針，並在「人民至上、民生第一」的原則之下，適應本省實際需要，釐定方案，逐步實施，以完成地方的建設。

(二)各種建設事業，應在整個計畫之下，配合進行，各單位必須打破本位主義，不得專為本身利益著想，妨礙整個事業的發展。

二、中心工作

(一)經濟：

1. 增加生產：尤以糧食增產為本年度一切施政之首要，應發動一切人力、物力，配合進行，以解決需要。

2. 集中力量於若干種必需品生產，劃分生產區域，使其集中，並採用物物交換辦法，如以農具、肥料、食鹽、布疋易糧，以達到調節供應的目的，進而儲備物資，實施生活必需品之



逐步配給。

3. 健全本省經濟事業及其管理機構，確定各公司廠礦中心業務，提高技術水準，力求產品標準化，並與國營、民營事業密切配合。

4. 力求經濟、財政、金融的配合，以穩定物價。

(二) 政治：

1. 省、縣、市、鄉鎮各級行政機構，應力求健全簡化，務以適應實際需要為限。

2. 簡化公文手續，樹立省縣市各級分層負責制度，以提高行政的效率。

3. 研究地方自治有關事項，釐定訓練行使四權之計畫，以便早日付諸實施。

4. 確立人事制度，使全省公務員之訓練、任用、管理、考核均有完整之系統。

5. 推行三七五減租與土地改革政策，逐步達到耕者有其田的目的。

(三) 教育文化：

1. 實行計畫教育：(1) 統一教育權責與統籌教育經費；(2) 教育機會均等，使每個青年均得充分發展其智能；(3) 按照每個青年的智能與志趣，分別指導其升學或就業。

2. 獎勵職業教育，造就專門人才，以配合各種生產與建設事業之需要。

3. 宣揚國策、政令與固有文化，並闡釋國父遺教、革命理論，樹立以三民主義信仰為中心之思想，以建設民主自由之文化。

4. 充實各級學校圖書、儀器、設備。

5. 提倡體育。



## 會議指示：

一、關於臺灣銀行對國營及國省合營各種事業機關貸款辦法：

(1) 貸款不得超過各事業全年生產總值百分之二十；

(2) 產品應按照成本加合理利潤，並依貸款時價格，供應本省需用。（彙輯）

二、三七五佃租實施後，徵收田賦與收購餘糧均應按照實際情形，切實辦理，以免為大戶藉口。

（彙輯）

三、本省無線電器材管制，軍事機關之用請由警備總部轉，普通機關則由省政府轉。（彙輯）

四、木材調節方案由嚴「家淦」，朱「佛定」，馬「壽華」，游「彌堅」，李連春，朱文伯，杜「聰明」，南「志信」，陳「啟清」諸委員審查，並請楊「家瑜」委員召集，但須注意：

(1) 調節作用原在保護林木，惟辦法過於繁瑣，限制過於嚴格，反而容易妨礙地方建設事業，對於人民亦不方便。

(2) 林產屬於省者由省管，屬於地方者由縣市管，如果全部由省管，則省既管不了這許多，而地方又不敢管，勢必至影響實際的事業。（彙輯，摘鈔）

## 註解

註一：齊大致，聖約翰大學醫學博士，民國三十五年初臺灣行政長官公署為加強防疫措施，設置防疫總所，直隸長官公署，齊擔任首任防疫總所所長。三十八年省衛生處成立時，升任衛生處副處長。

註二：日治時期臺灣總督府首先實施鴉片專賣，其後又設立鹽務局、樟腦局，擴大專賣事業，於一九〇一年統合為專賣局，其後又陸續增加酒類、酒精、度量衡、火柴、石油等專賣商品，專賣局直屬總督府，下設八個支局、





十一個出張所，六個工場、三個試驗場。見何義麟：〈臺灣總督府專賣局〉，載許雪姬總策劃：《臺灣歷史辭典》，頁一一七。

註三：戰後，資源委員會開始接管臺灣的工礦企業，其中石油、鋁業、金銅礦業等三公司由其獨辦，又與臺灣省政府合辦糖業、水泥、碱業等七家公司，為了協調這十大公司在臺開展工作，加強各單位間的聯繫，協助各單位解決問題，資委會於臺北設立臺灣辦事處，每半個月召集十大公司負責人舉行一次聯席會議，辦事處還負責代表資委會，與臺灣各界聯繫。見薛毅：〈資源委員會接管臺灣工礦企業略論〉，<http://economy.quoxue.com/article.php/12424>；薛月順：《資源委員會檔案史料彙編——光復初期——臺灣經濟建設（下）》（臺北：國史館，民國八十四年十二月，初版），頁七七—三〇四。

註四：楊清，江蘇阜寧人。德國柏林工業大學畢業。此時任資源委員會臺灣辦事處處長、臺灣區生產事業管理委員會委員。

註五：三十八年度第一次全省行政會議於三十八年二月三日舉行籌備會議，二月二十二日大會秘書處成立，二月二十七、二十八日人員辦理報到，三月一日行政會議在中山堂舉行開幕典禮，大會會場則設於臺北市介壽堂。見薛月順編：《陳誠先生回憶錄：建設臺灣》（臺北：國史館，民國九十四年七月一日），頁二七。

註六：陳誠於一月十一日招待記者，闡述政治經濟問題時表示要成立「經濟建設研究會，以實現民生經濟，隨即於第八十六次省政府委員會付審查，本次會議通過，但並未頒行，而要省府委員朱文伯等繼續研議，成立生產事業管理委員會。見《臺政紀要》，第一集，《陳誠副總統檔案》；朱文伯：《朱文伯回憶錄》，頁一五五。



# 臺灣省政府委員會第八十八次會議紀錄

時間：三十八年二月二十五日上午九時

地點：本府四樓會議室

出席：陳 誠 馬壽華 南志信 劉兼善 朱文伯 朱佛定 許恪士（謝東閔代） 李連春

杜聰明 嚴家淦 李翼中 陳啟清 楊家瑜

列席：徐慶鐘 王肇嘉 蔡玄甫 葛之覃 李萬居 陳建中 華壽嵩 胡國振（陸遂初代）（註一）

張國鍵 浦薛鳳 林紫貴 楊宣誠 李植泉 徐廷瑚 齊大致 劉慕曾

趙沛鴻（陳尚文代）（註二）

主席：陳 誠

紀錄：荊德明 沈維甫

## 報告事項

（一）防空指揮部追加三十七年度十一、十二兩月份經費案。

## 討論事項

（一）本省三十八年度施政方針草案審查報告案。

（二）省立松山、錫口、樂生療養院組織規程審查報告案。

（三）嘉義市三十八年度地方歲入出總預算案。

（四）屏東市三十八年度地方歲入出總預算案。





- (五)臺南市三十八年度地方歲入出總預算案。
- (六)臺南縣三十八年度地方歲入出總預算案。
- (七)嘉義市三十六年度地方歲入出總決算案。
- (八)澎湖縣三十七年度地方總預算第十二次追加減預算案。
- (九)高雄市三十七年度地方總預算第三次追加減預算案。
- (十)嘉義市三十七年度地方總預算第三次追加預算案。
- (十一)新竹縣三十六年度地方歲入出總決算案。
- (十二)臺南市三十七年度地方歲入出第五次追加減預算案。

### 臨時討論事項

- (一)農林公司所屬各分公司業務檢討及機構調整計畫，請公決案。
- (二)撤銷山地行政處案。
- (三)合併農會與合作社案。

### 報告事項

- (一)防空指揮部追加三十七年度十一、十二月兩月份經費，報請公鑒案。(已報告)

財政廳、會計處二月九日簽呈稱：「查防空指揮部電請追加該部三十七年十一及十二兩月份奉令調整待遇應增官兵薪餉一案，奉批准予追加二〇、〇一八、七五二元，款在本年度省第二預備金



項下開支等因。該款擬追加於本年度總概算歲出臨時門第十三款第八項第二目「防空指揮部補助費」科目項下，理合檢同原案，簽請察核報會。」等情；到府，謹報請公鑒。

## 討論事項

### （一）本省三十八年度施政方針草案審查報告案。（已報告）

民政廳二月二十三日簽呈稱：查本府委員會第八十七次會議臨時討論事項第二案「擬訂本省三十八年度施政計畫指示要點案」，決議：「付審查，推全體委員為審查人，由朱委員佛定召集，並按此要點擬定具體方案。」等因；遵於本月二十二日開會審查完竣，將該案標題改為「臺灣省三十八年度施政方針草案」，內容亦酌予鈎核。至具體方案擬俟本案核定後，交由各主管單位，依據核定案分別草擬呈核。謹此陳明等情；到府，謹請公決。

決議：修正通過，交行政會議。

### 臺灣省政府三十八年度施政方針草案

本省自光復以來，各種制度已漸具規模，經濟建設亦已樹基礎，今後施政當以「人民至上，民生第一」為原則。分期完成地方自治，奠定民主憲政之基礎，力求簡化機構，提高行政效率，選任賢能，澄清吏治，組訓民眾，維護治安；確立經濟建設計畫，重訂公民營事業範圍，增加生產，發展經濟，推行土地政策，逐步實現耕者有其田；整理財政，鞏固金融，調節物資，穩定物價，實行日用必需品配給制度，以適應民生需要；充實各級學校，舉辦各種文化事業，培育人才，發揚本省民族之光榮歷史，號召自衛衛國運動，使全省同胞在「國家至上，民族至上」之目標下，團結一



致，共同肩負戡亂建國之任務。義務自上而下，權利自下而上，各種建設應互相配合，農村與都市並重，本此方針，以確立本年度施政重心。

壹、政治建設

一、加強各級自治組織，健全自治幹部，充裕自治經費，舉辦各種自治事業，分期完成地方自治，以奠定民主憲政之基礎。

二、簡化各級行政機構，訓練各級幹部，鼓勵優秀人才參加基層工作。

三、改革文書，實行分層分級負責，增進行政效率。

四、選任賢能，保障職位，澄清吏治，整肅政風。

五、調整縣市行政區劃，提高縣市長職權。實行分層負責，增進行政效率。

六、改善戶政，簡化手續，嚴密管理戶口動態。

七、組訓民眾，建立自衛武力，確保地方治安。

八、停止日產土地標售，連同公有土地予以放租，所有耕地、荒地及半荒地，均應以自耕農為對象，作有計畫之放領、放墾，並輔導組織合作農場，準備發行土地債券，分期收購地主土地，分配農民，公私土地均應實行三七五減租辦法，以改善佃農生活，逐步達到耕者有其田的目的。

九、財政政策，應本量入為出之原則，節省事務費用，充實事業經費，整頓稅收，廢除苛擾。開徵地價稅及土地增值稅，整頓田賦，課徵所得稅與遺產稅，以均衡社會財富，重課奢侈品消費稅，以限制浪費，嚴密管理公營事業業務，並規定其收入繳庫數額，嚴限繳納，整理公款公產，以充裕收入。



十、分期標賣日產房屋，分別地段，確定房屋核價標準，解決日人私產與人民糾紛，以便利人民。

十一、對山地同胞應平等待遇，不應有特殊化觀念，並加強其文化教育與經濟建設之設施。

十二、健全各級人民團體，予以訓練，並指導其發展。

十三、加強並普遍組織各級合作社，擴展合作業務。

十四、嚴密警察網，嚴懲竊盜，並加強警察訓練。

十五、充實醫療設備，改善環境衛生。

十六、試行社會保險制度，辦理社會救濟。

十七、倡導節約運動，改正奢侈糜爛之生活。

#### 貳、經濟建設

一、以民生主義為目標，確立本省經濟建設計畫，重訂公、民營事業範圍，調整機構，提高技術，消弭浪費，改正散漫、複雜、混淆、掣肘之弊。

二、調節物資，穩定物價，實行日用必需品配給制度，安定公教員工及人民生活。

三、各銀行及合作金庫應按經濟建設需要，確定各別業務。

四、鞏固臺幣基礎，疏導游資，穩定金融，並準備與外匯聯繫，以利貿易。

五、內地物資與工廠遷來本省，應依本省經濟建設計畫，予以合理管理與運用，以增加本省富力，與消納失業人口。

六、輸入大量肥料，供應農戶，獎勵糧食增產，賡續收購大戶餘糧，調節供需，穩定價格，並注意澎湖民食之接濟。

七、加強水利建設及造林、保林工作。



八、辦理農村貸款，扶植自耕農，並獎勵發展農村副業。

九、籌辦肥料工廠，增加肥料供應。

十、加強電力建設，奠定工業基礎。

十一、有關交通之事業，如鐵路、公路、港務、航運等項，應切實整興，充實設備，並開闢本省東部及澎湖交通，計劃籌建貫通環島鐵路，增闢澎湖及海岸航線。

十二、發展本省特產，增進對外貿易，及換取本省需要之物資。

十三、輔導民營工礦事業，予以生產器材補充之便利，資金之融通，技術之指導，俾能改良品質，增進生產。

十四、過去停辦之各種礦產，凡有經營價值者，應積極籌劃恢復。

十五、都市公有及日產土地，應重訂放租辦法，促進房屋之建築，切實解決房荒。

### 叁、文化建設

一、加強社會教育，發揚本國及本省之光榮歷史，增進國家觀念，提高民族意識。

二、加強國語運動，舉辦各種文化事業，促進文化交流。

三、充實各級學校設備，清理校產，培養師資，提高教員素質，廣設獎學金名額，輔導升學就業，培養地方人才。

四、職業教育應與生產事業密切配合，以期學有所用。

五、設置夏令營及冬令營，養成團體生活之習慣。

六、選送本省公教人員及優秀青年出國留學，造就專門人才。

### 臺灣省三十八年施政方針草案



一、原則

(一) 遵照三十八年度國家施政方針，並在「人民至上，民生第一」原則之下，適應本省實際需要，釐定方案，逐步實施，以推進地方建設。

(二) 各種建設事業必須「打破本位主義」，在整個計劃之下，配合進行。

二、中心工作

(一) 經濟

甲、增加生產，以「解決需要」，尤以糧食增產為本年度一切施政之首要，應發動一切人力、物力配合進行。

乙、掌握物資，以調節供應，儘量採用物物交換辦法（如以農具、肥料、食鹽、布疋易糧），並逐步實施生活必需品之配給。

丙、健全省營經濟事業及其管理機構，確定各公司廠礦中心業務，提高技術水準，力求生產品標準化，並與國營民營事業密切配合。

丁、穩定物價，力求經濟、財政、金融之配合。

(二) 政治

甲、推進地方自治，擬定人民行使四權之計畫逐步實施。

乙、省縣市鄉鎮各級行政機構應力求健全簡化。

丙、樹立省縣市各級分層負責制度，並簡化公文手續，以提高行政效率。

丁、加強人事制度，使全省公務員之訓練、任用、管理、考核有完整之系統。

戊、推行土地改革政策，實施三七五佃租與合作農場等辦法，俾逐步達到耕者有其田之目

的。

(三) 教育文化

甲、統籌國民教育經費。

乙、實行計畫教育，力求教育機會均等。

丙、對於職業教育尤應予獎勵，以造就專門人才，配合各種生產與建設事業之需要。

丁、宣揚國策、政令與固有文化，並闡釋國父遺教、革命理論，樹立以三民主義為中心之思想，以建設民主自由之文化。

戊、提倡體育，並充實各級學校圖書、儀器設備。

(二) 省立松山、錫口、樂生療養院組織規程修正草案，請公決案。

據衛生處先後呈請修正省立松山、錫口、樂生等三療養院組織規程到府，經交人事處、法制室會同審議，茲據簽稱：「本件衛生處電送修正省立松山、錫口、樂生療養院組織規程，係因各該院病人日增，原組織規程所定員額不足適應業務需要，至所增人員均屬醫師、助理護士。茲經會同審議，酌擬修改，另紙繕陳，連同各該院新舊組織員額對照表，敬請核定提會，再行飭遵。」等語；謹提請公決。

決議：付審查。

臺灣省立松山療養院組織規程修正草案（法制室修改本）

第一條 台灣省立松山療養院（以下簡稱本院）隸屬於臺灣省政府衛生處，掌理結核病之醫療及醫務人員之實施訓練事項。



第二條 本院設左列各科室及藥房，其職掌於本院辦事細則規定之：

一、內科；

二、外科；

三、物理醫療室；

四、檢驗室；

五、護士室；

六、藥房；

七、總務室；

八、會計室。

各科室得視業務狀況，呈准增減之。

第三條 本院設院長一人，綜理院務，並指揮監督所屬職員。

第四條 本院各科室（會計室除外）及藥房各設主任一人，必要時各科得設副主任各一人。

第五條 本院置醫師八人至十二人，藥劑師一人至二人，技術員一人至二人，檢驗員一人至二人，護士長二人，護士二十五人至三十五人，助產士二人，助理護士十人至十五人。

前項醫師包括主治醫師、住院醫師、助理住院醫師。

第六條 本院置祕書一人，事務員十人至十六人，會計主任一人，會計佐理員二人至三人，統計員一人，人事管理員一人，助理員一人，並得酌用雇員十人至十二人。

第七條 本院職員之任用，除主計及人事人員另有規定外，相當薦任以上人員由省政府遴請，依法派用；相當委任及聘派人員由本院遴請，依法任用；雇員由院長僱用，並呈報備案。

第八條 本院應事實上之需要，得附設臺北結核病防治所，置主任一人，由院長兼任之，其餘工作人員均由本院職員調派兼任。

第九條 本院職員俸給比照臺灣省立醫院職員俸給表之規定支給之。

第十條 本院辦事細則另定之。

第十一條 本規程自呈准公布之日施行。

臺灣省立錫口療養院組織規程修正草案（法制室修改本）

第一條 臺灣省立錫口療養院（以下簡稱本院）隸屬於臺灣省政府衛生處，掌理精神病之醫療事項。

第二條 本院設左列各科室及藥房，其職掌於本院辦事細則規定之：

- 一、精神病科；
- 二、內科；
- 三、外科；
- 四、物理醫療室；
- 五、檢驗室；
- 六、護士室；



七、藥房；

八、總務室；

九、會計室。

前項各科室得視業務狀況，呈請增減之。

第三條 本院置院長一人，綜理院務，並指揮監督所屬職員。

第四條 本院各科室（會計室除外）及藥房各置主任一人，必要時各科得設副主任一人。

第五條 本院置醫師八人至十二人，藥劑師一人至二人，技術員一人至二人，檢驗員一人至二人，護士長二人，護士三十五人至四十五人，助理護士十人至十五人。

前項醫師包括主治醫師、住院醫師、助理住院醫師。

第六條 本院置祕書一人，事務員十人至十六人，會計主任一人，會計佐理員一人至二人，統計員一人，人事管理員一人，助理員一人，並得酌用雇員十人至十二人。

第七條 本院為醫療業務需要，於臺北市下內埔設分院一所，應需人員由本院員額中調兼之。

第八條 本院職員之任用，除主計人員及人事人員另有規定外，相當薦任以上人員，由省政府遴請，依法派用；相當委任及聘任人員，由院長遴請，依法任用；雇員由院長僱用，並呈報備案。

第九條 本院職員俸給比照臺灣省省立醫院職員俸給表之規定支給之。

第十條 本院辦事細則另定之。

第十一條 本組織規程自呈准公布之日施行。

臺灣省立樂生療養院組織規程修正草案

第一條 臺灣省立樂生療養院（以下簡稱本院）隸屬於臺灣省政府衛生處，掌理痲瘋病之收容、隔離、防治及醫務人員之實施訓練事項。

第二條 本院設左列各科室及藥房，其職掌於本院辦事細則規定之：

一、內科；二、外科；三、耳、鼻、咽喉科；四、眼科；五、齒科；六、物理醫療室；七、檢驗室；八、護士室；九、藥房；十、總務室；十一、會計室。

各科室得視業務狀況，呈核增減之。

第三條 本院置院長一人，綜理院務，並指揮監督所屬職員。

第四條 本院各科室（會計室除外）及藥房各置主任一人。

第五條 本院置醫師六人至十人，藥劑師一人至二人，技術員一人至二人，檢驗員一人至二人，護士長二人，護士十五人至二十五人，助產士一人至二人，助理護士十人至十五人。

前項醫師包括主治醫師、住院醫師、助理住院醫師。

第六條 本院置祕書一人，事務員十人至十五人，會計主任一人，會計佐理員二人，統計員一人，人事管理員二人，助理員一人，並得酌用雇員十四人至二十人。

第七條 本院職員之任用，除主計及人事人員另有規定外，相當薦任以上人員，由省政府遴請，依法派用；相當委任及聘任人員，由院長遴請，依法任用；雇員由院長僱用，並呈請備案。



- 第八條 本院職員俸給比照臺灣省省立醫院職員俸給表之規定支給之。
- 第九條 本院辦事細則另定之。
- 第十條 本規程自呈准公布之日施行。

省立松山、錫口、樂生療養院新舊組織員額對照表

職別	松山療養院				錫口療養院				樂生療養院			
	舊組織	新組織	增	減	舊組織	新組織	增	減	舊組織	新組織	增	減
院長	一	一			一	一			一	一		
醫務長	一	無		一	一	無		一	一	無		一
主任	無	五	五		無	六	六		無	七	七	
副主任	無	二	二		三	三			無	無		
主任醫師	一	無		一	無	無			無	無		三
副主任醫師	一	無		一	無	無		一	三	六	三	
醫師	一	八	七		一	八	七		三	六	三	
護士長	一	二	一		一	二	一		一	二	一	
副護士長	一	無		一	一	無		一	一	無		一
藥劑師												
藥房主任	一	一			一	一			一	一		
技術員	一	一	一		一	一			一	一		
檢驗員	一	一	一		一	一			一	一		
護士	四	二	二		四	三	三		一	二	三	五
助產士	無	一	一		無	一			無	一		

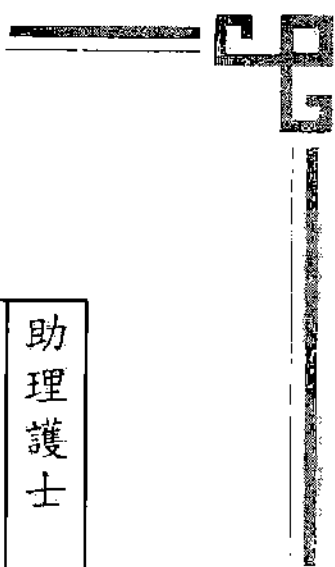

助理護士	總務主任	秘書	文書員	事務員	人事管理員	庶務員	出納員	會計主任	會計佐理員	辦事員	統計員	人事佐理員	雇員	合計
無	一	無	二	無	一	一	一	一	一一二	五十一	無	無	無定額	二十八 四十四 雇員未計 在內
十一十五	一	一	無	十一十六	一	無	無	一	二二三	無	一	一	十一十二	八十六 一一七
十一十五		一		十一十六					一一一		一	一		六十二 七十八
			二			一	一			五十一				十三 十八
無	一	無	二	無	一	一	一	一	一一二	五十一	無	無	無定額	二十八 四十四 雇員未計 在內
十一十五	一	一	無	十一十六	一	無	無	一	一一二	無	一	一	十一十二	九十六 一二七
十一十五		一		十一十六							一	一		七十二 八十八
			二			一	一			五十一				十三 十八
無	一	無	二	無	一	一	一	一	一一三	十一十五	無	無	無定額	四十七 七十六 雇員未計 在內
十一十五	一	一	無	十一十五	一	無	無	一	二	無	一	一	十四 二十	七十八 一一二
十一十五		一		十一十五							一	一		四十 五十二
			二			一	一		一	十一十五				二十八 三十三

(三)嘉義市三十八年度地方歲入出總預算案。

財政廳、會計處二月二十一日簽呈稱：「奉交下嘉義市三十八年度地方歲入歲出總預算及該市參議會審議意見書一案，查該市原編數為三、八四四、二五七、二四四元，該市參議會審議意見除各科目略有增減外，餘照原案通過。經核大致尚合，惟間與省定計算標準略有未符，經予更正（詳



見修正事項表），計歲入出擬各准編列三、九一五、一五七、二四四元，更正後教育及文化支出（除預備金外計算）一項占百分之三六·四二，已達憲法規定應占百分之三十五以上。是否有當？理合檢同原總預算書、參議會意見書並加具修正事項表及修正後歲入出總表，簽請察核，提會議決交辦。」等情；到府，謹提請公決。

決議：通過。

臺灣省嘉義市三十八年度地方總預算修正事項（略）

臺灣省三十八年度嘉義市地方預算歲入總表 修正後（略）

臺灣省三十八年度嘉義市地方預算歲出總表 修正後（略）

四屏東市三十八年度地方歲入出總預算案。

財政廳、會計處二月二十三日簽呈稱：「奉交下屏東市三十八年度地方歲入歲出總預算及該市參議會審議意見書一案，查該市原編數為三、六二一、七二一、六八八元，該市參議會修正為三、六二一、五二一、六八八元，經核大致尚合，除間與省定計算標準略有未符，經予更正（詳見修正事項表），計歲入出擬各准編列三、六五六、四二一、六八八元，更正後教育及文化支出一項（除預備金外計算）占百分之三六·四六，已達憲法規定應占百分之三十五以上之比率。是否有當？理合檢同原總預算書、參議會審議意見書，並加具修正事項表及修正後歲入出總表，簽請察核提會議決交辦。」等情；到府，謹提請公決。

決議：通過。

臺灣省屏東市三十八年度地方總預算修正事項（略）

臺灣省三十八年度屏東市地方預算歲入總表 修正後（略）

臺灣省三十七年度屏東市地方預算歲出總表 修正後（略）

（五）臺南市三十八年度地方歲入出總預算案。

財政廳、會計處二月二十三日簽呈稱：「奉交下臺南市三十八年度地方歲入歲出總預算及該市參議會審議意見書一案，查該市原編數為四、八〇〇、〇〇〇、〇〇〇元，並經該市參議會審議通過，經核大致尚合，除間與省定計算標準略有未符，經予更正（詳見修正事項表），計歲入出擬各准編列四、八九四、八九四、四九四元，更正後教育及文化支出一項（除預備金外計算）占百分之三七·六三，已達憲法規定應占百分之三十五以上之比率。是否有當？理合檢同原總預算書、參議會審議意見書並加具修正事項表及修正後歲入出總表，簽請察核提會議決交辦。」等情；到府，謹提請公決。

決議：通過。

臺灣省臺南市三十八年度地方總預算修正事項表（略）

臺灣省三十八年度臺南市地方預算歲入總表 修正後（略）

臺灣省三十八年度臺南市地方預算歲出總表 修正後（略）

（六）臺南縣三十八年度地方歲入出總預算案。

財政廳、會計處二月二十一日簽呈稱：「奉交下臺南縣三十八年度地方歲入歲出總預算及該縣參議會審議意見書一案，查該縣原編數為三〇、五三六、四七八、三八八元，該縣參議會審議意見



除增加該會臨時費外，餘照案通過，經核大致尚合，除間與省定計算標準略有未符，經予更正（詳見修正事項表），計歲入出擬各准編列三〇、五八九、二八六、三八八元，更正後教育及文化支出一項（除預備金外計算）占百分之三八·九三，已達憲法規定應占百分之三十五以上。是否有當？理合檢同原總預算書，參議會審議意見書，並加具修正事項表及修正後歲入出總表，簽請察核提會議決交辦。」等情；到府，謹提請公決。

決議：通過。

臺灣省臺南縣三十八年度地方總預算修正事項（略）

臺灣省三十八年度臺南縣地方預算歲入總表 修正後（略）

臺灣省三十八年度臺南縣地方預算歲出總表 修正後（略）

#### （七）嘉義市三十六年度地方歲入出總預算案。

會計處二月一日簽呈稱：「奉交下嘉義市三十六年度地方歲入出總決算書，業經依照規定予以審核，計歲入決算數一七二、〇七五、四八一元，歲出決算數一六三、六三九、三九七·四六元，剩餘八、四三六、〇八三·五四元。理合加具該市三十六年度地方總決算歲入總表甲種及歲出總表甲、乙種各乙份，並檢同原決算書，簽請察核提會議決交辦。」等情；到府，謹提請公決。

決議：通過。

臺灣省嘉義市三十六年度地方歲入總決算總表（甲種）（略）

臺灣省嘉義市三十六年度地方歲出總決算總表（甲種）（略）

臺灣省嘉義市三十六年度地方歲出總決算總表（乙種）（略）

(八)澎湖縣三十七年度地方總預算第十二次追加減預算案。

財政廳、會計處二月七日簽呈稱：「奉交下澎湖縣三十七年度地方總預算第十七次追加減預算書，業經依照規定，予以審核，計歲出追加減各為二〇六、六四五、〇八七元（縣一六二、〇八七、九四六元，鄉四四、五五五、一四一元）。理合擬具該縣三十七年度第十二次（依本府核定次序）追加減預算核定本，簽請察核提會議決交辦。」等情；到府，謹提請公決。

決議：通過。

臺灣省澎湖縣三十七年度第十二次追加（減）預算核定本（略）

(九)高雄市三十七年度地方總預算第三次追加減預算案。

財政廳、會計處二月十七日簽呈稱：「奉交下高雄市三十七年度地方總預算第三次追加減預算書，業經依照規定，予以審核，理合擬具該市三十七年度第三次（依本府核定次序）追加減預算核定本及說明各乙份，簽請審核提會議決交辦。」等情；到府，謹提請公決。

決議：通過。

臺灣省高雄市三十七年度第三次追加（減）預算核定本（略）

臺灣省高雄市三十七年度歲入出第三次追加減預算說明書（略）

(十)嘉義市三十七年度地方總預算第三次追加預算案。

財政廳、會計處二月十八日簽呈稱：「奉交下嘉義市三十七年度地方總預算第三次追加預算書，業經依照規定，予以審核，計歲入出總數各為三三〇、一二八、五七六元。理合擬具該市



三十七年度第三次（依本府核定次序）追加預算核定本及說明各乙份，簽請察核提會議決交辦。」等情；到府，謹提請公決。

決議：通過。

臺灣省嘉義市三十七年度第三次追加預算核定本（略）

嘉義市三十七年度歲入出第三次追加預算說明書（略）

（土）新竹縣三十六年度地方歲入出總決算案。

會計處二月九日簽呈稱：「奉交下新竹縣三十六年度地方歲入出總決算書，業經依照規定，予以審核，並飭遵在案。茲據申復前來，經核相符，計歲入決算數為一、〇一四、一九三、五一〇・八三元，歲出決算數為九一六、一二〇、三一六・〇六元，實餘九八、〇七三、一九四・七七元，理合加具該縣三十六年度地方總決算歲入出總表甲乙兩種各一份，並檢同原決算書，簽請察核提會議決交辦。」等情；到府，謹提請公決。

決議：通過。

臺灣省新竹縣三十六年度地方歲入總決算總表（甲種）（略）

臺灣省新竹縣三十六年度地方歲出總決算總表（甲種）（略）

臺灣省新竹縣三十六年度地方歲入總決算總表（乙種）（略）

臺灣省新竹縣三十六年度地方歲出總決算總表（乙種）（略）

（土）臺南市三十七年度地方歲入出總預算第五次追加減預算案。

財政廳、會計處二月二十二日簽呈稱：「奉交下臺南市三十七年度地方歲入出總預算第五次追加減預算書，業經依照規定，予以審核，計歲入出追加總數各為五一三、六三七、六六一元。理合擬具該市三十七年度第五次（依本府核定次序）追加減預算核定本及說明書各一份，簽請察核提會議決交辦。」等情；到府，謹提請公決。

決議：通過。

臺灣省臺南市三十七年度第五次追加（減）預算核定本（略）  
臺灣省臺南市三十七年度第五次追加（減）預算說明書（略）

## 臨時討論事項

（一）農林公司所屬各分公司業務檢討及機構調整計畫，請公決案。

農林公司三十八年二月十八日簽呈稱：「前奉鈞座面諭，檢討本公司所屬各分公司之業務，並蒙指示以：（1）業務確有需要；（2）原料有辦法；（3）推銷有辦法者辦；不然停辦等因。謹即遵照指示原則，擬具各分公司業務檢討及機構調整計畫各一份，隨文呈請核示祇遵。」等情；到府，謹提請公決。

決議：付審查。

鳳梨分公司所屬單位業務檢討及機構調整計畫

鳳梨分公司所屬工廠、農場均以製造鳳梨罐頭及栽培鳳梨為主，並利用工廠餘閒製造副產品及其他加工品，以調節人工，充分利用設備。鳳梨罐頭為本省換取外匯主要產品之一，所有工廠、農場大部均可照原計畫進行，惟下列各單位擬予調整：



單位名稱	調 整 原 因	調 整 辦 法
臺南第二工廠	原製造蕃茄醬及虱目魚罐頭，因銷售及原料成問題，故擬予結束。	永康廠之設備擬併入臺南第一工廠，原三分子廠另行處理。
鳳山第一工廠	本廠製造設備戰時炸毀。	已奉准在標售之列。
新竹工廠	原製其他農產加工品，如果子露等，因銷售及原料成問題，擬予結束。	已奉准在標售之列。
大路關農場	面積二、二九七、〇〇八甲，因交通不便，生果運輸困難。	擬予結束，另行處理。
嘉義農場	面積五、九七四、八八八甲，因交通不便，附近又無工廠。	擬予結束，另行處理。
旗山農場	面積六、七四九、八〇〇甲，交通不便，運輸困難。	已與高雄縣府辦理移交中。
大肚指導園	面積二四三、八六三甲，土質不良。	擬予結束，另行處理。
大埔指導園	面積三九九、〇〇五甲，不適經營。	擬予結束，另行處理。
灣子口指導園	面積五、八一三、一〇〇甲，交通不便。	擬予結束，另行處理。
弓鞋指導園	面積一四八、三七六甲，不適經營。	擬予結束，另行處理。

水產分公司所屬單位業務檢討及調整計畫

水產分公司之業務以漁撈及冰凍為主，水產品加工為副，漁船修造及機械修理輔之，主副業務均照計畫進行，惟下列各單位擬予調整：

單位名稱	調整原因	調整辦法
臺南漁船修造廠	臺南並無漁船，主要漁撈業在基隆與高雄，且該廠原屬開洋會社之產業，現有糾紛。	擬予結束，與開洋會社原股東洽商解決。
水產試驗所 臺南養殖場	試驗所及養殖場原為臺灣水產試驗所，純粹做試驗研究工作，三十七年奉命接管，負擔甚重，無法維持。	擬請省府收回，由農林處辦理。
基隆第二冷凍廠 蘇澳罐頭廠	設備戰時炸燬，原料及銷路有問題。	已結束。擬改為魚肝油、原油提製廠，製罐設備併入高雄加工廠。
臺東冷凍廠	設備不全。	已奉准標售。
新港冷凍廠	設備不全。	已奉准標售。
花蓮港罐頭廠	祇有廠房。	已奉准標售。

畜產分公司所屬單位業務檢討及調整計畫

畜產分公司以麵粉飼料事業為主，畜產品加工為副，至於家禽家畜之繁殖推廣以及牛乳酪農事業均屬繁榮農村，服務社會，無利可圖。下列各機構擬予調整：

單位名稱	調整原因	調整辦法
高雄食品廠	原為日人供應軍用牛肉、豬肉罐頭而設之工廠，現原料困難，銷路亦成問題。	已奉准標售，現漁管處在洽購中。



高雄製革廠	原料及銷路有問題，且臺北有設備更完備之廠。	已奉准標售，現漁管處在洽購中。
臺中食品廠	無需要原料及銷路亦成問題。	已奉准標售，先儘省糧食局洽購。
草屯製革廠	規模甚小，無經營之必要。	已奉准標售。
臺北骨粉廠	祇有廠房，無設備。	已奉准標售。
樹林飼料廠	祇有廠房，無設備。	已奉准標售，先儘省糧食局洽購。
恆春種畜場	此兩場純粹做試驗研究工作，毫無生產，原屬省農業試驗所之試驗支所，三十七年春奉令併來，現已無法維持。	兩種畜場擬請省府收回。

### 茶業分公司及所屬單位業務檢討

茶葉為本省換取外匯主要物資，過去臺灣烏龍及臺灣紅茶在國際市場已有地位，因屬大規模機械生產，標準一律，品質保證，最合於國際貿易，遠非內地手工業製造所可比擬，加之本省茶葉成本較低，售價咸低於印度、錫蘭茶，而品質中等，故頗受國際歡迎，銷售以美國最多，其次為中東及蘇聯。日治時代全省最高產量曾達二千數百萬磅，本省茶葉擬五年內達到三千萬磅，十年後預定增產至九千萬磅，故茶葉在本省極有前途。該分公司所屬單位均設於產茶區域，機構亦甚為緊湊，業務亦較有利益，故不擬調整。

### (二)撤銷山地行政處案。

山地行政處擬予撤銷，於民政廳設科辦理，此後並應加強山地經濟建設及教育等事項。是否可行？敬請公決。

決議：原則通過，辦法由民政廳即擬呈核。

### (三)合併農會與合作社案。

農會、農業會與合作社擬予合併，歸農林處指導。是否可行？敬請公決。

決議：原則通過，辦法交農林處擬定呈核。（註三）

### 會議指示：

一、本省各醫院護士甚為缺乏，教育廳應趕緊計劃，辦一個規模較大的護士學校，訓練看護人員，同時臺大醫學院對於全省醫生，亦可舉行分期研究。（彙輯）

二、統籌教育經費問題，孫中山先生早在民國九年即已主張教育應歸國家辦理，教育經費應由國家統籌，惟本省今年度施政方針，所稱統籌教育經費，並非所有教育經費均由國庫開支之意，按照中央規定，大學歸教育部辦，中小學歸縣市鄉鎮辦，省所辦者為專科學校。現在地方自治尚未完全實行，在此過渡時期，省代縣、市與中央各負一部責任。茲暫規定，國民教育由鄉鎮辦，初、高中由縣市辦，師範專科職業學校則歸省辦，各級教育經費應儘量自行籌措，如再不夠，縣市由省補助，鄉鎮則由縣市補助。其次，日治時代各種辦法均可採用，惟日治教育方針應加以改變，日人教育臺民以能替日人做事為目的，故臺民所受教育以中、小學程度為限，很少深造機會，此點自須改正，務須以每個青年可得充分發展其智能。（彙輯，摘抄）



三、臺糖公司八十億文化事業捐款，除購置科學儀器外，應悉數用於添購各校圖書，決不可挪移他用。編印書籍，教育廳即須開始，以免幣值貶跌之後，不敷需用。（彙輯）

四、國語推行委員會所編印之《國語日報》，內容與普通新聞報章無異，應加改正，以資作灌輸思想、推行政令工具。該會負責人可請其列席行政會議，以便明瞭本省各方面情形。（彙輯）

五、調整農林公司各分公司組織，應報據下述三原則：

1. 本著取之不盡，用之不竭，應儘量使其發達。農村復興委員會擬將該會電滬漁船二十艘撥交本省使用，應早日設法運臺。

2. 畜產分公司各項設備不必出售於漁管處，各單位如需要農林公司所屬廠場，可報請撥用，補辦轉移手續即可，毋須舉行標售。（彙輯，摘鈔）

六、接收以來本省各機關對於各公司廠場均未妥加利用，尤其臺北羅斯福路日人時代規模最大之糖廠，與新竹鳳梨廠及磚瓦廠，徒設人員，毫無實際工作，頗招社會人士抨擊。今後除規模較大，非省營不可者由省經營外，其餘應悉數交各縣市或人民辦理，各單位應在行政會議中，將財產提出報告，以便作決定。其次蔣夢麟先生主持之農村委員會來臺考察，稱臺灣人民當謂：「日人統治時代，政府管人民，人民亦需要政府，現在政府不管人民，人民自亦不需要政府。」吾人須切加注意。（彙輯，摘鈔）

七、自三月一日起停止配紙，以免政府因配紙有發生操縱輿論之嫌疑。（彙輯，摘鈔）

## 註解

註一：陸遂初，此時任警務處副處長。

註二：陳尚文，名周，以字行，臺灣嘉義人。臺北工業學校電氣科、日本東京工業大學電氣化學科畢業。歷任日本慶應大學助教、中央研究院研究員、山西省西北實業公司電化廠廠長、四川省工業試驗所所長、經濟部中央工業試驗所技正、經濟部臺灣區特派員辦公室接收委員等。此時任臺灣省建設廳副廳長。

註三：此次省政府委員會，首次提出將本省各級農會與合作社合併議題。據省府委員朱文伯回憶云，此項合併是中國農村復興聯合委員會主任委員蔣夢麟的建議，他鑒於日治時代的農業會政治性與經濟性兼顧，對於農村經濟裨益甚多，至長官公署時代依據農會法、合作社法規定，將農業會分為二，不僅非地方農業人員所願，且影響農業的基層建設，因此建議擬定辦法，由分而合。見林瑛琪：〈臺灣戰後的合作事業（一九四五—一九四九）〉（東海大學歷史學研究所碩士論文，民國八十七年十二月），頁一三八；朱文伯：《朱文伯回憶錄》，頁一五六。



# 臺灣省政府委員會第八十九次會議紀錄

時間：三十八年三月十一日上午九時

地點：本省二樓會議室

出席：陳 誠 南志信 陳啟清 劉兼善 許恪士（謝東閔代） 李翼中 杜聰明 朱文伯

嚴家淦 馬壽華 游彌堅 朱佛定 李連春 楊家瑜

列席：吳錫澤（註一） 張國鍵 劉慕曾 王成章（註二） 浦薛鳳 蔡玄甫 陳建中 沈時可

陳清文 李萬居 王肇嘉 徐廷瑚 顏春輝 徐慶鐘 葛之覃 趙沛鴻

主席：陳 誠

紀錄：荊德明 沈維甫

## 報告事項

（一）本年度省忠烈祠管理費准在本年度省第二預備金項下開支，報請公鑒案。

## 討論事項

（一）本省三十八年度施政計畫大綱草案，請公決案。

（二）健全縣市地方政府組織，加強縣市長職權，以提高行政效率案。

（三）改善地方自治財政措施案。

（四）臺灣省各縣市財政收支監督辦法草案，請公決案。

（五）臺灣省私有耕地租用辦法施行細則、臺灣省推行三七五佃租督導委員會組織規程、臺灣省各縣市



推行三七五佃租委員會組織規程、臺灣省私有耕地租約登記注意事項等草案，請公決案。

(六)臺灣省農會與合作社合併辦法案。

(七)撤銷肥料運銷委員會案。

(八)新竹市三十八年度地方歲入出總預算案。

(九)提高本省菸酒公賣價格案。

## 報告事項

(一)本年度省忠烈祠管理費准在本年度省第二預備金項下開支，報請公鑒案。(已報告)

財政廳、會計處二月二十五日簽呈稱：「查民政廳請編列本年度省忠烈祠管理費一案，關於經常費部分，奉批准列三九二、〇〇〇元，款在本年度省第二預備金項下開支等因。該款謹擬追加於省總預算歲出經常門第三款第一項，增列第六目「忠烈祠管理費」科目項下，理合檢同原案，簽請察核提會。」等情；到府，應准照辦，謹報請公鑒。

## 討論事項

(一)本省三十八年度施政計畫大綱草案，請公決案。

查本案曾經送請本省三十八年度行政會議研討修正，是否有當？敬請公決。

決議：付全體委員審查，由朱委員召集。



## 臺灣省政府三十八年度施政計畫大綱草案

### 第一 總 則

- 一、遵照三十八年度國家施政方針，及適應本省實際需要，以確定本省本年度之施政計畫。
- 二、各種建設事業，應在整個計畫之下力求配合，積極完成。
- 三、糧食增產為本年度首要中心工作，各部門均須協同進行，以期集中力量，解決需要。
- 四、政治部門應以推行地方自治，實行土地改革，厲行三七五佃租及簡化行政機構，健全自治，行政各級幹部實行分級分層負責，提高行政效率，整肅政治社會風氣為中心工作，以奠定民主憲政之基礎。
- 五、經濟部門應以整理公營事業，修建農田水利，發展國民經濟，增加生產，逐步實行日用必需品之配售為中心工作，以促進民生主義經濟政策之實施。
- 六、文化部門應以發展國民教育，充實省、縣、市立中等與專科以上學校，增養師資，造就政治經濟建設所需之專門人材，並推行國語運動與提高國家民族意識為中心工作，以奠立實施計畫教育之基礎。

### 第二 政 治

#### 壹、推行地方自治：

- 子、組織臺灣省地方自治研究會。
- 丑、充實各級民意機構及村里民大會，並確立鄉鎮區民代表會書記專任制度。
- 寅、訓練人民行使四權，並培養自治能力。
- 卯、省民代表及省參議員、省長等選舉，於「省縣自治通則」奉頒後分期辦理之。

辰、縣市民代表及縣市議員、縣市長之選舉，於「省縣自治通則」奉頒後分期辦理之。

貳、簡化行政機構：

子、省級不必要之機構分別予以裁併，各機關員額應本實際需要予以調整，以建立正常體制。

丑、縣市級不必要之機關分別裁併，並力求其健全。

寅、鄉鎮區組織應予充實。

參、實行分級分層負責制：

子、實行省縣市分級負責制。

丑、省縣市各機關實行分層負責制。

寅、提高縣市長權責。

肆、調整行政區劃：

子、調整縣市行政區劃。

丑、整理鄉鎮區行政區劃。

伍、人事管理：

子、健全各級人事管理機構。

丑、推行考銓制度。

寅、舉行職位分類調查。

卯、實行平時考核與獎懲。

辰、舉辦內外互調。

巳、訓練各級自治及行政幹部。



午、輔導青年就業。

未、整肅政治風氣。

陸、戶政：

子、充實各級戶政機構，簡化手續，嚴密管理戶口動態。

丑、舉行全省戶口總普查，及辦理全省人民財產總登記。

柒、地政：

子、實施土地改革，限制私有土地最高額，依法定程序分期實施徵收，重行分配，逐步實行耕者

有其田政策。

丑、改善租佃制度，私有土地一律厲行以正產物收穫量千分之三七五，為佃農納租最高額。

寅、完成公地放領及辦理公地放租檢查工作，並嚴懲包租轉租。

卯、都市公地及日產土地重訂放租辦法，促進房屋建設。

辰、規定都市地價，從價徵稅，漲價歸公。

巳、舉辦全省土地普查，勘定地目等則，整理地籍圖冊。

午、查測荒地，劃定墾區，勵行荒地開墾。

捌、糧政：

子、收儲：

一、繼續徵收田賦實物，帶徵公學糧，並調整隨賦收購與累進收購大中戶餘糧。

二、經收公有土地佃租，與收購留用公地稻穀。

三、辦理肥料、豆餅、農具、布疋及其他農民主要必需品交換糧食。

四、收購主要雜糧。

丑、供應：

一、供應軍糧及公糧。

二、統籌公教員工及人民配售食糧。

寅、管理：

一、調查糧產，調節糧價。

二、查報餘糧，疏暢糧源。

三、取締囤積居奇，查禁糧食走私。

四、登記糧商及管理糧食售賣價格。

五、實行節約消費。

玖、財政：

子、省財政：

一、稽徵國、省稅：

甲、加強課徵直接稅、貨物稅。

乙、整頓田賦，繼續辦理田賦徵實。

丙、查定地價，開徵都市地價稅及土地增值稅。

二、增加公賣收入。

三、稽核公營事業財務收支。

四、整理公產公物。



五、加速清理日產：

甲、迅速出售日產房屋。

乙、清理耕地基地，分別放租。

丙、繼續標售與讓售日資及日臺人民合資之企業。

丁、稽核日產收支及清理各標售企業之債權債務。

丑、縣市財政：

一、調整稅制：

甲、調整稅價，釐訂比額。

乙、舉辦稅源總調查。

丙、改進稽徵技術。

二、增闢稅源。

三、建全財產管理制度。

四、推行鄉鎮公庫。

五、強化財務機構。

拾、警政：

子、調整各級警察機構，使其確能配合地方行政。

丑、充實警校，加強警察訓練，增進警民合作，整飭風紀、民俗。

寅、加強治安，根除竊盜。

卯、加強消防設備，整理交通及環境衛生。

辰、加強經濟警察，協助管制市場及防緝走私。

巳、加強警備電訊，充實裝配。

拾壹、社會：

子、社會組織：

一、指導各種人民團體組織，並督導活動，加強業務。

二、舉辦社會調查及勞工調查。

丑、社會運動：

一、推行國民義務勞動及各種社會運動。

二、提倡節約，改正奢侈糜費之生活。

寅、社會福利：

一、逐步推行公醫制度。

二、實施公私救濟機關辦理育幼、養老及收容殘廢業務。

三、發動社會互助組織。

四、加強職業介紹，試辦職業保險。

五、促進勞資協調，加強農工福利及婦女兒童福利。

六、建立各地社會服務處，加強社會服務工作。

卯、管制各種物價。

拾貳、衛生：

子、充實各級醫院及衛生院所，增加新式設備及補充各種新出藥品。



丑、充實衛生試驗所，大量製造各種疫苗。

寅、防治各種傳染病調查，並防治區域性疾病。

卯、改善環境衛生。

辰、設立飲食化驗室，並管理給水衛生。

巳、舉辦各級衛生人員訓練，並提倡健康運動。

午、管理有關衛生商店，並切實管理成藥。

未、組織衛生考察團，赴各地考察。

拾叁、禁政：

子、舉辦全省煙毒總檢查。

丑、根絕種、運、吸、製、藏各種毒犯。

拾肆、役政：

子、辦理及齡男子身家及體格調查。

丑、辦理抽籤，準備徵集。

寅、訓練兵役幹部及在鄉軍人。

拾伍、僑務：

子、繼續遣送日僑。

丑、管理琉僑及其他各國居臺僑民。

第三 經濟

壹、農林：

子、農業

一、糧食：

- 甲、厲行米穀增產，預定增產目標一五〇、〇〇〇至二〇〇、〇〇〇公噸。
- 乙、增加小麥、大麥、玉蜀黍、粟等雜穀一〇、〇〇〇至二〇、〇〇〇公噸。
- 丙、擴展耕地，增加稻作面積，並獎勵荒地開墾。
- 丁、繁殖水稻原種，以確保優良品種，增加單位面積、產量。
- 戊、推廣特約農家一二四處，並舉辦糧食增產競賽。
- 己、增加綠肥二〇、〇〇〇公頃，並增產堆肥三〇〇、〇〇〇公噸。

二、特產：

- 甲、增加植茶面積一、〇〇〇公頃。
- 乙、增加鳳梨栽培面積一、五〇〇公頃。
- 丙、增加種植蔴類面積二、〇〇〇公頃。
- 丁、辦理各種特產示範經營，繁殖種苗，推廣優良品種。

三、蠶桑：

- 甲、推廣優良蠶種三、〇〇〇張。
- 乙、繁殖桑苗二〇〇、〇〇〇株。

四、防治病蟲害：

- 甲、水稻、桔、柑、蔬菜等病蟲害之防治。
- 乙、臨時病蟲害之防治。



- 五、籌購化學肥料一五〇、〇〇〇至一八〇、〇〇〇噸。
- 六、籌購優良農機具與農藥械，並調查本省農具產銷狀況，及獎勵改良。
- 七、改進農業經營技術，並實施農產品檢驗，提高農產標準。
- 八、指導改組各級農會，加強業務。
- 九、獎進農村副業。

丑、林業

一、造林：

- 甲、督導各山林管理所，造經濟林四、五〇〇公頃。
- 乙、督導各山林管理所、各縣政府及嘉南大圳，造治水林二、〇一〇公頃。
- 丙、督導各縣政府，造保安林五〇〇公頃。
- 丁、督導各縣市政府，造海岸林八六五公頃。
- 戊、督導各縣市政府，造防風林四二七·七八公頃。
- 己、獎勵民營造林事業。

二、護林：

- 甲、加強保林工作，嚴禁濫墾、濫伐，取締引火燒山，並獎勵保林出力人員。
- 乙、加強各地護林協會。

三、育苗：

- 甲、督導各山林管理所，培育經濟林苗木一三、七〇〇、〇〇〇株。
- 乙、督導各縣市政府，培育海岸林苗木五、〇〇〇、〇〇〇株。

丙、督導各縣市政府，培育耕地防風林苗木一、九八〇、七〇〇株。

四、森林經理：

甲、辦理森林治水、流量試驗及造林地之測量。

乙、組織施業案調查隊，分區實施，檢訂調查。

丙、勘查森林用地及整理地籍。

丁、管理營林財產及林產物之處理。

戊、編查保安林與加強視導業務。

五、發展阿里山林業、竹東林場、八仙山林場、太平山林場、巒大山林場、及太魯閣林場之生產事業。

六、整理各林場木材加工廠，整備運輸器材及調節各種木材之供需。

寅、畜牧：

一、推廣役牛、乳牛、豬、羊及家禽等之增產。

二、加強製造獸疫血清疫苗五〇〇、〇〇〇及研究各種獸疫防治。

三、設立防疫站與防疫示範村，並推行肉、乳檢驗制度。

卯、漁業：

一、增加海洋漁獲量一〇、〇〇〇公噸。

二、增加養殖漁獲量三、〇〇〇公噸。

三、健全漁業團體，辦理漁撈人員訓練。

四、修造並增添漁船，充實漁具。



五、獎勵遠洋及養殖漁業，並舉辦增產競賽。

六、調查漁業經營動態。

七、防止海上漁船之遭難與救濟。

貳、水利：

子、防洪：

一、修復及興建各主要河流堤防及各護岸丁壩，並加強已築堤防護岸之保養工作：

甲、修復堤防一〇、三二七公尺。

乙、興建堤防三、三七六公尺。

丙、保養堤防五、〇五九公尺。

丁、興建丁壩八〇座。

二、興修木瓜溪攔砂壩工程。

三、繼續完成阿公店溪、草嶺等地蓄水庫工程。

四、繼續修復南濱海堤工程。

五、督導各縣市政府辦理次要河川堤防之修復。

六、隨時準備搶救各河川受災損毀之堤防，並辦理受災各堤防復堤工程之調查、測量及防砂調查與研究。

丑、灌溉：

一、辦理大小型灌溉工程，本年可新增灌溉面積約二〇、〇〇〇公頃。

二、繼續辦理土地改良、米穀增產及災害復舊等工程。

寅、加強保護水源土壤。

卯、測繪：

一、辦理全省河川公地之調查與測量。

二、完成全省水文調查、水準測量及地形測量等工作。

三、調查全省發電水力，及辦理水力發電地點之地形勘察。

辰、督導各地水利團體，促進水利建設。

參、交通：

子、鐵路：

一、修理機車車輛，整理軌道，保護路基、橋樑及加強行車保安設備。

二、抽換枕木、鋼樑及完成曾文溪橋之重建工程。

三、延長竹東支線，完成林邊至枋寮之復軌工程及集集線之改線工程。

四、擴充基隆港站，及充實各重要車站及倉庫設備，加強客貨運輸業務。

五、充實機廠設備，增加修理效能。

六、修建沿鐵路線電話線路，充實各段站電燈設備。

丑、公路：

一、加強客運業務，達到月駛一、〇〇〇、〇〇〇車公里之目標。

二、辦理巡迴交通稽查，策進公路交通安全。

三、輔導民營汽車業，改善營運管理，增強貨運效率。

四、促進各市政府改善市營公共汽車，及集中管理各機關公用汽車。



五、增添公路幹線客運設備，並增購中型客車七十輛。

六、擴充修車廠，及附設車身廠一所。

寅、航運：

- 一、擴充航線，加強環島交通及上海、南洋各線，並開拓日本航線。
- 二、修理船舶，並添置二千噸新輪二艘，加強航運力量。
- 三、整理機帆船，加強沿岸航運。
- 四、辦理船員檢定考驗。

卯、港務：

一、基隆港：

- 甲、完成西防波堤延長一二〇公尺之首期工程，及東西防波堤修補工程。
- 乙、完成倉庫及起重機修建工程，與濬港船渠碼頭道路及添設護欄木等各種工程。
- 丙、完成淡水、蘇澳兩港之修理工程，鹿港之疏濬工程，舊港之繫船設備及繼續辦理臺中港增添之「青海號」挖泥船設備，花蓮港之防波堤工程。

二、高雄港：

- 甲、完成濬港及倉庫起重機修建工程。
- 乙、完成臺東、安平、馬公各港之修復工程及布袋港護岸工程。

辰、氣象：

- 一、充實設備，加強觀察工作。
- 二、完成全省氣象通訊網，並輔導各測候所技術業務。

肆、公共工程：

子、完成臺北、蘇澳、花蓮公路，楓港、臺東公路，草屯、霧社公路之改善修復工程及省縣道路基、路面、橋樑、涵洞之修復養護工程。

丑、興建清水溪永久大橋。

寅、協助辦理本省各處自來水改善工程及修復各主要城市市政建築。

伍、工 礦：

子、工業：

一、機械工業：

甲、製造糖業機械九〇〇公噸。

乙、製造鐵路機車四輛。

丙、製造鐵路車輛一五〇輛。

丁、製造重油機一、六〇〇馬力。

戊、製造船舶四〇〇公噸及修理船舶三五〇、〇〇〇公噸。

己、製造鑄鋼品一、一四八公噸。

庚、製造生鐵一〇、〇〇〇公噸。

辛、製造灌溉農具四〇〇臺。

壬、製造耕耘農具二、〇〇〇件。

癸、製造加工用農具二、〇〇〇臺。

二、紡織工業：



甲、製造棉紗一、七一四、五五〇公斤。

乙、製造布疋八、一一二、二九八公尺。

丙、製造麻袋五、五二〇、〇〇〇只。

三、陶磁工業：

甲、製造紅磚一二〇、〇〇〇、〇〇〇塊。

乙、製造耐火磚五、〇〇〇公噸。

丙、製造耐火泥一、〇〇〇公噸。

四、油脂工業：

甲、製造肥皂一、五六九、〇二四公斤。

乙、製造甘油七、二七二公斤。

丙、製造耐酸罈五七、六〇〇支。

五、電工工業：

甲、製造燈火用乾電池一、二〇〇、〇〇〇只。

乙、製造通訊用乾電池四〇、〇〇〇只。

六、玻璃工業：

甲、製造酒瓶類一五、五五〇、〇〇〇支。

乙、製造注射液器六、一五〇、〇〇〇支。

七、橡膠工業：

甲、製造運動鞋六〇〇、〇〇〇雙，半長靴九六、〇〇〇雙。



乙、製造自行車外胎一八〇、〇〇〇條。  
丙、製造卡車外胎一五、六〇〇條。

八、造紙工業：

甲、製造洋紙六、八八〇公噸。  
乙、製造包裝紙一、〇〇〇公噸。  
丙、製造紙板四、二〇〇公噸。

九、製碱工業：

甲、製造燒碱八、七六五公噸。  
乙、製造鹽酸三、八〇〇公噸。  
丙、製造漂粉四、八〇〇公噸。  
丁、製造液氯一、〇八〇公噸。

十、肥料工業：

甲、製造氰氮化鈣二〇、〇〇〇公噸。  
乙、製造過磷酸鈣三〇、〇〇〇公噸。  
丙、增設化肥工廠一所。

十一、製糖工業：

甲、製造砂糖五〇〇、〇〇〇公噸。

十二、水泥工業：

甲、製造水泥四〇〇、〇〇〇公噸。



十三、農產加工業：

甲、製造改乙樟腦一、一一六公噸。

乙、製造精製樟腦八〇〇公噸。

丙、製造各項副產油一、一七五公噸。

丁、製造紅茶一、三六〇、八〇〇公斤，包種茶三一七、五二〇公斤，烏龍茶一三六、〇八〇公斤。

戊、製造鳳梨罐頭二〇〇、〇〇〇箱。

十四、水產加工業：

甲、製造漁類罐頭一三、〇六二箱。

乙、製造凍冰七〇、九五〇、〇〇〇公斤。

丙、製造魚肝油九一二、〇〇〇、〇〇〇粒，魚肝油二、〇〇〇公斤。

十五、畜產加工業：

甲、製造鮮乳四七〇、〇〇〇公斤。

乙、製造羽毛八一、六四八公斤。

丙、製造皮革面皮一九六、〇〇〇平方尺，底皮一六六、〇〇〇公斤。

丁、製造骨粉四〇〇、〇〇〇公斤。

十六、增加電力至一五〇、〇〇〇瓩，推廣供應範圍。

十七、加強省營公司工廠及縣市營工廠之督導。

十八、輔導民營工業，並協助解決其資金原料及技術上之困難。

十九、促進手工藝品之生產與推廣。

二十、推行工業標準，獎勵工業學術研究。

丑、礦業：

一、生產煤炭九六〇、〇〇〇公噸，焦炭三〇、〇〇〇公噸。

二、督導礦山保安及加強礦場調查指導，並整理礦權。

三、探勘各種礦場，輔導民營礦業，並獎勵增產。

陸、合作：

子、合作組織：

一、縣鄉鎮綜合性之合作組織，均併入各級農會，歸農林處指導。

二、普遍組織村里合作社。

三、擴展特產專營合作社。

四、推行每戶一社員及增股運動。

五、積極發展合作農場及合作工廠。

丑、合作業務：

一、獎勵農漁增產。

二、加強配給供銷。

三、獎進公用事業。

四、舉辦聯環保險。

五、促進特產產銷。



寅、合作金融：

- 一、統籌合作貸款。
- 二、加強信用管理。
- 三、促進金庫業務。
- 四、清理合作貸款。

柒、金融：

子、繼續加強施行臺幣匯率機動調整，並疏導游資，穩定金融。

丑、舉辦生產事業貸款：

- 一、民營企業貸款一二、〇〇〇、〇〇〇、〇〇〇元。
- 二、茶葉貸款一〇、〇〇〇、〇〇〇、〇〇〇元。
- 三、茶園復興貸款三、〇〇〇、〇〇〇、〇〇〇元。
- 四、各項農業生產貸款二二、〇〇〇、〇〇〇、〇〇〇元。
- 五、各項合作生產貸款二〇、〇〇〇、〇〇〇、〇〇〇元。
- 六、公營生產建設事業貸款四〇〇、〇〇〇、〇〇〇、〇〇〇元。
- 七、臺灣省銀行會同糖業公司收購蔗農糖款二〇〇、〇〇〇、〇〇〇、〇〇〇元。
- 八、佃農小本貸款總額二〇、〇〇〇、〇〇〇、〇〇〇元。

寅、籌設臺灣銀行香港、廣州、汕頭、廈門、福州等地辦事處，加強華南經濟聯繫。

卯、增設臺灣土地銀行分支機構。

辰、增設合作金庫分支機構。

巳、嚴密管理合會儲蓄業務。

午、嚴厲取締高利貸。

捌、公營事業：

子、整理公營事業業務，使能適應本省民生及對外貿易需要。

丑、無經濟價值之公司廠礦，予以歸併或停辦，並裁撤不必要之重複指導監督機構。

寅、確定各公司廠礦中心業務，並提高技術，力求產品標準化。

卯、凡適合民營之農、林、工、礦事業，在節制私人資本之原則下，訂定辦法，分期租售民營。

辰、各公營事業損益計算，以實物為基準。

玖、公賣：

子、製造捲菸三、二〇〇、〇〇〇、〇〇〇支。

丑、製造酒類四四四、八八八公石。

寅、改進配銷業務，取締黑市。

拾、物資調節：

子、輸出物資：

一、推銷茶葉、食糖、樟腦、煤炭、酒精、紙類、水泥及剩餘工業原料與化學工業產品等特產物資。

丑、輸入物資：

一、輸入肥料、豆餅、麻袋、原麻、豆類、小麥、麵粉、棉紗布、花生油、花生、日常用品、玻璃、椰子乾、椰子油、器械設備及各種車胎、醫療、電用器材等需要物資。



寅、辦理國內外物資交換及出入境物資之調查統計。  
卯、平價供應日用必需品：

一、儲備供應物資。

二、逐步實行生活必需品配售制度。

拾壹、經濟研究與物產展覽：

子、農業試驗研究。

丑、林業試驗研究。

寅、工業試驗研究。

卯、海洋研究。

辰、地質調查。

巳、展覽農林工礦產品，鼓勵增加生產。

#### 第四 文化

壹、國民教育：

子、加緊推行義務教育，學齡兒童就學比例本年度應增加至百分之八十五。

丑、增加省立小學及縣市國民學校班級。

寅、收回各私立小學，改辦為代用國民學校。

卯、實施幼稚教育。

辰、免費供應國民學校教科書。

巳、加強國民教育研究與輔導工作。

貳、中學教育：

子、增加省立中學五一班，並於臺北各中學實施二部制，收容失學青年。

丑、籌設省立潮州中學。

寅、調整縣市立中等學校，提高水準。

卯、獎助辦理成績優良之私立中學。

辰、提高學生素質，加強文史教學。

叁、職業教育：

子、增加省立職業學校八十五班，配合生產建設。

丑、籌設省立護士學校。

寅、獎助辦理成績優良之私立職業學校。

卯、加強實習生產，推進建教合作。

肆、師範教育：

子、各師範學校，除補足原有班級外，再增設十班。

丑、充實師範教育，配合義務設施。

伍、高等教育：

子、增加各專科以上學校班級，培養專門人材。

丑、擴充臺北工業專科學校。

寅、加強學術研究，實施輔導中等學校。

陸、社會教育：



子、加強補習教育，增加各級補習學校班級，並以廣播函授方式，充實失學民眾及青年知識。

丑、加強職業補習教育，及充實工業技術生養成所。

寅、加強社會教育，舉辦各種社教活動。

卯、厲行國語教育，提高國家民族意識。

辰、加強衛生教育，並督促各縣市設立體育場，充實設備。

巳、舉辦第四屆全省運動大會，及籌建第八屆全國運動會會場。

午、舉辦全省第四屆美術展覽會。

柒、特種教育：充實盲啞教育。

捌 教育行政：

子、實行計畫教育，力求教育機會均等。

丑、統籌教育經費。

寅、修建校舍與充實設備：

一、修繕省、縣、市立國民學校及中等以上各校校舍，並充實設備。

二、修建省立各補習學校及臺南盲啞學校校舍，並充實設備。

三、補充中等以上學校圖書儀器。

卯、辦理各種考試與試驗檢定及無試驗檢定。

辰、辦理各種師資訓練，提高素質，促進教員進修。

巳、統籌學生升學就業。

午、召開教育行政會議，檢討並改善各級教育設施。

未、籌集國民教育特種基金，並加強整理各種學產。

玖、文化事業：

子、擴充省立圖書館，並整理各縣市圖書館及充實圖書設備。

丑、充實並改善新生日報。

寅、籌辦省立印刷廠。

卯、籌辦臺灣建設季刊。

辰、編輯臺灣叢書。

巳、增編教材及審查各項圖書。

午、表彰忠烈事蹟及徵集革命文獻。

未、充實通志館。

## (二)健全縣市地方政府組織，加強縣市長職權，以提高行政效率案。

准本省三十八年度行政會議祕書處移送省政府祕書處，提健全縣市地方政府組織，加強縣市長職權以提高行政效力案，並經該會第七次會議決議修正通過，送請省政府辦理等由，謹提請公決。

決議：通過。

### 修正辦法

一、凡在核定總員額內，縣市長得視事實需要，有隨時調整縣市所屬機構員額之權，並報省府備案。

二、省府對各縣市提示全年度中心工作要點及一般工作原則，由各縣市權衡輕重，分別擬定各該縣



市工作計畫進度，呈請核定實施，毋須每事必先請示核准，致失時機，其有法令根據者亦同。

省府定時對縣市既定工作計畫進度應予以考核獎懲。

三、1. 省府在縣、市所設直屬機構，非至必要，應改隸縣、市政府。

2. 省府在縣、市所設直屬機構或省府派駐縣、市人員，其業務與地方有關者，省府得命令指定受縣市長監督指導。

3. 縣市政府所屬機構，應受縣、市長監督及考核。其首長之進退，依照法定程序辦理（依照縣行政人員任用條例第九條規定，縣行政人員由縣長遴選合格人員，呈請省府委任之；又縣警察組織大綱第二條規定，縣警佐或警察局長由縣政府依法遴選人員，呈請省政府委任）。

四、縣、市長與所屬單位主管人員之權責，應有分層負責之詳細規定，俾免遇事獨斷或推諉。

五、縣、市關於自治事項之興革措施，凡經費有著，由縣市政府提經縣市參議會，依法審議通過後，得一面報省備案，一面逕予執行。

六、省級或軍事機關，對縣、市所屬各機關，如有指導或委託事項，應送交縣、市政府層轉，不應逕行命令，以維行政系統。

### （三）改善地方自治財政措施案。

准本省三十八年度行政會議秘書處移送財政廳，提改善地方自治財政措施一案，並經該會第九次會議決議修正通過，送請辦理等語。謹提請公決。

決議：通過，文字修正送核。

## 改善地方自治財政措施案

### 甲、增闢財源：

- 一、機動調整菸酒價格，提高公賣利益，以盈餘百分之二十劃撥補助縣、市財政收入，由省統籌分配。
- 二、調查地目，清理地籍，更正賦額，以增田賦收入（詳細辦法由地政局擬訂，呈請省府公布施行）。
- 三、查定市區地價，開徵地價稅及土地增值稅（詳細辦法由地政局會商財政廳，擬訂辦法，呈請省府公布施行）。
- 四、田賦、公學糧，縣、市應得實物收購價格，三十七年度照現行辦法辦理，三十八年度第一期起收購價格由糧食局參酌生產費用、市價及其他經濟情形，釐訂合理標準，重行調整，以接近市場為原則。至縣、市、鄉、鎮公地佃租實物收購價格，亦比照田賦、公學糧辦理。
- 五、糧食局收購縣、市田賦、公學糧及縣、市、鄉、鎮公地佃租實物，由省統籌運用，惟所得拋售米之差額，應按全省所收各項糧食數量比例分配，歸還各縣、市，充實財政收入。
- 六、田賦及公學糧折徵代金標準，由糧食局、財政廳會商，另訂合理標準（以徵收代金地目生產實物價格為計算單位），以謀繳納實物與徵收代金負擔公允。
- 七、舉辦迷信捐，由各縣市長提供徵課對象、方法、意見及其他有關資料，送請財政廳統籌，擬訂辦法，由省府請省參議會審議通過後，公布實施。
- 八、清理縣市有款產，由各縣市依照中央及省頒辦法，擬訂具體計畫，定期實施。
- 九、因地制宜，推行鄉鎮造產，並照中央頒布鄉鎮造產辦法，將鄉鎮財產公地歸由各鄉、鎮自行



經營管理。

十、增撥國省稅及共分稅，歸縣市收入：

1. 田賦照財政收支系統法規定，以百分之五十歸縣、市收入，另由省暫行增撥百分之二十，以百分之五歸縣、市，百分之十五由省統籌分配貧瘠縣市。

2. 營業稅照財政收支系統法規定，以百分之五十歸縣、市收入，另由省暫行增撥百分之十，統籌分配貧瘠縣市。

3. 遺產稅照財政收支系統法規定，以百分之三十歸縣、市收入，另由省暫行增撥百分之二十，共為百分之五十（希望縣政府劃撥二成補助鄉鎮收入）。

4. 所得稅原為國稅，暫劃撥百分之三十歸縣、市收入，但公營事業公司銀行（包括國營、省營、國省合營、官商合營），應繳營利所得稅，在縣、市三成內，提撥三分之二，由省統籌分配。

十一、戶稅建議省政府採取超額累進制，由財政廳徵求各縣、市意見，詳細研究後，呈請省政府提請省參議會通過後實施。又縣政府為調節各鄉、鎮財源盈虛，得將戶稅及特別戶稅提出一部分，由縣統籌分配，但須提經縣市參議會之議決。

十二、由省政府電請中央放寬稅法限制，由地方視實際需要情形，在國、省、縣、市各項法定稅捐項下酌量附加或代徵自治特捐，但須提經縣、市民意機關之議決，並授權省政府核准後實施，一面報請中央備案。

乙、整頓稅收：

一、舉辦稅源總調查，以謀達到實物實稅、實戶實稅、實地實稅，以期稅基正確，稅價合理，

稅源穩定，稅收充裕之目的。詳細辦法由財政廳召集各縣、市財務、稅務主管人員會商擬訂，呈府公布實施。

二、建立課稅對象物價調查統計方案：

1. 目的：發揮徵課效能，使稅額追隨物價指數，增加收入，以謀充裕庫需，負擔合理。

2. 辦法：

(1) 由省統計處制定「課稅對象物價調查方案」，公布施行。

(2) 由省財政廳釐訂「各項稅捐查定稅額及查定稅價應注意事項」，督飭各縣、市稅務稽徵機關，切實執行。

(3) 不動產土地、房屋基準價格，由省財政廳會商地政局編製，每三個月呈府公布一次。

(4) 各縣市應運用「稅源總調查」成果，切實統計各項稅源之應徵底額或基數，依照前項方案，追隨物價升漲指數，調整稅價，爭取庫收。

三、改進賦稅徵收期間與聯繫：

1. 縣市奉准開徵特產稅及其他稅捐，應由省府通飭各縣市參酌辦理，以求步調一致，順利推行。

2. 請省政府對於收購實物價格及代金標準儘量提早決定，田賦應配合收割時期及時開徵，其他各稅應由各縣市把握適當期間辦理，以利爭取時效，促進稅收成績。

3. 戶稅及其他普通性稅捐之稽徵，應與配給制度採取密切聯繫。

4. 由省分季、由區分月（全省劃為六稅區）舉行稅務工作會報或檢討會，比較各業賦稅負擔，交換課稅資料情報，使縣市實際困難問題得以迅速解決，課稅技術可以互相了解聯



繫，減少畸輕畸重、參差脫節現象。

5. 區、鄉、鎮公所協助稽徵國、省、縣、市稅收，列為區鄉鎮長主要考成標準，由縣市長自行決定，報請省財政廳備查。

丙、提高縣、市長處理財政權及便利調度：

一、盡量放寬縣市財政收支監督權限（詳細辦法另定之）。

二、縣市舉辦事業及營建工程借款標準，由省府酌量施寬與便利。

三、田賦、公學糧及公地佃租穀實物收購價格核定後，由糧食局即照上年同期徵收數量計算，將全部價款之八成，先發交縣市應用，其餘按當期實徵數核算發清。

丁、強化財務機構：本省五大縣（臺南、臺中、高雄、臺北、新竹等五縣）財政收支占全省縣市預算稅額五分之三強，無論就人口、財賦及政治、經濟各方面均具備設立財政局之條件，為統一整個收支事權，便利調度收支，應改科設局。其辦法如左：

一、設立財政局之縣市稅捐稽徵處，歸屬財政局指揮監督。

二、財政局設置專課，負責鄉鎮財政事務，俾專責成，並將原設稅務股取銷。

三、財政局人員在縣市政府總員額內調整，以不增加人員經費為原則。

#### （四）臺灣省各縣市財政收支監督辦法草案，請公決案。

准本省三十八年度行政會議秘書處移送主席交議，本省各縣市財政收支監督辦法草案，並經該會第九次會議決議修正通過，送請辦理等由。謹請公決。

決議：通過。

臺灣省各縣市財政收支監督辦法草案（審查後修正本）（註三）

- 一、臺灣省各縣市財政收支監督，除法令另有規定外，依本辦法之規定行之。
- 二、本省各縣市財政收支直接受省政府監督，間接受縣市民意機關監督；鄉（鎮）財政收支依照省定方針，直接由縣政府監督，並受鄉（鎮）民代表會之審核，但市區財政暫不劃分。
- 三、國地共分稅及國稅分配縣市收入劃分比例，依照財政收支系統法之規定，並參酌本省實際情形，由省政府以命令定之。
- 四、縣獨立稅捐劃分鄉（鎮）收入標準，由縣政府參酌各鄉（鎮）地方財力與實際需要情形自行核定，並將釐訂最高及最低標準呈報省政府備案。
- 五、規費收入（包括工本費）除法令別有規定外，由縣市政府視所需費用及物價情形隨時調整，提請民意機關通過後實施，並報省政府備案。
- 六、工程受益費由縣、市政府提經民意機關議決通過後實施，並將徵收細則連同工程計畫及預算，呈報省政府核備。
- 七、縣（市）預算與鄉（鎮）預算各自獨立，分別編製；縣（市）收支不平衡時，由省、縣政府負責調整之，鄉（鎮）收支不平衡時，由縣市政府負責調整之。
- 八、縣市預算應先由民意機關審議後，由縣、市政府加具意見，呈送省政府核定；鄉（鎮）預算應先經鄉、鎮民代表會審議後，呈送縣政府核定。
- 九、縣（市）稅收由省考核獎懲，鄉（鎮）稅收由縣考核獎懲，並分別推行工作競賽。
- 十、縣市預算歲出百分比，由縣、市政府於編製預算定期一個月前依照省定行政費用最高及事業費用最低限制範圍內自行決定標準，並報省政府核備；鄉鎮預算百分比依照縣定前項標準，最高



及最低範圍內由鄉鎮公所自行決定標準，報請縣政府核備。

十一、縣（市）政府對於左列有關財政事項，除依照本省統一縣市財政收支命令辦法之規定辦理外，非先經省政府核准，並完成追加（減）預算程序後不得為之：

（一）縣市行政機關、學校及公營事業機關組織之設置、擴充變更，但增設人員在預算總員額以內者，不在此限；

（二）縣市行政計畫、事業計畫（有關經費收支）之修正或擴充；

（三）稅目之增減、稅率之變更；

（四）縣市有不動產之處分。

十二、縣市政府依法擬編追加預算，送經縣市參議會審議通過後，在呈送省政府未經核定前如籌有合法財源，收支可以平衡者，除前項規定各款事項外，得由縣市長先行墊撥。

十三、縣市政府對於經費支付之職權依左列各款之規定：

（一）縣（市）所屬各機關學校經常費支給標準之調整，得比照縣級機關學校調整標準，由縣市政府視各該機關學校業務繁簡及當地物價與地方財力可能負擔範圍內，自行妥擬標準，決定實施，並報省府核備。

（二）事業經費其工作計畫業經主管機關核定者，無論金額多寡，在核定預算範圍內得由縣（市）政府視庫存情形自行決定分期或一次簽撥，事業辦理結束後列報備查。

（三）臨時各項經費（包括臨時事業費）除主管機關另有規定外，凡在核定預算範圍內得由縣（市）政府隨時簽撥，如庫存短絀或歲入預算短收者，得酌予減撥，但不得移充經常消耗費用。

(四)預備金之動支應盡量避免，如有必需動支時，除增設機關人員投資公營事業暨舉辦新興事業營繕購置在審計法規定稽察金額以上必須報省核准者外，餘概授權縣（市）長依法自行決定動支，按月列表呈報省政府核定，並同時分送民意機關查核。

(五)縣（市）長機要費及參議會議長、副議長特別辦公費得於省政府每次調整公教人員待遇時，比照平均調整比率增支專案報請省政府核備，必要時得由省政府改定之。

十四、縣市所屬機關學校每月支領經費有限及收支機關憑證數量過多者，為簡化報銷手續，採取委任經理制及派員查帳制，詳細辦法由省政府商請審計部臺灣審計處會商訂定之。

十五、營繕工程及購置變賣財物在審計機關規定稽察金額以下者，免由民意機關派員監驗，並由省府商請審計部臺灣審計處按照本省各縣市物價總平均指數按月調整稽察金額，公布實施。前項營繕工程及變賣購置財物不及稽察金額者，採取重估價辦法，由會計、財務主管單位會同派員複估，免除比價投標手續。

十六、縣（市）總決算（包括鄉鎮）應先送民意機關審議後，由縣（市）政府呈送省政府核轉審計機關審核。

十七、本辦法公布施行後，前頒本省單行法令與本辦法抵觸之部分失效。

十八、本辦法自公布日施行，並呈報行政院備案。

(五)臺灣省私有耕地租用辦法施行細則、臺灣省推行三七五佃租督導委員會組織規程、臺灣省各縣市推行三七五佃租委員會組織規程、臺灣省私有耕地租約登記注意事項等草案，請公決案。



民政廳二月二十四日簽呈稱：「查臺灣省私有耕地租用辦法經提請本年二月十八日省府委員會第八十七次會議，決議：照審查意見修正通過，暫不公布，飭即擬具施行細則，紀錄在卷。茲遵經擬具臺灣省私有耕地租用辦法第十二條、第十六條之規定，擬具臺灣省推行三七五佃租督導委員會組織規程草案暨臺灣省私有耕地租約登記注意事項草案（註四）各一份，一併敬請察核提會。」等情；到府。謹提請公決。

決議：通過。（油印稿文字改正）

#### 臺灣省私有耕地租用辦法施行細則草案

第一條 臺灣省私有耕地租用辦法施行細則（以下簡稱施行細則）依臺灣省私有耕地租用辦法（以下簡稱耕地租用辦法）第十七條之規定訂定之。

第二條 耕地租用辦法自民國三十八年第一期「作物收割季節」起實施。其實施前私有耕地地租之繳付應依左列規定辦理：

- 一、凡已經依照「三七五」租率繳租者，出租人不得再請求增租；
- 二、凡已經依照原租約或習慣規定繳租者，承租人不得請求退租或抵繳；
- 三、應繳而欠繳之地租得參酌有關約定或當地習慣，由業佃雙方自行協議，協議不成，依耕地租用辦法第十五條規定程序辦理。

第三條 出租人對應繳之田賦及餘糧不得因地租爭議，藉口抗欠，違者依法懲處。

第四條 地租約定以現金繳付者，其數額不得超過耕地租用辦法第二條規定之標準，並以當地農產物市價折合繳付之。

第五條 耕地出租人不得預收地租，其有按照本省習慣收取押租金者，應依土地法第一一二條規定辦理之。

第六條 出租人依耕地租用辦法第五條之規定，供給承租人以耕畜、種籽或其他生產用具者，應於租約內訂明，並得於規定地租外酌收報酬，但不得超過供給物價值年息百分之十。

第七條 依耕地租用辦法第九條終止租約時，應依左列規定以書面通知：

一、定期租約於租約期滿前三個月通知承租人；

二、不定期租約依土地法第一一六條之規定於一年前通知承租人。

前二項終止租約過耕時，均應於農作物收成後為之。

第八條 依耕地租用辦法第十一條收回自耕之土地依照左列規定：

一、土地坐落以距離出租人設定戶籍住址十華里以內者為限；

二、土地面積應依土地法施行法第七條規定，以純收益足供一家十口之生活為標準，其超過十口者比例增加。

第九條 不定期限租用耕地之租約，出租人依土地法第一一四條第二款及第一一五條之規定，終止租約時如有損害，得向承租人請求賠償。

第十條 依耕地租用辦法第十二條成立之租約，應載明土地標示、租額、租期及交租地點暨業佃雙方應有之負擔等事項。



第十一條 出租人出賣或出典耕地時，應依土地法第一〇七條之規定，將耕地面積、價格以書面通知承租人，於十日內能否照價承買或承典，在規定期間內未得承租人答復前，不得賣典與他人，出租人如因無人買典而貶價出賣或出典時，仍應照上項規定辦理。

第十二條 出租人與承租人間發生爭議，依租用辦法第十五條規定程序調處後仍不服調處者，應接到調處通知後十五日內向司法機關訴請裁判，逾期不起訴，依原調處執行之。

第十三條 鄉鎮長應於本鄉鎮限租工作辦理完竣後，將已經限租之地主及佃農戶數暨辦理經過層報查核（格式如附表）。

第十四條 本細則自公布之日施行，並報行政院備案。

#### 臺灣省推行「三七五」佃租督導委員會組織草案

第一條 本規程依照臺灣省私有耕地租用辦法第十六條之規定訂定之。

第二條 臺灣省推行「三七五」佃租督導委員會（以下簡稱督導委員會）職掌之事項如左：

一、關於推行「三七五」佃租之督導事項。

二、關於推行「三七五」佃租之宣傳事項。

三、關於各縣市推行「三七五」佃租工作之指導考核事項。

四、其他有關「三七五」佃租事項。

第三條 督導委員會以左列人員為委員組織之：

一、中國國民黨臺灣省黨部主任委員。

二、臺灣省參議會議長。

三、農林處長。

四、社會處長。

五、民政廳長。

六、糧食局長。

七、地政局長。

八、合作事業管理處處長。

九、臺灣省農會理事長。

第四條 督導委員會設主任委員一人，副主任委員一人，由委員中互推任之。

第五條 督導委員會開會時，以主任委員為主席，主任委員缺席時副主任委員代理，主任委員、副主任委員均缺席時，於委員中指定一人代理。

第六條 督導委員會設秘書一人，幹事若干人，辦理文牘會議紀錄、報告以及其他事務，由主任委員就有關機關職員中派兼之。

第七條 督導委員會委員暨辦事人員均無給職。

第八條 督導委員會所需督導經費應編具預算，呈請省政府核撥。

第九條 督導委員會議事規則及辦事細則另訂之。

第十條 本規程自公布之日施行，並咨請地政部備查。

#### 臺灣省各縣市推行「三七五」佃租委員會組織規程草案

第一條 各縣市為推行「三七五」佃租，依據「臺灣省私有耕地租用辦法」第十六條之規定，訂定本規程。



第二條 佃租委員會（以下簡稱本會）職掌如左：

- 一、關於推行「三七五」佃租之督導事項；
- 二、關於推行「三七五」佃租之宣傳事項；
- 三、關於推行「三七五」佃租糾紛之調處事項；
- 四、關於主管機關工作執行之諮詢事項；
- 五、關於正產物收穫總量標準之規定事項；
- 六、關於收回自耕土地面積標準之規定事項；
- 七、其他有關佃租事項。

第三條 本會以左列人員為委員組織之：

- 一、縣市長；
- 二、縣市政府社會、地政、農林各單位主管人員；
- 三、法院代表一人；
- 四、參議會代表一人；
- 五、縣市農會代表三人（其中至少一人為佃農代表）。

第四條 本會以縣市長為主任委員，綜理會務，並於開會時為主席。

第五條 本會所需辦事人員由縣市政府職員中調派兼任，不另支俸，其辦理會務，著有成績者，得報請省政府獎勵之。

第六條 本會所需業務經費在縣市政府經費內調整開支。

第七條 本會議決事項由縣市政府執行之。

第八條 本會辦事細則由各縣市自行訂定，報省核備。

第九條 本規程自公布之日施行，並咨請地政部備查。

### 臺灣省辦理私有耕地租約登記注意事項草案

一、本省私有耕地（以下簡稱耕地）租約登記，以各縣市政府為執行機關。

二、耕地租約無論定期或不定期，均應依照「臺灣省私有耕地租約（用）辦法」（以下簡稱耕地租用辦法）第十二條規定，向該管地政科或地政事務所（以下簡稱登記機關）聲請登記。

三、申請租約登記及租約變更登記期限，依左列之規定：

（一）原有耕地租約及依習慣為口頭約定者，應於本注意事項頒布後三個月內依法申請登記，並換訂租約。

（二）注意事項頒布後當事人於產生租賃關係時，應於一月內申請登記。

（三）第七則所稱變更登記，應於變更租約情事發生後一月內申請之。

（四）承租人放棄耕作權利而終止租約時，應於三月前向出租人以意思表示為之，並向登記機關申請登記。

（五）出租人依耕地租用辦法第九條之規定而終止租約時，應向登記機關申請登記。

四、耕地租約登記，應由出租人及承租人，依式填具私有耕地租約登記申請書（以下簡稱申請書）三份及戶籍謄本各一份，並檢同原租約，送經承租人所在地鄉鎮村里長證明無誤後，各抽存申請書一份外，其餘文件彙送登記機關審核。前項申請書及租約格式如附表（一）、（二），由縣市政府統一印發，酌收工本費，並由出租人負擔之。

五、登記機關於收到租約及申請書後，應於十日內審核登記完竣，並換發租約。前項審核時應注意



申請書所列土地標示及出租人姓名欄等，與土地臺帳、土地登記簿、戶籍謄本切實核對。

六、申請經登記機關審核無訛後，應即編列登記號數，記明登記年月日，加蓋機關印信及主管人員名章，除編造租約登記簿（登記樣式如附表（三））外，並填發租約三份，以二份分別發交出租人及承租人收執，一份交由承租人所在地鄉鎮公所留存，並於每月月終編造報表，送呈上級登記機關核備，上項申請如為原租約之換訂，應在原租約上加蓋「本租約經已驗訖，另行換訂，應予作廢」戳記，並編號存查。

七、租約於登記後，土地如因面積變更、使用變更或原定租期屆滿，繼續租賃者應由出租人及承租人檢同原租約，填具申請書，向登記機關申請為租約變更登記。前項申請經審查無訛後，應於三日內在原租約及申請書上，記明變更事項。

附表（一）、（二）、（三）（略）

（六）臺灣省農會與合作社合併辦法案。

准本省三十八年度行政會議秘書處移送主席交議農會與合作社合併一案，並經該會第九次會議決議修正通過。惟關於合併後農會會員資格及理事名額，為防止非農民操縱起見，均應依照新農會法之規定辦理，即會員資格規定為：1. 自耕農；2. 佃農；3. 雇農；4. 農業學校畢業或有農業專著及發明，並現在從事農業工作者；5. 服務依法登記之農場員工。又理事人數規定為：1. 鄉（鎮）九人至十五人；2. 縣市十五人至二十七人；3. 省二十七人至三十三人；4. 佃農、雇農在理事會應占名額三分之一以上。關於合併實施辦法及原案附件「臺灣省各級農會指導辦法」、「加強農會業務辦法」擬由農林處另行詳細擬訂，專案呈核。等語；謹請公決。

決議：付審查（併由第五案審查人審查）。

附件（一）：臺灣省農會與合作社合併辦法

- 一、依照臺灣省政府委員會第八十八次會議決議案第三案之決議，特訂定本辦法。
- 二、由前各級農業會所改組之各級農會與合作社一律合併，改稱農會，受農林處之指導監督。
- 三、關於農會之組織、訓練及一切業務之指導事宜，由農林處配合各有關機關負責辦理。
- 四、所有正在辦理中之省縣市鄉鎮農會理監事改選事宜，由省府通令暫緩舉行，候令辦理。
- 五、農林處為加強農會之指導監督，特另訂臺灣省各級農會指導辦法，以為依據。
- 六、農林處辦理農會組訓及業務指導，由原有科室配合辦理，在縣市由縣市農業主管部門辦理，不另設機構。
- 七、農會業務應予加強，其加強辦法另訂之。

附件（二）：臺灣省各級農會指導辦法

- 一、臺灣省政府（簡稱本府）為增加農業生產，改善農村經濟，並為使農工商業得到合理之配合起見，製定臺灣省各級農會指導辦法（簡稱本辦法），協助全省各級農會（簡稱本會）辦理會務。
- 二、農會經營各種業務，均須受目的業務主管機關（簡稱主管機關）監督指導，其分擔辦法如左：

（一）農林處主管部分：

1. 關於農林畜牧生產之指導；
2. 關於農林畜牧產品之分級、加工、倉貯、販賣之指導；
3. 關於農民為生產或生活必需品之共同購買、分配之指導；
4. 關於組織、訓練之指導；



5. 關於籌劃農業金融之指導；

6. 關於會計、預算、決算及盈餘分配運用之指導。

(二) 糧食局主管部分：

1. 關於糧食業務之指導；

2. 關於農倉之指導；

3. 關於食鹽分配之指導。

(三) 專賣局主管部分：關於菸酒配銷業務之指導。

(四) 建設廳主管部分：

1. 關於水利及工程事業之指導；

2. 關於監督各公私營工廠，配合農會業務之指導。

(五) 地政局主管部分：

1. 關於土地分配之指導；

2. 關於主佃關係之指導。

(六) 財政廳臺灣銀行主管部分：

1. 關於貸款運用之指導；

2. 關於對外信用之指導。

(七) 物資調節委員會、肥料運銷委員會及其他政府機關對於實際有關業務之指導。

三、本府為統一指導方針起見，各主管機關指導農會辦理業務時應先會農林處。

四、農會辦理法定業務，應於業務開始前作成計畫，送請農林處核准施行，屬於各主管機關業務範

圍者，由農林處洽商各該機關指導辦理。

五、各縣市政府農林主管單位主辦農會指導工作，負縣市農會督導之責，鄉鎮公所及市轄區公所主辦單位同。

六、農林處為之需要，得隨時派員前往各級農會，實施指導，並得派員常川駐會。

### 附件(三)：加強農會業務辦法

一、為發展全省農村生產運銷及分配業務，建立民生主義經濟基礎，本省各級政府及公營事業機構應與農會業務取得密切配合，作有計畫有系統之營運。

二、本省農業推廣儘量透過各級農會辦理。

三、各級政府應指導農民儘可能透過農會，販賣其農產物品。

四、各級政府及公營事業機構於需要農業產品時，儘可能透過農會採購。

五、各級政府應指導各級農會儘可能共同購入農民所需物品，廉價配銷。

六、各級政府及公營事業機構出售農民需要物品時，儘量透過農會，配售農民。

七、臺灣銀行為便利以上購買運銷業務之運行，應於年度開始前規定透支借款額度，由農林處監督運用。

八、各鄉鎮金融應由鄉鎮農會信用部辦理。

九、農會辦理各種經濟業務，須節省開支，寬籌盈餘，由農林處督導，用於獎勵農民增加生產，改善農民生活用途。

### (七)撤銷肥料運銷委員會案。



肥料運銷委員會（註五）擬予撤銷，所遺採購業務交物資調節委員會，分配業務交糧食局分別辦理。是否可行？敬請公決。

決議：原則通過，辦法由祕書處會同物調會、糧食局、農林處簽擬送核。

批示：業務劃分，人事安置，房屋、物品處理。監委所須行署房子可照撥，但原有行署房子移撥立委聯誼會。

#### （八）新竹市三十八年度地方歲入出總預算案。

財政廳、會計處二月二十四日簽呈稱：「奉交下新竹市三十八年度地方歲入出總預算及該市參議會審議意見書乙案。查該市原編數為三、八四一、一九七、〇〇〇元，已照該市參議會審議意見修正，經核大致尚合，除間與省定計算標準略有未符，經予更正（詳見修正事項表），計歲入出擬各准編列四、〇五三、〇八五、四四四元，更正後教育及文化支出一項（除預備金外計算）占百分比三五・〇三，已達憲法規定應百分之三十五以上。是否有當？理合檢同原預算書、參議會審議意見書，並加具修正後歲入歲出總表及修正事項表，簽請察核提會議決交辦。」等情；到府。謹提請公決。

決議：通過。

臺灣省新竹市三十八年度地方總預算修正事項（略）

臺灣省三十八年度新竹市地方預算歲入總表 修正後（略）

臺灣省三十八年度新竹市地方預算歲出總表 修正後（略）

### (九) 提高本省菸酒公賣價格案。

茲擬將本省菸酒公賣價格提高二成，撥充本省中等以上學校營繕費用。是否可行？敬請公決。  
決議：修正通過（詳細辦法由財政廳、教育廳、公賣局會同簽擬送核）。

#### 註解

註一：吳錫澤，浙江慶元人。國立中央大學法學院、美國哥倫比亞大學研究所畢業。民國三十八年三月出任臺灣省政府新聞處處長。

註二：王成章，字斐然，福建廈門人。中央陸軍軍官學校第六期、日本大學社會學系畢業。民國三十八年二月，以民政廳山地行政處處長兼任警務處處長。

註三：「臺灣省各縣市財政收支監督辦法」於三十八年三月二十六日由省府公布施行。見《臺灣省政府公報網際網路查詢系統》，《臺灣省政府公報》，民國三十八年夏字第一期，頁二——三，<http://www.ipg.gov.tw/stgogweb/Query.asp>。

註四：「臺灣省私有公地租用辦法」、「臺灣省私有耕地租用辦法施行細則」、「臺灣省推行三七五地租督導委員會組織規程」、「臺灣省各縣市推行三七五地租委員會組織規程」均於三十八年四月十四日由臺灣省政府公布施行。見臺灣省政府秘書處編：《臺灣省政府公報》，夏字第十一期（民國三十八年四月十五日），頁一六二——一六六。

註五：民國三十五年十二月一日省肥料運銷委員會正式成立，承辦臺灣省行政長官公署向行政院善後救濟總署訂購之二十萬噸肥料配銷事宜。見《國家文化資料庫：史料》，〈省肥料運銷委員會〉，《臺灣民報》，民國三十五年十二月十日，版四。



# 臺灣省政府委員會第九十次會議紀錄

時間：三十八年三月十八日上午九時

地點：本府四樓會議室

出席：杜聰明 李翼中 朱文伯 馬壽華 嚴家淦（丘斌存代） 李連春 許恪士（謝東閔代）

陳啟清 南志信 朱佛定 楊家瑜 游彌堅 劉兼善

列席：葛之覃 徐慶鐘 吳錫澤 趙沛鴻 王肇嘉 陳清文 顏春輝 李萬居 張國鍵 蔡玄甫

莫衡（註一） 王成章 劉慕曾 浦薛鳳 費驊（註二） 徐廷瑚 陳建中

主席：朱佛定代（註三）

紀錄：荊德明 沈維甫

## 報告事項

- （一）奉院令結束各級戡亂建國動員委員會，報請公鑒案。
- （二）警備旅元旦士兵犒賞費准在本年度省第二預備金項下開支，報請公鑒案。
- （三）省府新廈裝置滅火機價款准在本年度省第二預備金項下開支，報請公鑒案。
- （四）魏前任任內超支招待費准在本年度省第二預備金項下開支，報請公鑒案。

## 討論事項

- （一）展築竹東內灣支線案。
- （二）臺灣省旅客入境須知案。



- (三) 山地行政處結束辦法案。
- (四) 花蓮縣三十八年度地方歲入出總預算案。
- (五) 澎湖縣三十六年度地方歲入出總決算案。
- (六) 臺東縣三十八年度地方歲入出總預算案。
- (七) 基隆市三十八年度地方歲入出總預算案。
- (八) 臺東縣三十七年度地方總預算第三次追加減預算案。
- (九) 嘉義市三十七年度地方總預算第四次追加預算案。
- (十) 澎湖縣三十七年度地方總預算第十三次追加預算案。
- (十一) 新竹縣三十七年度地方總預算第五次追加預算案。
- (十二) 高雄市三十六年度地方歲入出總決算案。
- (十三) 屏東市三十七年度地方歲入出總預算第三次追加減預算案。
- (十四) 彰化市三十七年度地方歲入出總預算第五次追加減預算案。

## 報告事項

### (一) 奉院令結束各級戡亂建國動員委員會，報請公鑒案。（已報告）

奉行政院參捌穗四字第三八七號訓令開：「查戡亂建國動員委員會定於本年二月底結束，省（市）以下各級戡亂建國動員委員會均應一律同時結束。除分令外，合行令仰遵照，此令。」等因；奉此。除分別函令知照外，謹報請公鑒。



(二)警備旅元旦士兵犒賞費准在本年度省第二預備金項下開支，報請公鑒案。(已報告)

財政部、會計處三月十二日簽呈稱：「查警備司令部請撥發警備旅及遊民習藝訓導所職業訓導總隊等官兵本年元旦犒賞費一案，奉批：士兵部分照所列標準發給，其金圓券與臺幣比率按一比三○五折算等因；經核士兵部分計有警備旅四、三六一名(按所列實有人數)，職訓隊四名(按編制人數)，遊訓所九名(按編制人數)，共計四、三七四名，每名犒賞費折合臺幣一、五二五元，共需臺幣六、六七○、三五○元，款擬在本年度省第二預備金項下動支，追加於同年度省總預算歲出臨時門第十一款第三項增列第三目「犒賞費」科目項下。理合簽請察核提會。」等情；到府。謹報請公鑒。

(三)省府新廈裝置滅火機價款准在本年度省第二預備金項下開支，報請公鑒案。(已報告)

財政廳、會計處三月十日簽呈稱：「准祕書處電，以省府新廈裝置滅火機，價款二五、七五○、○○○元，業經呈請主席核示，奉批『可照購』等因，囑辦理追加等由。該款擬在本年度省第二預備金項下開支，並追加於本年度省總預算歲出臨時門第二款第一項第四目『祕書處臨時費』科目項下。理合簽請察核報會。」等情；到府。謹報請公鑒。

(四)魏前任任內超支招待費准在本年度省第二預備金項下開支，報請公鑒案。(已報告)

財政廳、會計處三月十日簽呈稱：「奉交下魏前任（道明）卅八子世府綜會字第〇六四四三號代電，以任內招待來臺視察嘉賓費用超出預算六、九三九、〇〇〇元，茲因三十七年度業經結束，無法報支，請將上款追加於三十八年度省府招待費項下一案，奉批『追加預算』等因；該款擬由本年度省第二預備金項下開支，並追加於三十八年度省總預算歲出臨時門第二款第一項第三目『省政府招待費』科目項下。理合簽請察核提會。」等情；到府。謹報請公鑒。

## 討論事項

### （一）展築竹東內灣支線案。

財政廳、交通處案呈鐵路管理局三月十一日簽呈，為展築竹東支線（註四），內稱：

一、本支線工程費需用外匯材料二七七、〇〇〇美元，臺幣工料費照現值估計，約需二六〇億臺元（以後物價如上漲時須比例追加）。

二、上開費用經數度洽商財政廳嚴廳長（家淦）、水泥公司、肥料公司及新竹煤礦局等，決定辦法如下：

1. 外匯材料部分，由水泥公司、肥料公司、新竹煤礦局負責供應貸與鐵路局；
2. 臺幣工料費由臺灣銀行貸與鐵路局；
3. 上二項費用折成臺幣，依照貸出時該支線之成本運價折成噸公里，由路局在該支線貨運淨收入內按月以當時成本運價折成噸公里，以現款償還之；
4. 該支線之成本運價由路局按照該支線之運輸成本，自行計算，隨時調整公布之；
5. 該項借款因已折成噸公里計算，照年息四厘計息；



6. 按照上項辦法，計算全部償款，約可於十五年內償清；

7. 為維持該支線償款能力起見，該支線之運費照4條成本運價核收，俟借款償清後，該支線之運價應調整與鐵路局其他幹支線相同；

8. 本支線完工通車營業之日，即為開始按月償款之日。上項辦法是否可行？敬請核示。」等情；到府，謹提請公決。

決議：通過。

## (二)臺灣省旅客入境須知案。

民政廳、新聞處二月二十八日簽呈稱：「前奉鈞諭，飭編擬臺灣省旅客入境須知呈核等因；遵經召集各有關機關商討，當公推新聞處主編，茲已編輯完竣。理合檢呈該項須知稿一份，隨文報請鑒核示遵。」等情；到府。謹提請公決。

決議：付審查，推朱委員文伯、游委員彌堅、教育廳、財政廳及新聞處吳處長「錫澤」為審查人，由吳處長召集。

### 臺灣省旅客入境須知

#### 壹、入境前應行注意事項

甲、入境許可：

一、中央各機關派臺工作人員及其眷屬，經主管機關發有證明文件，並通知本省警備總司令部或省政府有案可查者。

二、本省警備總司令部或省政府及其所屬各機關招致來臺工作人員暨其眷屬，經總司令部、省政

府或武職少將、文職簡任以上主管核准，並經報准總司令或主席有案，發有入境軍公人員證明書者。

三、總司令或主席特准入境，持有證明文件或事先通知檢查機關放行者。

四、中央各院部會及各省市政府因公派員來臺者，除由其派遣機關發給證明文件外，並應事先電知警備總司令部或省政府查照。

五、工商人士來臺時必須先向擬到地區之縣市政府填具入境旅客申請書，附本人二寸半身照片兩張，經當地警察機關查明，確有工商業務在臺，並經呈報省政府核准，發有入境旅客許可證者。

六、本省人返臺或外省籍人家屬在臺，擬來臺居住，經向擬到地區之縣市政府填具入境旅客申請書，附本人二寸半身照片兩張，眷屬每人仍應填申請書一張，並附二寸照片二張，同行十二歲以下小孩免另填，惟應於眷屬欄填明姓名年齡，經查明屬實，並經呈報省政府核准，發有入境旅客許可證者。

七、由國外來臺者，應持有我國使領館之證明文件（由香港來臺者，由兩廣特派員公署代為請發入境許可證，並發給證明文件）。

附臺灣省入境旅客申請書格式於後，本申請書可自行依式製用，或向各地輪航公司索取。



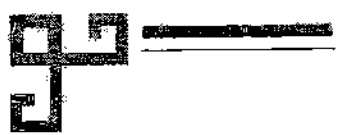

(裝訂線)

臺灣省入境旅客申請書						年	月	日
姓名	籍貫	年齡	職業	性別	黏貼照片			
	籍貫	年齡						
通訊處		現在	永久	住址	到臺			
來臺事由	同行家屬稱謂姓名							
來臺親友	調查情形							
調查情形	機關							
批示	備考							
縣(市)警察局局長(簽名蓋章)								

(本申請書由申請日起最遲不得過五日逕送警務處核辦)

乙、入境手續：

一、入境軍人及其眷屬入境證明書或入境許可證，由臺灣警備總司令部統一發給，公務員入境證明書及旅客入境許可證由省政府統一發給，承辦機關警備總司令部為政工處，省政府為警務處。

二、甲項所列軍公人員及旅客，除依照各項規定，取得各項證件外，並應攜帶國民身分證(或管轄區戶籍謄本)及防疫證(包括牛痘、霍亂、傷寒、鼠疫等，視實際需要更換之)。

三、甲項所列軍公人員及旅客均應向啟程地點輪船、航空公司索取入臺旅客登記表二份，就表內



規定各欄詳細填寫，並附二寸半身相片二張及各項證件，送交各該輪船、航空公司售票處審核查驗後即可購票。

四、准許入境之軍公人員及旅客於下機或下船時，將旅客登記表及准許入境證明書或許可證交於檢查人員，同時交驗國民身分證（或原管轄區之戶籍謄本）及防疫證。

五、准許入境之軍公人員及旅客應於到達十日內，向到達地區之主管戶政機關或警察機關申請登記。

六、外交官、領事官或領事館職員來臺者依「中華民國境內外人出入居留規則」辦理，至於外人入境，除依照上項規定辦理外，仍應申請入境證，並應向啟程地點之輪船、航空公司取填入臺旅客登記表二份，各黏附本人二寸半身相片，交到達地點之檢查人員查驗。

七、軍公人員及人民因公事離境仍須返臺者，應事先請有入境軍公人員證明書或入境旅客許可證。

## 貳、入境檢查

甲、檢查機關及檢查事項：

一、港務警察所或警察局：

（一）檢查公務人員入境證明書、差假證、國民身分證或原管轄區戶籍謄本；

（二）檢查旅客入境許可證、國民身分證或原管轄區戶籍謄本；

（三）審核所有入境軍公人員及旅客之入臺旅客登記表。

二、憲兵隊：檢查軍人之身分入境證明書或差假證。

三、散兵遊勇檢查所：取締散兵遊勇。



四、海關：檢查軍公人員及旅客之貨物行李。

五、檢疫所：檢查軍公人員及旅客之防疫證。

乙、禁止攜帶物品：本省菸酒公賣，旅客入境時，除准隨身攜帶供本身短期吸飲者外，如經查獲大量物品，一概沒收。

丙、違反規定事項之處理：

一、來臺軍公人員及旅客有不合於第壹章甲項各款及乙項二款之規定者，一律拒絕入境，原船原機遣返原處。

二、如違反第壹章乙項三款之規定，填寫不詳或相片欠缺者，應即重填或補繳。

三、檢查入境時發現散兵遊勇，一律送本省職業訓導總隊。

四、攜帶違禁品或私貨者，除沒收外，並分別送法院或本省警備總司令部究辦。

五、入境軍公人員及旅客不如期按址到達，或不向主管戶政機關或警察機關申請登記者，得限令出境。

六、入境軍公人員及旅客如發現有可疑事實及不法情事者，得予扣留，分別層報警備總司令部或省政府，依法移送有權受理機關核辦。

叁、港口及旅運事項（略）

甲、港口：一、基隆港；二、高雄港；三、淡水港；四、安平港。

乙、飛機場：一、松山飛機場；二、臺南飛機場。

肆、兌換臺幣及匯兌手續

甲、兌換臺幣：

一、金圓券部分：臺灣省境內祇准使用臺幣，來臺旅客隨身攜帶金圓券，依財政部規定，每人准帶四千元，超過四千元者，其超過部分經查獲後，即交由臺灣銀行代行保管三個月後發還。旅客到臺後，如以金圓券兌換臺幣時，經驗明入境證件後可向臺灣銀行兌換，但最多以金圓券四千元為限，旅客出境需要金圓券時，可憑船票、飛機票向臺灣銀行兌換，每人最多以金圓券二千元為限（臺灣銀行得視本身庫存金圓券酌為增減，並得酌收手續費）。

二、黃金美鈔及其他外幣部分：入境旅客持有黃金外幣者，如需要兌換臺幣應用時，可向臺灣銀行指定行處申請兌換（黃金向臺北總行信託部及高雄分行兌換，美鈔全省總分行均可兌換，其他外幣向臺北總行國外部兌換），其計算標準：

（一）黃金照中央銀行規定，每市兩按美鈔五十元計算；

（二）美鈔每元按兌換之當日上海中央銀行僑匯牌價及當日臺灣銀行金圓對臺幣匯率，折合臺幣，其他外幣照中央銀行規定折算。

乙、匯兌手續：

一、種類：分電匯、信匯、票匯三種。

二、匯率：全國對臺幣匯率機動性調整，由臺灣銀行逐日掛牌公告，交匯時以當日匯率計算（僅浙江省各地徇浙江省銀行約定，由浙匯臺，以金圓為本位匯至臺後，再以付款當日匯率折付臺幣）。

三、手續費：分匯費、成本費（為臺行調往省外通匯同業匯兌基金所需匯率及其代理手續費等）、郵電費三種。

四、由省外匯臺：關於省外匯臺款項，除軍公要款取得省政府特許者外，一律停止。



五、由臺匯省外：匯出匯款須經省府匯兌審核委員會核准；匯往京滬區，每筆照收匯費、郵電費；匯往京滬以外地區，除收匯費、郵電費外，加收成本費。

六、省內匯費：除郵電費外，不收任何費用。

伍、戶口申報：入境居住後，即須辦理戶口申報，其手續如下：

甲、久居者登記：

一、設本籍或寄籍：

(一)要件：凡願廢棄原本籍而在本省現住縣市有久住之意思，經取得原戶籍管轄區（即原籍地鄉鎮區公所）除籍戶籍謄本者，可在本省現住縣市申請為設本籍之登記；已有本籍而在本省現住縣市有住所或居所一年以上者，可申請以該縣市為寄籍，但一人不得同時有兩本籍或兩寄籍。

(二)申報程序：凡申請設本籍或寄籍登記者，於到達十日內向現住地之村（里）聯合辦公處索取戶籍登記申請書三份，由戶長或本人將申請書中所列各欄按實逐一填入，簽名蓋章後，檢同原籍地縣市政府發給之國民身分證及原戶籍管轄區之除籍戶籍謄本，先請當地之村（里）鄰長就申請書內蓋章後，再親自提向所在地村（里）聯合辦公處申請登記，村（里）戶籍員接到申請書及附件，經審核無訛後，即掣付收據，候期取回原繳國民身分證，並由村（里）聯合辦公處發給戶口名簿，以為戶口查報之依據，此係指獨創一戶而言，至因寄住親友家者，須加附被寄住之戶原領之戶口名簿，一併送由村（里）聯合辦公處，將申請者姓名就原附之戶口名簿添註、蓋章後發還。

(三)遷入登記：

1. 要件：凡由他省縣市遷入人口，不變更其屬籍而在本省某縣市居住一個月以上或有久住之意思而不願廢原本（寄）籍者，應於到達二日內由本人或戶長向當地村（里）聯合辦公處辦理遷入登記。

2. 申報程序：遷入登記之申報與申請設本（寄）籍登記同，惟所繳附件僅國民身分證或原戶籍管轄區發給之戶籍謄本；旅外僑民無國民身分證或原戶籍管轄區戶籍謄本者，應提出我國駐外使領館之護照或公文書；其自香港來者，應提出外交部駐兩廣特派員公署之出境證明書。

3. 異動登記：在本省申報為設本籍、寄籍或遷入登記後如有異動，應於事件發生或確定後十五日內（遷入死亡之申報二日內）依下表規定，向村（里）聯合辦公處申報（表附後）。

4. 國民身分證：(1)如因正當原因致未請領者，應繕具理由書二份，本人最近二寸半身相片三張，並填具國民身分證申請書二張，向當地村（里）聯合辦公處申請補發；(2)原證遺失者，應即抄具國民身分證字號刊登報紙，聲明作廢後，檢具該報紙二張及本人最近二寸半身相片一張，並填具國民身分證申請書二份，向當地村（里）聯合辦公處申請補發；(3)因原領國民身分證內各欄所填事實更正過多致模糊難於辨認者，應填具國民身分證申請書二張，連同本人最近二寸半身相片一張及國民身分證，向當地村（里）聯合辦公處申請換發。

乙、流動人口登記：在轄境居住時間不滿一個月者，應於到達某地之日即向當地警察機關以口頭申請為流動人口登記，如時間超過一個月者，仍應辦遷入登記。



丙、外僑登記：

一、凡來臺居留之外僑，先向原居留地警察機關申請遷出登記後，始得向本省警察機關辦理遷入登記，並在外僑居留證上加蓋遷入登記戳記。

二、來本省旅行遊歷之外僑，其所持之居留證須先向原居留地之警察機關加蓋旅行戳記，到達本省後再向本省警察機關登記來臺日期及旅行地點等。

異動種類	應具附件	手續
設本籍、寄籍登記	1. 取得回復國籍者，應繳核准之證明書。 2. 轉籍者應繳原戶籍管轄區戶籍謄本及當事人之國民身分證。	由戶長或本人先向當地村（里）聯合辦公處索取戶籍登記申請書三份，按項填妥簽蓋後，再請當地村（里）鄰長就申請書內蓋章，連同證件向當地村（里）聯合辦公處申報。
除本籍、寄籍登記	戶口名簿。	由戶長或除籍當事人向現本（寄）籍地之鄉鎮區公所請領除籍戶籍謄本即可。
出生登記	出生證明書及戶口名簿。	由出生者之父母或戶長或同居人依設籍欄所定之程序填具二份申請書，連同附件，向當地村（里）聯合辦公處申報。
認領登記	1. 依遺囑認領者之遺囑（或法院判決書）、戶籍謄本、被認領者國民身分證。 2. 戶口名簿。	由認領人填具戶籍登記申請書，連同附件，分別向認領者住在地之村（里）聯合辦公處申請，惟被認領者與認領者不屬同一戶籍管轄區（即不同住於一鄉鎮區）時應加向被領者之原住村（里）聯合辦公處申請。

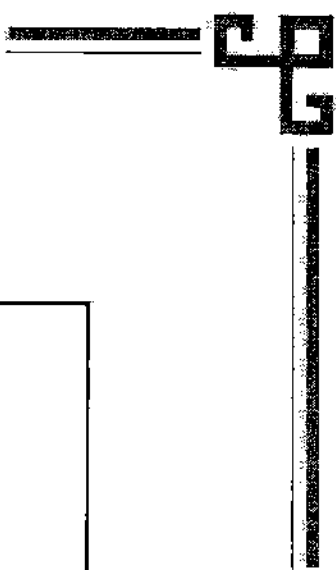

收養登記	1. 收養書約。 2. 當事人國民身分證及戶籍謄本。 3. 戶口名簿。	由養父母填具戶籍登記申請書，連同附件，向養父母住在地之村（里）聯合辦公處申請，惟被收養者與收養者不屬同一戶籍管轄區時，應加向被收養者之原住村（里）聯合辦公處申請。
結婚登記	1. 雙方國民身分證。 2. 「未」成年者應繳法定代理人同意書。 3. 女方戶籍謄本。 4. 男方戶口名簿。	由雙方當事人向男方住在地之村（里）聯合辦公處索取戶籍登記申請書三份，依式填妥，請當地村（里）鄰長就申請書蓋章後，連同附件，提向男方所在地村（里）聯合辦公處辦理登記。
離婚登記	1. 兩願離婚書約（或判決書）。 2. 雙方國民身分證。 3. 戶口名簿。	由雙方當事人比照右定程序，連同附件，向當地村（里）聯合辦公處辦理，如當事人之一方於離婚後遷往他處居住者，則應抄具離婚之戶籍謄本，向新遷地村（里）聯合辦公處再依規定遷入規定程序辦理登記。
死亡登記	1. 死亡診斷書。 2. 死亡者國民身分證。 3. 戶口名簿。	由戶長或同居人填具戶籍登記申請書，連同附件，向當地村（里）聯合辦公處申請。
死亡宣告登記	1. 法院判決書。 2. 戶口名簿。	由利害關係人填具戶籍登記申請書，連同附件，向當地村（里）聯合辦公處申請。
繼承登記	1. 繼承人國民身分證。 2. 被繼承人之戶口名簿。	由繼承人或繼承人之監護人填具戶籍登記申請書，連同附件，向當地村（里）聯合辦公處申請。
監護登記	1. 被監護人國民身分證。 2. 監護人戶口名簿。	由監護人填具戶籍登記申請書，連同附件，向監護人住在地村（里）聯合辦公處申請。





遷出登記	戶口名簿。	由戶長或遷出當事人向現住地之鄉鎮區公所請領遷出戶籍謄本即可。
變更登記	1.當事人國民身分證。 2.有關證明文件。 3.戶口名簿。	由當事人或利害關係人填具戶籍登記申請書，連同附件，提向當地村（里）聯合辦公處申請。
更正登記	同右	同右
撤銷登記	同右	同右

附註：同一事件涉及兩種以上之登記時，仍填具申請書一份，如因結婚致涉及設籍或遷徙時，僅為結婚登記之申請即可。

陸、各級學校入學手續

甲、小學：

凡適齡兒童，經填報戶口者，由所在地（鄉鎮）公所分發並通知就學，如未接通知，得自動申請。轉學生應提轉學證書或成績單向區（鄉鎮）公所申請分發，並由學校予以編級測驗後，插入相當年級肄業就學。省立小學兒童，逕向學校報考或向教育廳第四科申請介紹入學。

乙、補習學校：

一、入學資格及試驗科目：

（一）中級補習學校入學資格，須初級補習學校或國民學校高級部畢業者，或具有同等學力者，試驗科目以國文、公民、常識為必試科目。

（二）高級補習學校入學資格，須中級補習學校或初級中等學校畢業者，或具有同等學力者，試驗

科目以國文，公民，本國史、地，物理，化學，博物，外國文，數學為必試科目。

(三)短期補習班具有同等學力者均可入學，並以與修習學科有關之科目一種至二種為試驗科目。

二、報名手續：新生報名時須繳齊學力證件，附相片三張，報名費若干，填具入學請求書，經由現職公教人員或有正當職業人員之保證。

丙、中學及職業學校入學資格及考試科目：

一、入學資格除中學及職業學校一年級暫不報收同等學力外，其他與內地大致相同。

二、初級中學及初級職業學校一年級新生考國文、算術、常識三科。

三、高中及高級職業學校一年級新生考公民、國文、歷史、地理、數學（包括代數、幾何、三角）、英語（初級職校畢業投考高職可免試）、物理、化學、博物等科。

丁、師範學校入學資格及考試科目：

一、三年制普通科：(一)已立案之初級中學（或初級女子中學）畢業者；(二)舊制中學（或女子中學）修畢三年，有證明文件者；(三)已立案之初級職業學校畢業者；(四)舊制職業學校修畢三年，有證明文件者。

考試科目：為口試、體格檢查、國語、國文、公民、數學（包括代數、幾何、三角）、歷史、地理、自然學科（包括物理、化學、博物）。

二、四年制普通科：(一)舊制國民學校高等科畢業者；(二)已立案之初級中學或舊制中學（已立案之初級女子中學、舊制女子中學），修畢二年，有證明文件者，(三)已立案之職業學校，修畢二年，有證明文件者。

考試科目：為口試、體格檢查、國語、國文、算術、常識。



三、三年制藝術師範科、體育師範科、幼稚師範科、音樂師範科：(一)已立案之初級中學(或初級女子中學)畢業者；(二)舊制中學(或女子中學)修畢三年，有證明文件者；(三)已立案之初級職業學校畢業者；(四)舊制職業學校修畢三年，有證明文件者；(五)有同等學力者(舊制國民學校高等科畢業或修滿初級中學二年及補習一年有證明文件者；但錄取名額以百分之二十為限)。

考試科目：同三年制普通師範科，藝術、體育、音樂各科加試各該科技能。

四、二年制簡易師範班：入學資格及考試科目同四年制普通科。

五、四年制簡易師範班：

(一)在國民學校畢業者准予應試；

(二)考試科目為口試、體格檢查、國文、算術、常識。

戊、省立專科以上學校：

一、投考資格

(一)曾在公立或已立案之私立高級中學畢業者；

(二)曾在師範學校(普通師範科或日制師範學校，其修業年限相當於普通師範科者)畢業，並服務三年，期滿得有證明書者；

(三)曾在公立或已立案之私立高級職業學校畢業者(僅准投考與原習學科性質相近之學系)；

(四)曾在本省舊制或日本五年制中學及職業學校畢業後，繼續在較高級之學校讀滿一年或補習一年，准以同等學力報考(其錄取名額不得超過錄取新生數百分之十)。

二、考試科目：

(一)工學院及師範學院數學、理化二系為國文、英文、數學（高等代數、解析幾何、三角）、公民、物理、化學、史地。

(二)師範學院教育、國文、英語、史地、音樂、體育、藝術各系為國文、英文、數學（高等代數、平面幾何、三角）、公民、中外歷史、中外地理、理化。

(三)農學院及師範學院博物系為國文、英文、數學（高等代數、平面幾何、三角）、公民、史地、理化、生物。

(四)音樂、體育、藝術各系除參加第二項科目必試外，還加試專門科目及術科。

己、各級學校報名手續：

(一)填寫報名單；

(二)繳驗畢業證書及證明文件；

(三)繳本人最近二寸半身脫帽照片二張（專科學校以上四張）；

(四)繳報名費；

(五)領准考證及收據。

### (三)山地行政處結束辦法案。

民政廳三月十八日簽呈稱：「查本府委員會第八十八次會議臨時討論事項(二)撤銷山地行政處案，決議：『原則通過，辦法由民政廳即擬呈核。』等因；遵經擬具『民政廳山地行政處結束辦法』一件。理合隨文報請鑒核示遵。」等情；到府，謹提請公決。

決議：留待下次會議討論。



### 民政廳山地行政處結束辦法

一、山地行政處原承辦之民財建教及其他業務分別性質，由各主管廳處局接辦，不再設立綜辦山地政務之特殊機構。

二、各山地按照一般行政系統，由所屬縣市政府指揮監督山地區署，處理行政事務。

三、各山地在行政業務上向省方有所請求時，由縣市政府依其性質，分別向省政府或省屬各主管機關報請核示。

四、山地地曠人稀，民情強悍，關於治安之維持與平地不同，為使山地治安良好，安定社會秩序起見，擬在警務處下設置一科，專負山地保安之責。

五、為使山地人民下情得以上達，在民政廳暫設一科，專負山地人民輔導及與省級機關連絡之責（如山地人民請願、觀光等代表之接待，請求事項之查詢接洽等等，俟山地人民習慣後即予撤銷）。

六、山地行政處原有之文卷、經費、財產、印章等統由民政廳接收後，再行分別處理，其施政方案及工作計畫並應分別性質編移，以便迅速接辦，而免中斷。

七、山地行政處原有人員依照承辦業務性質，由該處與各主管廳處局直接接洽，酌留少數必要人員，造冊報請省政府核定後調用，其餘依照規定給資遣散。

八、前項留用人員之員額得於各廳處局原有預算編制外增加之，由財政廳、會計處及人事處依照核定調用員額，分別辦理修改編制及追加預算手續。

### （四）花蓮縣三十八年度地方歲入出總預算案。

財政廳、會計處三月九日簽呈稱：「奉交下花蓮縣三十八年度地方歲入出總預算一案，經查該縣原編數為六、六〇五、〇〇〇、〇〇〇元，並據電覆，參議會須至本月下旬開會，審議意見書容另補送，請先核定等語。茲為求提前核定，俾便執行計，經照該縣原編數先予核定，嗣後，該縣參議會審議意見送達時，該縣政府如認為有增減之必要，可飭另辦追加減預算呈核。至原編數經核大致尚合，除間與省定計算標準略有未符，經予更正（詳見修正事項表），計歲入出擬各准編列六、六六三、六五二、〇〇〇元，更正後，教育及文化支出一項占歲出總額（除預備金外計算）百分之三一・〇九，雖未達憲法規定應占百分之三十五，但較之三十七年度所占百分之二二・二五，已有增加，故擬照此編列。是否有當？理合檢同原總預算書，並加具修正事項表及修正後歲入出總表，簽請察核，提會議決交辦。」等情；到府，謹提請公決。

決議：通過。

臺灣省花蓮縣三十八年度地方總預算修正事項表（略）

臺灣省花蓮縣三十八年度地方預算歲入總表（略）

臺灣省花蓮縣三十八年度地方預算歲出總表（略）

##### (五)澎湖縣三十六年度地方歲入出總決算案。

會計處三月十日簽呈稱：「奉交下澎湖縣三十六年度地方歲入出總決算，業經依照規定，予以審核，計歲入決算數一九八、六七四、六〇三、三〇五元，歲出決算數一八四、四九八、五九七・八〇元，剩餘一四一、七六〇、〇二五・五〇元。理合加具該縣三十六年度地方總決算歲入出總表甲、乙兩種各乙份，並檢同原決算書，簽請察核提會議決交辦。」等情；到府，謹提請公決。



決議：通過。

臺灣省澎湖縣三十六年度地方歲入總決算總表（甲種）（略）

臺灣省澎湖縣三十六年度地方歲出總決算總表（甲種）（略）

臺灣省澎湖縣三十六年度地方歲入總決算總表（乙種）（略）

臺灣省澎湖縣三十六年度地方歲出總決算總表（乙種）（略）

#### （六）臺東縣三十八年度地方歲入出總預算案。

財政廳、會計處三月九日簽呈稱：「奉交下臺東縣三十八年度地方歲入出總預算一案，查該縣原編數為六、七三五、〇四五、五七一，並據稱已提送該縣參議會追認在案，經核收入短絀甚鉅，請求省庫補助，惟省庫限於財力，無法如數撥補，復經電飭該縣派員來省洽商，就歲收方面酌予增列及酌減非緊要支出，調整後（詳見修正事項表）業已平衡，計歲入出各為七、四六〇、三三四、三六三元（內虛收、虛支各為一、二九二、六八五、九五六元，實為六、一六七、六四八、四〇七元），調整後教育及文化支出一項占歲出總額（除預備金外計算）百分之一九·二七，未達憲法規定應占百分之三十五，且較之三十七年度所占百分之二五·九〇反而減少，惟該縣財政困難，無法代予增列，擬飭另籌合法財源辦理追加，最低務期達到上年度所占百分數。是否有當？理合檢同原總預算書，並加具修正事項表及修正後歲入出總表，簽請察核提會議決交辦。」

決議：通過。

臺灣省臺東縣三十八年度地方總預算修正事項表（略）

臺灣省臺東縣三十八年度地方預算歲入總表 修正後（略）

臺灣省臺東縣三十八年度地方預算歲出總表 修正後（略）

（七）基隆市三十八年度地方歲入出總預算案。

財政廳、會計處三月九日簽呈稱：「奉交下基隆市三十八年度地方歲入出總預算及參議會審議意見書一案，查該市原編數為四、六九五、五七一、〇五二元，該市參議會修正為四、七一二、二三一、〇五二元，經核大致尚合，除間與省定計算標準略有未符，經予更正（詳見修正事項表），計歲入出擬各准編列五、〇八七、八九五、三八五元，更正後教育及文化支出一項占歲出總額（除預備金外計算）百分之三四·一一，雖未達憲法規定應占百分之三十五，但與三十七年度所占百分比相同，擬照此編列。是否有當？理合檢同原總預算書、參議會審議意見書，並加具修正事項表及修正後歲入出總表，簽請察核提會議決交辦。」等情；到府，謹提請公決。

決議：通過。

臺灣省基隆市三十八年度地方總預算修正事項表（略）

臺灣省基隆市三十八年度地方預算歲入總表 修正後（略）

臺灣省基隆市三十八年度地方預算歲出總表 修正後（略）

（八）臺東縣三十七年度地方總預算第二次追加減預算案。

財政廳、會計處三月十日簽呈稱：「奉交下臺東縣三十七年度地方總預算第三次追加減預



算書，業經依照規定予以審核，計歲入出擬各准追加五六四、一八四、二二六元（內縣部分三七九、六九四、九〇四元，鄉部分一八四、四八九、三二二元）。理合擬具該縣三十七年度第三次（依本府核定次序）追加減預算核定本及說明各一份，簽請察核提會議決交辦。」等情；到府，謹提請公決。

決議：通過。

臺灣省臺東縣三十七年度第三次追加（減）預算核定本（略）

臺灣省臺東縣三十七年度地方總預算第三次追加減預算說明書（略）

(九)嘉義市三十七年度地方總預算第四次追加預算案。

財政廳、會計處三月九日簽呈稱：「奉交下嘉義市三十七年度地方總預算第四次追加減預算書，業經依照規定予以審核，計歲入出擬各准追加一四三、三〇六、〇一四元。理合擬具該市三十七年度第四次（依本府核定次序）追加減預算核定本及說明書各一份，簽請察核提會議決交辦。」等情；到府，謹提請公決。

決議：通過。

臺灣省嘉義市三十七年度第四次追加預算核定本（略）

臺灣省嘉義市三十七年度第四次追加預算說明書（略）

(十)澎湖縣三十七年度地方總預算第十三次追加預算案。

財政廳、會計處二月二十八日簽呈稱：「奉交下澎湖縣三十七年度地方歲入出總預算第十六次

追加預算書，經核相符，計歲入出各准追加二〇〇、〇〇〇元。理合擬具該縣三十七年度第十三次（依本府核定次序）追加預算核定本，簽請察核提會議決交辦。」等情；到府，謹提請公決。

決議：通過。

臺灣省澎湖縣三十七年度第十三次追加預算核定本（略）。

（士）新竹縣三十七年度地方總預算第五次追加預算案。

財政廳、會計處三月四日簽呈稱：「奉交下新竹縣三十七年度地方總預算第五次追加預算書，業經依照規定予以審核，計歲入出擬各准追加一、七二六、二四四、五五五元（縣部分一、二八三、七七三、五四五元，鄉部分四四二、四七一、〇一〇元）。理合擬具該縣三十七年度第五次（依本府核定次序）追加預算核定本及說明各一份，簽請察核提會議決交辦。」等情；到府，謹提請公決。

決議：通過。

臺灣省新竹縣三十七年度第五次追加預算核定本（略）

臺灣省新竹縣三十七年度地方總預算第五次追加預算說明書（略）

（士）高雄縣三十六年度地方歲入出總決算案。

會計處三月二日簽呈稱：「奉交下高雄縣三十六年度地方歲入出總決算書，業經依照規定予以審核並飭遵在案。茲據申復各點，經核無訛，計歲入決算數六四五、三四七、一七九、〇五元，歲出決算數六一四、三三五、三五七、七七元，實餘三一、〇一一、八二一、二八元。理合加具該



縣三十六年度地方總決算歲入出總表甲、乙兩種各一份，並檢同原決算書，簽請察核提會議決交辦。」等情；到府，謹提請公決。

決議：通過。

臺灣省高雄縣三十六年度地方歲入總決算總表（甲種）（略）

臺灣省高雄縣三十六年度地方歲出總決算總表（甲種）（略）

臺灣省高雄縣三十六年度地方歲入總決算總表（乙種）（略）

臺灣省高雄縣三十六年度地方歲出總決算總表（乙種）（略）

(三)屏東市三十七年度地方歲入出總預算第三次追加減預算案。

財政廳、會計處二月二十八日簽呈稱：「奉交下屏東市三十七年度地方總預算第三次追加減預算書，業經依照規定予以審核，計歲入出各准追加一〇八、九〇一、四四四元。理合擬具該市三十七年度第三次（依本府核定次序）追加減預算核定本及說明各一份，簽請察核提會議決交辦。」等情；到府，謹提請公決。

決議：通過。

屏東市三十七年度地方歲入出第三次追加減預算核定本（略）。

屏東市三十七年度地方歲入出第三次追加減預算核定說明書（略）。

(四)彰化市三十七年度地方歲入出總預算第五次追加減預算案。

財政廳、會計處二月十八日簽呈稱：「奉交下彰化市三十七年度地方總預算第五次追加減

預算書，業經依照規定，予以審核，計歲入出總數各為二八、七九一、四七八元。理合擬具該市三十七年度第五次（依本府核定次序）追加減預算核定本及說明各一份，簽請察核提會議決交辦。」等情；到府，謹提請公決。

決議：通過。

臺灣省彰化市三十七年度第五次追加（減）預算核定本（略）

臺灣省彰化市三十七年度歲入出第五次追加減預算說明書（略）

## 註解

註一：莫衡，字葵卿，浙江吳興人。國立交通大學畢業。此時任鐵路管理局局長。

註二：費驊（一九一二—一九八四），字之驊，江蘇松江人。美國康乃爾大學土木工程碩士、哈佛大學研究。歷任福建省建設廳技正、交通部公路總局川康公路管理局副總工程師、國民政府軍事委員會戰事運輸管理局川康公路管理局副局長。民國三十四年任臺灣省行政長官公署工礦處公共工程局局長。三十五年兼該局總工程師。三十七年任臺灣省鐵路管理局副局長兼鐵路設計考核委員會委員。

註三：陳誠應代總統李宗仁之召，於三月十五日與財政廳長嚴家淦搭乘天雄號專機直飛南京，至二十三日離京返任，故未參加本次省政府委員會會議，由省府委員兼民政廳長朱佛定代理主席。見《臺政紀要》，第三集，《陳誠副總統檔案》。

註四：竹東支線興建始於日治時代末期，當時日本政府發現新竹尖石山區蘊藏豐富煤礦，遂有築設鐵路，以利開採的計畫，不過才開工一年即因太平洋戰爭而停擺，光復後政府為了發展竹東工業區，讓水泥、玻璃等工業產品能順利運輸，並使蘊藏於山區的礦產能順利開採，決定繼續興建，民國三十六年鐵路從新竹通至竹東，稱為竹東支線，是內灣支線的前身。見〈新竹縣文化局文化資產課〉，<http://www.hchec.gov.tw/ch/tour-25.htm>。



# 臺灣省政府委員會第九十一次會議紀錄

時間：三十八年二月二十五日上午九時

地點：本府四樓會議室

出席：李翼中 朱文伯 陳啟清 嚴家淦（丘斌存代） 馬壽華 朱佛定 劉兼善 游彌堅

李連春 楊家瑜 許恪士（謝東閔代） 杜聰明

列席：李萬居 陳建中 王肇嘉 顏春輝 徐慶鐘（陳世燦代）（註一） 陳清文 吳錫澤

蔡玄甫 劉慕曾 葛之覃 趙沛鴻 張國鍵 浦薛鳳 沈時可

主席：（朱佛定代）

紀錄：荊德明 沈維甫

## 報告事項

- (一)奉院令核示本省日產停止移轉日期，報請公鑒案。
- (二)限制用電期間特准用電標準及辦法，報請公鑒案。
- (三)臺灣省教育會呈請配售教育用紙，報請公鑒案。

## 討論事項

- (一)臺灣省私有耕地租用辦法及其施行細則等五種辦法審查報告案。
- (二)臺灣省鐵路公路沿線交通維護辦法案。
- (三)高雄三十八年度地方歲入出總預算案。



- (四) 新竹縣三十八年度地方歲入出總預算案。
- (五) 澎湖縣三十八年度地方歲入出總預算案。
- (六) 臺北縣三十八年度地方歲入出總預算案。
- (七) 基隆市三十七年度地方總預算案第五次追加預算案。
- (八) 臺南市三十七年度地方歲入出總預算第六次追加減預算案。
- (九) 高雄縣三十七年度地方歲入出總預算第三次追加減預算案。
- (十) 花蓮縣三十七年度地方歲入出總預算第七次追加預算案。
- (十一) 臺東縣三十六年度地方總預算第四次追加減預算案。

## 報告事項

### (一) 奉院令核示本省日產停止移轉日期，報請公鑒案。(已報告)

查本省日產停止移轉日期，前奉院令規定為三十四年十月十六日，嗣准臺灣高等法院抄送司法行政部指令，核釋為三十四年八月十五日，因與院令不符，經電請核示有案，茲奉行政院（卅八）穗七字第279號指令開：代電悉，已令飭司法行政部轉飭糾正，應以三十四年十月十六日為該省日產停止移轉日期，仰即知照，此令。等因，謹報請公鑒。

決議：推馬委員（壽華）、游委員（彌堅）、朱委員（文伯）、高院葛院長（之覃）及日產清理處吳主任（錫澤）研究，由馬委員召集。

### (二) 限制用電期間特准用電標準及辦法，報請公鑒案。(已報告)



據電力公司（註二）代電呈請關於限制用電期中特准用電一案，經本府委員會第九十次會議臨時討論，又另開審查會決定，特准用電標準兩項（附件一）及特准用戶名單（附件二），至特准用戶用電數量由該公司統盤籌劃分別供應，並得由劉總經理（晉鈺）（註三）約集單列各單位（附件三）開會審查，除由府代電該公司辦理外，謹報請公鑒。

附件（一）：限制用電期中特准用電標準

- 一、為維持特殊設備或原料，俾不蒙受嚴重損害者；
- 二、為維持有時間性民食必需品之生產及其他有時間性之必需業務者。

舉例說明：

（一）為保護設備如金銅礦之沉澱槽轉動馬達，如馬達停止，沉澱槽將沉澱凝結，而招致甚大損失。又船渠內唧水馬達，如馬達停止，渠內未修完船隻將被淹沒等。

（二）因原料無法儲藏，急需加工，否則招致甚大損失者，如製糖工廠之甘蔗及菸草公司之菸葉、水產之冷藏等。

（三）有時間性之民生必需品之生產。如灌溉、碾米、印鈔廠等。

附件（二）：特准用電戶名單

- 一、公營民營碾米廠。
- 二、糖業公司糖廠。
- 三、肥料公司（限於保溫）。
- 四、碱業公司工廠（限於保護設備）。
- 五、金銅礦務局（限於保護設備）。

- 六、造船公司造船廠。
- 七、石油公司 1. 苗栗石油探勘處；2. 高雄煉油廠。
- 八、紙業公司（限於製造報紙部分）。
- 九、臺灣銀行 1. 印刷廠兩所；2. 電臺。
- 十、公賣局所屬菸酒廠。
- 十一、公營民營製冰廠（限於有關漁業用冰）。
- 十二、國防部第二廳通訊總臺。
- 十三、臺北第四區酸鹼同業公會所屬工廠（限於保護設備）。
- 十四、農林處獸疫血清製造所。
- 十五、各地灌溉用電動抽水機。
- 十六、臺北市汽車修理工廠。
- 十七、臺北市煤氣公司工廠。
- 十八、臺大熱帶醫學研究所及各研究所冷藏庫保溫器（限於保護設備）。
- 十九、農業試驗所冷藏庫保溫器。
- 二十、工業試驗所冷藏庫保溫器。
- 二十一、鋼鐵器械公司所屬氧氣工廠。
- 二十二、高雄唐榮鐵工廠氧氣部分。
- 二十三、民營糖廠（包括赤糖業公會所屬）。
- 二十四、公路局汽車修理工廠。



二十五、臺灣航業公司無線電臺。

二十六、臺北保健館（限細菌培養器）。

二十七、大同鋼鐵廠、化工廠（限保護設備）。

二十八、臺北鐵路公司（限機車用水）。

二十九、中央通訊社電臺。

三十、衛生試驗所：1.本所；2.新竹辦事處（限制痘苗疫苗用）。

三十一、農林公司茶葉分公司製造場四所。

三十二、臺灣省黨部電臺。

附註：（一）各地灌溉用電動抽水機甚多，其有專線者由電力公司照舊供應，其無專線者由電力公司與水利局逕洽辦理。

（二）公營及民營碾米廠為數頗多，與糧食局逕洽辦理。

### 附件(三)：審查會名單

一、電力公司劉總經理（晉鈺）（召集人）

二、省政府浦祕書長（薛鳳）

三、省參議會黃議長（朝琴）（註四）

四、省參議會李副議長（萬居）

五、建設廳楊廳長（家瑜）

六、新聞處吳處長（錫澤）

七、資委會臺灣辦事處楊處長（清）

八、省商會（註五）陳理事長（啟清）

九、省農會殷理事長（占魁）（註六）

十、省工業會（註七）林理事長（挺生）（註八）

### (三)臺灣省教育會呈請配售教育用紙，報請公鑒案。（已報告）

據臺灣省教育會（註九）三月十二日呈稱：「查本會為服務教育起見，自從成立三年以來，全省

中小學用品概由本會平價供應。為製學生練習簿及印刷參考書，每月需印刷三號紙貳仟令，向臺灣紙業公司按期售供。惟自三月一日起，該公司奉諭停止配給，而市上又無此貨，各校需要不可間斷，現又值學期開始，各方要求急如星火。敬懇鈞座轉飭該公司每月撥售印刷三號紙貳仟令，以免本會供應中斷，影響教學。」等情；到府，除復准照成本酌收利潤配售，並分行外，謹報請公鑒。

## 討論事項

### (一)臺灣省私有耕地租用辦法及其施行細則等五種法規審查報告案。

查本案前經本府委員會第八十九次會議決議：付審查，推全體委員會為審查人，由朱委員佛定、馬委員壽華、朱委員文伯召集。茲據審查報告稱：查有關各項法規中「佃租」及「地租」兩字分用，應統一為「地租」二字。又臺灣省私有耕地租用辦法第七條重加修正為「本辦法施行後，水租及其他稅捐之負擔另定之」，其餘四種法規亦經審查修正通過等語，謹提請公決。

決議：私有耕地租用辦法及其施行細則兩種照審查意見通過。

### 臺灣省私有耕地租用辦法（審查修正本）

第一條 本省為改善租地制度，安定農村社會起見，對於私有耕地租用之實施，除土地法暨其他法令另有規定外，特訂定本辦法。

第二條 本省私有耕地（以下簡稱耕地）之租用，在未經依法規定地價前，應依行政院三十六年三月從貳字第一〇〇五〇號訓令之規定，其地租租額不得超過正產物全年收穫總量千分之三百七十五，其約定地租超過千分之三百七十五者，應減為千分之三百七十五；不及千分之三百七十五者，依其約定。



第三條

前項所稱正產物，以已往習慣所繳之產品為主，其收穫總量之標準由各縣市推行「三七五」地租委員會參照有關資料，並斟酌各地實際情形擬定，報省核定。

依照本辦法規定繳付之地租，出租人無正當理由拒絕收受時，承租人得憑區鄉鎮或鄰里長證明，以出租人名義送儲當地合作社、農業倉庫，並通知出租人，其保管費由出租人負擔之；當地無合作社、農業倉庫設備者，由承租人代為存儲，並通知出租人限於三個月內前來領取，逾期得申請區鄉鎮長照市價標售提存，一切費用由出租人負擔。

政府應徵、應收數額得由前項提存數內徵收之。

第四條

地租繳付之日期與地點，應於租約內訂明。其以實物繳付，須由承租人運送者，應計程給費，由出租人負擔之。

前項實物以純淨乾燥正產物為限，承租人不得有和水、攪糝、攪砂、過蒸等不正當行為，其收受應以檢定合格之衡器為之。

第五條

承租人所需之耕畜、種子或其他生產用具，原由出租人供給者，自本辦法施行後，出租人應依照土地法一二一條之規定，繼續供給，不得藉詞拒絕。

第六條

承租人依土地法第一一九條之規定，為耕地特別改良者，應將改良費之數額通知出租人，並於租約內詳細註明。

第七條

本辦法施行後，水租及其他稅捐之負擔另定之。

第八條

耕地遇有荒歉，得依照當地習慣，按照約定租率，由雙方協議減租，其收穫總量不及二成者，應全部免租。

第九條 出租人非依土地法第一〇九條、第一一四條或土地法施行法第二十七條之規定，不得終止租約。

第十條 承租人無故抗欠地租，得由出租人申請當地政府查明，移請法院，予以假處分。

第十一條 出租人依法律規定，將出租土地收回自耕時，其收回土地併同原耕地，每戶總面積應予限制，由各縣市推行「三七五」地租委員會斟酌地方情形，按土地、種類擬訂標準，報省核定。

第十二條 耕地租用之契約應以書面為之，其申請登記暨換訂租約辦法另訂之。

第十三條 出租人不依照規定申請登記暨換訂租約者，承租人得報請耕地所在地區鄉鎮公所通知限期登記及簽訂租約，如逾期仍不辦理者，依本辦法第十五條之規定辦理。

第十四條 租約解除或終止經雙方同意時，應由出租人、承租人會同耕地所在鄰里長作成同意證明書，送當地區鄉鎮公所登記，以備查考。

第十五條 本辦法施行後，出租人與承租人間發生之爭議，得申請耕地所在地鄉鎮調解委員會先行調解。不服調解時應請該管縣市推行三七五地租委員會予以調處，不服調處者向該管司法機關訴請處理。

前項發生爭議之耕地，在未獲解決前，仍應由原承租人繼續耕種。

第十六條 為便利本辦法實施起見，於省成立推行「三七五」地租督導委員會，各縣市分別成立推行「三七五」地租委員會，其組織規程另定之。

第十七條 本辦法施行細則另定之。

第十八條 本辦法自公布之日施行，並呈報行政院核備。



臺灣省私有耕地租用辦法施行細則（審查修正本）

第一條 臺灣省私有耕地租用辦法施行細則（以下簡稱施行細則）依臺灣省私有耕地租用辦法（以下簡稱耕地租用辦法）第十七條之規定，訂定之。

第二條 耕地租用辦法自民國三十八年第一期農作物收割繳租時起實施，其實施前私有耕地地租之繳付，應依左列規定辦理：

一、凡已經依照「三七五」租率繳租者，出租人不得請求增租；

二、凡已經依照原租約或習慣規定繳租者，承租人不得請求退租或抵繳；

三、應繳而欠繳之地租，得參酌有關約定或當地習慣，由業佃雙方自行協議，協議不成，依耕地租用辦法第十五條規定程序辦理。

第三條 耕地租用辦法第二條所稱正產物，係指每一季節之主要產物而言，田岸地邊附種之豆類等作物及田畑兩期正產物收穫外承租人努力加種之其他作物概以副產物論，承租人如於主要產物生長季節種植其他作物者，應以約定之正產物繳租。

第四條 地租約定以現金繳付者，其數額不得超過耕地租用辦法第二條規定之標準，並以當地農產物市價，折合繳付之。

第五條 耕地出租人應按期收取地租，不得預收，其有按照本省習慣收取押租金者，應依土地法第一一二條規定辦理之。

第六條 出租人依耕地租用辦法第五條之規定，供給承租人以耕畜、種籽或其他生產用具者，應於租約內訂明，並得於規定地租外酌收報酬，但不得超過供給物價值年息百分之十。

第七條

耕地租用辦法第七條所稱水租係指特別水租及普通水租而言，所稱稅捐係指戶稅、所得稅及餘糧收購而言。水租及稅捐之負擔，依左列之規定：

一、特別水租係關於租賃物之修繕及改良，由出租人負擔之，普通水租係生產經營費用，由承租人負擔之；

二、戶稅、所得稅按實際收益調整之；

三、餘糧收購按照三七五地租標準折算之。

第八條

耕地租額低於「三七五」者，原有租額及一切稅捐之負擔一律從其原約定辦理。

第九條

出租人對應繳之田賦及餘糧暨其他稅捐，不得因地租爭議，藉口抗欠，違者依法懲處。

第十條

依耕地租用辦法第九條之規定，終止租約時，應依左列規定以書面通知：

一、定期租約於租約期滿前三個月通知承租人；

二、不定期租約依土地法第一一六條之規定，於一年前通知承租人。

前二項終止租約過耕時均應於農作物收成後為之，如發現損害，應歸責於承租人者，出租人得向承租人請求賠償。

第十一條

依耕地租用辦法第十一條收回自耕之土地，依照左列規定：

一、土地坐落以距離出租人設定戶籍住址十華里以內者為限；

二、土地面積應依土地法施行法第七條規定，以純收益足供一家十口之生活為標準，其超過十口者，比例增加。



第十二條 依耕地租用辦法第十二條成立之租約應載明土地，標示租額、租期及交租地點暨業佃雙方應有之負擔等事項。

第十三條 出租人出賣或出典耕地時，應依土地法第一〇七條之規定，將耕地面積價格以書面徵詢承租人能否照價承買或承典，在十日內未得承租人答復前，不得賣典與他人。出租人如因無人買典，而貶價出賣或出典時，仍應照上項規定辦理。

第十四條 區(市)、鄉、鎮(縣)長於本(區)鄉鎮推行三七五地租工作辦理完竣後，應將辦理成果列表層報查核(格式另訂之)。

第十五條 本細則自公布之日施行，並報行政院備案。

臺灣省推行「三七五」地租督導委員會組織規程(審查修正)

第一條 本規程依照臺灣省私有耕地租用辦法第十六條之規定訂定之。

第二條 臺灣省推行「三七五」地租督導委員會(以下簡稱督導委員會)以督導各級辦理三七五地租之機構積極進行，如期完成全省三七五地租為目的。其職掌之事項如左：

- 一、關於各縣市推行「三七五」地租工作之督導事項；
- 二、關於推行「三七五」地租之宣傳事項。

第三條 督導委員會以左列人員為委員，由省府主席分別聘派組織之：

- 一、臺灣高等法院院長；
- 二、臺灣省參議會議長；
- 三、省府委員(不兼廳處長)五人；
- 四、地方公正人士八人；

五、新聞處長；  
六、地政局長。

第四條 督導委員會設主任委員一人，由省政府主席就委員中指定之。

第五條 督導委員會開會時，以主任委員為主席，主任委員缺席時，由委員中推定一人代理。

第六條 督導委員會設秘書一人，幹事若干人，辦理文牘、會議紀錄、報告以及其他事務，由主任委員就有關機關職員中派兼之。

第七條 督導委員會暨辦事人員均為無給職，但出外督導時，得報支旅費。

第八條 督導委員會所需業務督導經費，應編具預算，呈請省政府核撥。

第九條 本規程自公布之日施行。

臺灣省各縣市推行「三七五」地租委員會組織規程（審查修正本）

第一條 本規程依照「臺灣省私有耕地租用辦法」第十六條之規定訂定之。

第二條 臺灣省各縣市推行「三七五」地租委員會（以下簡稱本會）職掌如左：

- 一、關於推行「三七五」地租之督導事項；
- 二、關於推行「三七五」地租之宣傳事項；
- 三、關於推行「三七五」地租糾紛之調處事項；
- 四、關於主管機關工作執行之諮詢事項；
- 五、關於正產物收穫總量標準之規定事項；
- 六、關於收回自耕土地面積標準之規定事項；



第三條

七、其他有關地租事項。

本會以左列人員為委員組織之：

一、縣市長；

二、縣市政府警察、社會、地政、農林各單位主管人員；

三、法院代表一人；

四、參議會代表一人；

五、農會代表一人；

六、中等學校校長三至五人；

七、地方公正人士三人；

八、地主、佃農、自耕農各二人。

六、七、八各項人員由縣市長聘派之。

第四條

本會以縣市長為主任委員，綜理會務，並於開會時為主席。

第五條

本會所需辦事人員由縣市政府職員中調派兼任，不另支俸，其辦理會務著有成績者，得報請省政府獎勵之。

第六條

本會所需業務經費在縣、市政府預備金項下開支（修正條文）。

第七條

本會決議事項送由縣市政府執行之。

第八條

本會於必要時設置（區）（市）鄉（鎮）縣分會，由縣市長分別聘派左列人員為委員組織之：

- 一、區鄉鎮長；
- 二、國民學校校長、教師三至五人；
- 三、警察派出所長；
- 四、地方公正人士三人；
- 五、農會代表一人；
- 六、地主、佃農、自耕農代表各二人。

第九條 本規程自公布之日施行。

臺灣省辦理私有耕地租約登記注意事項（審查修正本）

- 一、本省私有耕地（以下簡稱耕地）租約登記，以各縣市政府為執行機關。為執行便利起見，指定區（市）或鄉鎮（縣）公所辦理租約登記。
- 二、耕地租約無論定期或不定期，均應依照「臺灣省私有耕地租用辦法（以下簡稱耕地租用辦法）第十二條規定，向土地所在地之該管區（市）或鄉鎮（縣）公所聲請登記。
- 三、申請租約登記期限依左列之規定：
  - （一）原有耕地租約及依習慣為口頭約定者，應於本注意事項頒布後一個月內依法申請登記，並換訂租約。
  - （二）本注意事項頒布後，當事人於發生或終止租賃關係時起，應於一個月內申請登記。
- 四、耕地租約登記應由出租人及承租人依式填具私有耕地租約登記申請書（以下簡稱申請書）二份，及戶籍謄本各一份，並檢同原租約（口頭約定者免繳）送經承租人所在地村里長證明無誤後，除抽存申請書一份外，其餘文件彙送區（市）或鄉鎮（縣）公所。前項申請書及租約格式如附表（一



）、（二），由縣、市政府統一印發，酌收工本費，並由出租人負擔之。

五、區（市）或鄉鎮（縣）公所於收到租約及申請書後，應於十日內審核登記完竣，並換發租約。

前項審核時應注意申請書所列土地標示及出租人姓名欄等與土地臺帳、戶籍謄本切實核對之。

六、申請書經（區）（市）或鄉鎮（縣）公所審核無訛後，應即編列登記號數，記明登記年月日，加蓋機關印信及主管人員名章，裝訂成冊，作為租約登記簿，並填發租約三份，以正本二份分別發交出租人及承租人收執，副本一份交由承租人所在地區（市）鄉鎮（縣）公所編號留存。上項申請如為原租約之換訂，應在原租約上加蓋「本租約經已驗訖另行換訂，應予作廢」戳記。

## （二）臺灣省鐵路公路沿線交通維護辦法案。

臺灣省警備總司令部為期發動民眾力量，以維護本省鐵路公路沿線交通之安全，依三十年十一月二十日國民政府公布之「全國鐵路、公路、水路、驛路沿線交通維護辦法」，參酌本省實際情形，擬訂「臺灣省鐵路公路沿線交通維護辦法」，請以本府名義公布施行等情；到府，經酌加修改，是否可行，謹提請公決。

決議：付審查，推朱委員文伯、朱委員佛定、游委員彌堅、馬委員壽華、李委員翼中、交通處陳處長（清文）、警務處王處長（成章）、法制室陳主任（建中）為審查人，並請警備總司令部參加，由朱委員召集。

### 臺灣省鐵路公路沿線交通維護辦法（註一〇）

第一條 臺灣省政府為期本省鐵路、公路沿線交通益臻安全起見，依照「全國鐵路、公路、

水路、驛路沿線交通維護辦法」，並參酌本省實際情形，特訂定本辦法。

第二條 本辦法所稱鐵路公路，係指本省各線公營鐵路暨幹線公路（省道）而言。

第三條 各縣市政府為交通防護負責機關，對於轄境內鐵路、公路應督飭當地區、鄉、鎮、里鄰長及居民共同維護，並指飭縣市各級警察機關負責督導及協助維護之。

第四條 鐵路公路沿線兩側各五公里以內地區之里鄰長及居民（以下簡稱當地里鄰長及居民）對於交通路線防護應負之責任如下：

一、當地里鄰長有召集壯丁分段巡視（情況必要）及維護交通路線之責。

二、平時在鐵路、公路沿線兩側各一公里以內地區之居民，負有隨時週密巡視路線之責，如發現異徵時一面報知當地警察（當地有鐵路警察時並報告鐵路警察，以下同）；一面報知里鄰長。

三、里鄰長除於必要時，定期召集壯丁分段巡視外，如接前款居民之報告或當地警察之指示，認為情節較重者，亦得隨時召集壯丁巡視之。

四、本里鄰境內如查有寄藏、收買、鎔化有關一切交通器材及附屬物品之人犯，或曾在他里鄰內犯有上述情事之逃犯，應迅速向當地警察檢舉或捕送。

五、遇有歹徒竊取車輛、機場、廠站、倉庫、貨物應協同當地警察拘捕，如力量不足時，報告附近警備部隊或憲兵協助之。



六、遇有歹徒縱火焚燒車輛、機場、廠站、倉庫或拆毀爆炸山洞、橋樑、路軌或破壞路面，應召集壯丁，協同警察，一面緊急救護；一面飛報附近警備部隊或憲兵拘捕。

七、遇有歹徒竊取關於一切交通器材及燃料或附屬物品，應協同當地警察嚴緝解辦。

八、遇車輛、機場、倉庫等發生火警時，應召集壯丁，協同當地警察或附近軍憲前往緊急救護。

九、遇境內發現反動份子及行跡可疑之人，或反動宣傳品，應立即探報當地警察，注意防範查緝。

十、遇沿線有匪情或發現異徵時，應召集壯丁巡視，並分任協防。

十一、遇有憲警至本里鄰境內查訪破壞交通案件或逮捕破壞交通人犯時，應協同嚴密查緝，務獲解辦。

前項第一至第三各款巡視任務，在同一里鄰內由里鄰長自行處理，在相連里鄰內，由鄰接里鄰長協商處理之。

第五條 當地警察與當地區、鄉、鎮、里鄰長及居民間應規定信號，備有警報時相互傳遞其設置、位置及方式，自行妥適辦理之。

第六條 各路沿線區、鄉、鎮、里鄰長及居民如維護路線確有成績者，應由當地警察機關按級呈報縣市政府分別轉請獎勵。

第七條 各路沿線區、鄉、鎮、里鄰長及居民如有違犯本辦法之規定者，應由當地警察機關按級呈報縣市政府，分別懲處。

第八條 縣市警察人員執行本辦法，對各路沿線區、鄉、鎮、里、鄰長及居民如有濫用職權，便利私圖，得由區、鄉、鎮、里鄰長呈報縣市政府查實，依法懲處。

第九條 本辦法自公布之日施行。

### (三)高雄縣三十八年度地方歲入出總預算案。

財政廳、會計處簽呈稱：「奉交下高雄縣三十八年度地方歲入歲出總預算及該縣參議會審議意見書一案。查該縣原編數為二一、六五八、一七八、八一二元，該縣參議會審查意見除各科目間略有修改外，餘照原案通過。經核其中仍有與省定計算標準未符之處，自應予以更正（詳見修正事項表），更正後歲入出擬各准編列二一、〇五五、一六一、八一二元，內教育及文化支出一項占歲出總額（除預備金外計算）僅為百分之三一·九，未達憲法規定應占百分之三十五，且較三十七年度所占百分之三二·六九反而略減。惟該縣財源短絀甚鉅，無法代予增列，擬飭另籌合法財源，辦理追加，務期達到上年度最低百分數。是否有當？理合檢同總預算書、參議會審議意見書，並加具修正事項表，修正後歲入出總表各一份，簽請察核提會議決交辦。」等情；到府，謹提請公決。

決議：通過。

臺灣省高雄縣三十八年度地方總預算修正事項表（略）

臺灣省高雄縣三十八年度地方預算歲入總表 修正後（略）



臺灣省高雄縣三十八年度地方預算歲出總表 修正後（略）

#### （四）新竹縣三十八年度地方歲入出總預算案。

財政廳、會計處三月十七日簽呈稱：「奉交下新竹縣三十八年度地方歲入歲出總預算及預算更正表並該縣參議會審議意見書一案。查該縣原編數為一八、二六九、一九三、九四七元，嗣經更正為一八、七一九、二一九、九四七元，該縣參議會審議照案通過，經核大致尚合，除間與省定計算標準略有未符，經予更正（詳見修正事項表），計歲入出擬各准編列一八、六二六、九七七、五一六元，更正後教育及文化支出一項，占歲出總額（除預備金外計算）百分之三九·六九，已達憲法規定應占百分之三十五以上。擬照此編列，是否有當？理合檢同原預算書及更正表暨參議會審議意見書，並加具修正事項表及修正後歲入出總表，簽請察核提會議決交辦。」等情；到府，謹提請公決。

決議：通過。

臺灣省新竹縣三十八年度地方總預算修正事項表（略）

臺灣省新竹縣三十八年度地方預算歲入總表 修正後（略）

臺灣省新竹縣三十八年度地方預算歲出總表 修正後（略）

#### （五）澎湖縣三十八年度地方歲入出總預算案。

財政廳、會計處三月十七日簽呈稱：「奉交下澎湖縣三十八年度地方歲入歲出總預算及參議會審議意見書一案。查該縣原編數為二、七〇九、五〇一、九〇一元，並據報經該縣參議會審議，除



提增列孔子廟維持費及請省庫補助一億元，為警邏船修理費外，餘照原案通過。經核與省定計算標準略有未符，經予更正（詳見修正事項表），計歲入出擬各准編列二、七〇二、四八三、四九二元。更正後教育及文化支出一項，占歲出總額（除預備金外計算）約百分之二七·三一，雖未達憲法規定應占百分之三十五，但較三十七年度所占百分之二五·九〇已有增加。擬照此編列，是否有當？理合檢同原總預算書並加具修正事項表及修正後歲入出總表，簽請察核提會議決交辦。」等情；到府，謹提請公決。

決議：通過。

臺灣省澎湖縣三十八年度地方總預算修正事項表（略）

臺灣省澎湖縣三十八年度地方預算歲入總表 修正後（略）

臺灣省澎湖縣三十八年度地方預算歲出總表 修正後（略）

#### （六）臺北縣三十八年度地方歲入出總預算案。

財政廳、會計處三月十一日簽呈稱：「奉交下臺北縣三十八年度地方歲入歲出總預算及該縣參議會審議意見書一案。查該縣原編數為二三、八四〇、九〇五、三四九元，該縣參議會審議結果，除各科目間略有增減外，餘照原案通過，經核大致尚合，惟間與省定計算標準略有未符，經予更正（詳見修正事項表），計歲入出擬各准編列二四、二三六、六二七、八九三元，更正後教育及文化支出一項，占歲出總額（除預備金外計算）約百分之三一·三二，雖未達憲法規定應占百分之三十五，但較三十七年度所占百分之三一·七〇已有增加。擬照此編列，是否有當？理合檢同原總預算書、參議會審議意見書並加具修正事項表及修正後歲入出總表，簽請察核提會議決交辦。」等



情；到府，謹提請公決。

決議：通過。

臺灣省臺北縣三十八年度地方總預算修正事項表（略）

臺灣省臺北縣三十八年度地方預算歲入總表 修正後（略）

臺灣省臺北縣三十八年度地方預算歲出總表 修正後（略）

（七）基隆市三十七年度地方總預算第五次追加預算案。

財政廳、會計處三月二十二日簽呈稱：「奉交下基隆市三十七年度地方歲入出總預算第六、七次追加預算，業經依照規定，予以併案審核，計歲入出擬各准追加六〇七、五三〇、三九五元，理合擬具該市三十七年度第五次（依本府核定次序）追加預算核定本及說明書各一份，簽請察核，提會議決交辦。」等情；到府，謹提請公決。

決議：通過。

臺灣省基隆市三十七年度第五次追加預算核定本（略）

臺灣省基隆市三十七年度第五次追加預算說明書（略）

（八）臺南市三十七年度地方歲入出總預算第六次追加減預算案。

財政廳、會計處三月十七日簽呈稱：「奉交下臺南市三十七年度地方歲入出總預算第六次追加減預算書，業經依照規定予以審核，計歲入出擬各准追加一六二、〇九七、七九九元。理合擬具該市三十七年度第六次（依本府核定次序）追加減預算核定本及說明各一份，簽請察核，提會議決交

辦。」等情；到府，謹提請公決。

決議：通過。

臺灣省臺南市三十七年度第六次追加（減）預算核定本（略）

臺灣省臺南市三十七年度地方總預算第六次追加減預算說明書（略）

(九)高雄縣三十七年度地方歲入出總預算第三次追加減預算案。

財政廳、會計處三月十七日簽呈稱：「奉交下高雄縣三十七年度地方總預算第三次追加減預算書，業經依照規定予以審核，計歲入出擬各准追加五九三、七九一、四九三元（內縣部分四二二、九二五、六九六元，鄉部分一七〇、八六五、七九七元）。理合擬具該縣三十七年度第三次（依本府核定次序）追加減預算核定本及說明各一份，簽請察核，提會議決交辦。」等情；到府，謹提請公決。

決議：通過。

臺灣省高雄縣三十七年度地方歲入出第三次追加減預算核定本（略）

臺灣省高雄縣三十七年度地方歲入出第三次追加減預算核定本說明書（略）

(十)花蓮縣三十七年度地方歲入出總預算第七次追加預算案。

財政廳、會計處三月二十二日簽呈稱：「奉交下花蓮縣三十七年度地方總預算第八次追加減預算，業經依照規定予以審核，計歲入出擬各准追加五四二、八一六、一八二元（縣部分四三七、〇六二、九六二元，鄉部分一〇五、七五三、二二〇元）。理合擬具該縣三十七年度第七次（依本府



核定次序）追加預算核定本及說明書各乙份，簽請察核，提會議決交辦。」等情；到府，謹提請公決。

決議：通過。

臺灣省花蓮縣三十七年度第七次追加預算核定本（略）

臺灣省花蓮縣三十七年度第七次追加預算說明書（略）

（士）臺東縣三十七年度地方總預算第四次追加減預算案。

財政廳、會計處三月二十三日簽呈稱：「奉交下臺東縣三十七年度地方總預算第五、六兩次追加減預算書，業經依照規定予以併案審核，計歲入出擬各准追加六六二、六七七、五九二元（縣部分五二二、一七九、二二四元，鄉部分一四〇、四九八、三六八元）。理合擬具該縣三十七年度第四次（依本府核定次序）追加減預算核定本及說明書各乙份，簽請察核，提會議決交辦。」等情；到府，謹提請公決。

決議：通過。

臺灣省臺東縣三十七年度第四次追加（減）預算核定本（略）

臺灣省臺東縣三十七年度地方總預算第四次追加減預算說明書（略）

註解

註一：陳世燦，日本帝國大學、中央訓練團訓育幹事班畢業。民國三十四年派代糧食局副局長。三十五年任臺灣物價委員會糧食專門委員，同時出任長官公署參議。又被派任臺灣省行政長官公署肥料運銷委員會設計視察組組

長，兼合作管理委員會委員，此時任農林處副處長。

註二：臺灣電力公司的前身是日治時期的「臺灣電力株式會社」，為民國八年總督明石原二郎以官民合營方式所成立，成立後開始著手興建日月潭發電工程，並在臺灣西部建造貫通南北之輸電線。至臺灣光復後為中華民國政府接收，成立臺灣電力公司。見〈歷史與發展〉，《臺灣電力公司》。<http://www.taipower.com.tw>；〈臺灣電力公司〉，《維基百科》。<http://zh.wikipedia.org/wiki/臺灣電力公司>。

註三：劉晉鈺（一八九八—一九五〇），福建林森人。上海震旦大學理工學院電氣系畢業，法國巴黎大學深造。民國二十一年八一三之役，維持松滬軍民之自來水及電力有功。京滬陷落後，退往雲南昆明，擔任資源委員會昆明電廠工程處主任，昆明電廠廠長。二十九年赴越南兼任經濟部駐越總代表。三十二年赴美，加等國考察電氣事業。三十四年返國任資委會專門委員、臺灣電力事業接管委員會主任委員。臺電公司成立後，擔任該公司董事長兼總經理。

註四：黃朝琴（一八九七—一九七二），臺南人。日本早稻田大學政治經濟科畢業，美國伊利諾大學政治學碩士。曾任外交部亞洲司科員、科長，駐舊金山、仰光、加爾各達總領事。抗戰勝利後任外交部駐臺灣特派員兼臺北市市長。三十五年被選為臺灣省參議會議長。

註五：省商會，前身為日據時期之「臺灣商工經濟會」，以臺灣地區產業經濟之統制、營運、整備、聯絡、調查、研究、改良以及戰時商品議價、日用必需品之配給等為主要任務。臺灣光復後，改組為「臺灣省商會聯合會」，以協助政府調節民生物資、平抑物價為主要任務。

註六：殷占魁（一九八九—一九五七），臺南後壁人。臺灣總督府國語學校師範部乙科。日本宇都宮高等師範學校畢業。曾任菁寮、鹽水等公學訓導、後壁庄助役、明治製糖株式會社原料委員等職。戰後任臺灣省農會理事長，領導全省農會營運。

註七：臺灣省工業會於民國三十六年籌組，於三十七年在臺北市舉行第一屆第一次會員代表大會，林挺生擔任第一屆及第二屆理事長。

註八：林挺生（一九一九—二〇〇六），臺北市人，臺灣大學化學系畢業，韓國中央大學名譽理學博士。民國三十一年任大同鐵工所社長，次年創設大同工業職業學校，出任校長。三十六年當選首屆立法委員、南區工礦代表及



中華民國全國工業總會常務理事。三十七年擔任臺灣省工業會理事長、臺灣區機械工業同業公會常務理事長、臺灣區電工器材同業公會理事長。三十八年設立大同公司，開始經營家電及重電業。

註九：臺灣省教育會是民國三十五年三月由游彌堅、徐慶鐘及周延壽等人以當時臺灣剛光復不久，一切教育措施均需從頭做起，應團結全省教育界人士協助進行，倡議組織，經聯名發起籌組臺灣省教育會，設立籌備委員會，進行籌組工作。於當年六月十六日於臺北市中山堂舉行成立大會，通過會章，選舉理監事，決議接收日治時代前臺灣教育職員互助會的一切財產文卷，繼續辦理其業務。

註一〇：「臺灣省鐵路公路沿線交通維護辦法」八條條文於三十八年六月三十日由省政府公布施行。見臺灣省政府秘書處編：《臺灣省政府公報》，秋字第一期（三十八年七月二日），頁二—三。

# 臺灣省政府委員會第九十二次會議紀錄

時間：三十八年四月一日上午九時

地點：本府四樓會議室

出席：陳 誠 李翼中 朱文伯 劉兼善 南志信 朱佛定 嚴家淦（陳運生代）（註一） 游彌堅

馬壽華 陳啟清 許恪士（謝東閔代） 李連春 楊家瑜 杜聰明

列席：王成章 吳錫澤 王肇嘉 張國鍵 顏春輝 李萬居 沈時可 陳運生 蔡玄甫 華壽嵩

李植泉（胡元璋代）（註二） 劉慕曾 趙志珪（註三）（陳尚文代） 浦薛鳳 葛之覃

徐廷瑚 徐慶鐘 陳建中

主席：陳誠

紀錄：荊德明 沈維甫

## 報告事項

（一）奉院令中央駐臺各機構人員由本主席負責指揮監督，報請公鑒案。

## 討論事項

（一）本省三十八年度施政計畫大綱審查報告案。

（二）臺灣省農會與合作社合併辦法審查報告案。

（三）加強保林、造林、育林工作方案。

（四）修正臺灣省限制使用汽車實施辦法草案，請公決案。





(五) 臺灣省推行「三七五」地租督導委員會組織規程、臺灣省各縣市推行「三七五」地租委員會暨臺灣省辦理私有耕地租約登記注意事項審查報告案。

(六) 本省各山林管理所變更組織案。

(七) 開放鹿港、後龍、東石等三港為省際港案。

(八) 請寬籌斗六土地改良事業資金，以利糧食增產案。

(九) 山地行政處結束辦法案。

(十) 省立松山、錫口、樂生療養院組織規程修正草案暨農林公司所屬各分公司業務檢討及機構調整計畫審查報告案。

(十一) 充實職業學校設備，加強生產組織，並發給生產資金，以利職教案。

(十二) 撤銷肥料運銷委員會審查報告案。

## 報告事項

(一) 奉院令中央駐臺各機構人員由本主席負責指揮監督，報請公鑒案。(已報告)

奉行政院參捌穗四字第六三〇號訓令開：「茲派該主席對中央駐臺各機構人員負責指揮監督，除分令各部會轉飭所屬遵照外，仰即遵照，此令。」等因；奉此，除分別函令知照外，謹報請公鑒。

批示：注意態度，尊重中央，協助解決問題。

## 討論事項

(一)本省三十八年度施政計畫大綱審查報告案。

本案經本府委員會第八十九次會議決議：「付審查，推全體委員為審查人，並由有關廳處長參加，由朱委員佛定召集。」茲據審查報告稱：遵於三月十五日召集開會，審查完畢，擬具審查報告及修正草案呈核。等情；到府，謹提請公決。

決議：修正通過。

本省三十八年度施政計畫大綱審查報告

本案經詳加討論，其中重要修改內容計有下列各點：

一、政治欄推行地方自治部門，關於省縣市議員及省縣市首長民選問題，僉以原規定空洞而無作用，難饜省民期望，在運用技術及文字上，似應加以修飾改正，爰提出甲、乙兩修正案，建議省政府委員會討論，在再決定採擇何案。惟此兩修正案基本精神則相同，均將該項選舉可否提前辦理問題，交地方自治研究會研究。

批示：1.交自治研究會；2.照甲案。

二、政治欄戶政部門原列有「辦理全省人民財產總登記」一項，討論時大都認為人民財產之登記，目的在求確實，惟就實施技術上論，對於不動產部分，可以調查清楚，對動產部分，則無法得到確實數目。尤以現在各省來臺人士幾全部僅有動產而無不動產，似此即使耗費人力、財力，其調查結果亦難得確實之資料，故主刪去。如決定舉辦，則以改列財政部門為宜。

批示：1.交經濟研究會專案研究；2.刪。

三、政治欄地政部門十款，實施土地改革部分，有主修改為「研究土地改革之實施，以限制私有土



地最高額，分期徵收，重行分配，逐步實行耕者有其田之政策為原則」者，惟此為重大政策之決定，究竟是否開始實施，抑先予研究後再辦，應請省政府委員會決定。

批示：交經濟研究會專案研究。

四、政治欄警政部門，增列實行警政一元化，惟交通處陳處長「清文」意見，認為鐵路警察是否一併歸併在內，尚可考慮。

批示：擇用日治時代辦理。

五、政治欄社會部門原列有管制各種物價，此點討論甚久，僉以任務重大，恐難收實效，與其列入，不能收取實效，不如刪去為宜。

批示：刪。

六、經濟欄各項興建及生產數字，為求覈實起見，略有增減：

1. 關於糧食、小麥、大麥、雜糧之增產，增加落花生一項，並由原列之二萬公噸增為三萬公噸。

2. 水利防洪、興建丁壩，由八〇座增加為一〇二座。

3. 工礦機械工業，修理船舶，由三十五萬公噸，改為二十七萬公噸。

4. 工礦農產加工業，關於樟腦部分，精製樟腦原由粗製樟腦內提煉，原文分別為兩種數字，實為重複，因將精製樟腦部分刪去，又鳳梨罐頭由二十萬箱改為十二萬箱。

批示：交經委會。

七、經濟欄金融部門，關於生產貸款加入漁業生產貸款一項，又以幣值不穩定，貸款數額與業務發展有連帶關係，各項分配數字難期適合，均主刪去數目字，由財政廳及省銀行自由運用，較為

合宜。是否可行？仍俟省府委員會決定。

八、文化欄關於職業學校及專科以上學校，原均規定增加班級，惟討論時顧慮畢業後出路問題，深恐引起失業、安置問題，故改為提高素質，以重質不重量為原則。又劉委員兼善認為除各有關條文內，已分列提高素質字樣外，應再有專條以引起注意，經於尾端加列一項。

九、此外文字上略加修改。

召集人：朱佛定。

### 臺灣省政府三十八年度施政計畫大綱草案

#### 第一 總則

- 一、遵照三十八年度國家施政方針，及適應本省實際需要，以確定本省本年度之施政計畫。
- 二、各種建設事業，應在整個計畫之下，力求配合，積極完成。
- 三、糧食增產為本年度首要中心工作，各部門均須協同進行，以期集中力量解決需要。
- 四、政治部門應以推行地方自治，實行土地改革，厲行三七五佃租，及簡化行政機構，健全各級自治及行政幹部實行分級分層負責，提高行政效率，整肅政治及社會風氣為中心工作，以奠定民主憲政之基礎。
- 五、經濟部門應以整理公營事業、修建農田水利、發展國民經濟、增加生產、逐步實行日用必需品之配售為中心工作，以促進民生主義經濟政策之實施。
- 六、文化部門應以發展國民教育，充實省、縣、市立中等以上學校，培養師資，造就政治、經濟建設所需之專門人材，並推行國語運動與提高國家民族意識為中心工作，以奠定實施計畫教育之基礎。



## 第二 政治

壹、推行地方自治：

擬就下列兩種方式，提請省府會議決定擇用何案：

甲案原卯、辰兩項刪去，改為：

子、訓練人民行使四權，以培養自治能力。

丑、充實村里民大會，並確立鄉鎮區民代表會書記專任制度。

寅、組織臺灣省地方自治研究會，研究下列兩項選舉提前處理問題及其他有關自治事項：

一、省民代表及省議員、省長等之選舉；

二、縣市民代表及縣市議員、縣市長等之選舉。

乙案改為：

子、訓練人民行使四權，以培養自治能力。

丑、充實村里民大會，並確立鄉鎮區民代表會書記專任制度。

寅、省民代表及省議員、省長之選舉，於省縣自治通則奉頒後，分期辦理之。

卯、縣市民代表及縣市議員、縣市長之選舉於省縣自治通則奉頒後，分期辦理之。

辰、組織臺灣省地方自治研究會，研究寅、卯兩項選舉提前處理問題，其他有關自治事項。

貳、簡化行政機構：

子、省級不必要之機關，分別予以裁併，各機關員額，應本實際需要，予以調整；

丑、縣市級不必要之機關，分別裁併，並力求其健全；

寅、鄉鎮區組織應予充實。

叁、實行分級分層負責制：

子、實行省縣市分級負責制；

丑、省縣市各機關實行分層負責制；

寅、提高縣市長權責。

肆、調整行政區制：

子、研究縣市行政區劃之調整：

丑、整理鄉鎮區行政區劃。

伍、人事管理：

子、健全各級人事管理機構；

丑、推行考詮制度；

寅、舉行職位分類調查；

卯、厲行平時考核與獎懲；

辰、舉辦內外互調；

巳、訓練各級自治及行政幹部；

午、輔導青年就業；

未、整肅政治風氣。

陸、戶政：

子、充實各級戶政機構，簡化手續，嚴密管理戶口動態。

丑、舉行全省戶口總清查。



柒、地政：

子、實施土地改革，限制私有土地最高額，依法定程序分期實施徵收，重行分配，逐步實行耕者有其田政策；

丑、改善租佃制度，私有土地一律厲行以正產物收穫量千分之三七五為佃農納租最高額；

寅、完成公地放領及處理公地放租檢查工作，並嚴懲包租轉租；

卯、都市公地及日產土地，重訂放租辦法，促進房屋建設；

辰、規定都市地價，從價徵稅，俾漲價歸公；

巳、舉辦全省土地普查，勘定地目等則，整理地籍圖冊；

午、查測荒地，劃定墾區，厲行荒地開墾。

捌、糧政：

子、收儲：

一、繼續徵收田賦實物，帶徵公學糧，並調整隨賦收購與累進收購大中戶餘糧。

二、經收公有土地佃租與收購留用公地稻穀。

三、辦理肥料、豆餅、農具、布疋及其他農民主要必需品交換糧食。

四、收購主要雜糧。

丑、供應：

一、供應軍糧及公糧；

二、統籌公教員工及人民配售食糧。

寅、管理：

玖、財政：

子、省財政：

一、稽徵國省稅：

甲、加強課徵直接稅、貨物稅；

乙、整頓田賦，繼續處理田賦徵實；

丙、查定地價，開徵都市地價稅及土地增值稅。

二、增加公賣收入；

三、稽核公營事業財務收支；

四、整理公產公物；

五、加速清理日產：

甲、迅速出售日產房屋；

乙、清理耕地基地，分別放租；

丙、繼續標售與讓售日資及日臺人民合資之企業；

丁、稽核日產收支，及清理各標售企業之債權債務。



丑、縣市財政：

一、調整稅制：

甲、調整稅價，釐訂比額；

乙、舉辦稅源總調查；

丙、改進稽徵技術。

二、增闢稅源。

三、建立公有財產管理制度。

四、推行鄉鎮公庫。

五、強化財務機構。

拾、警政：

子、實行警察一元化，並調整各級警察機構，使能確實配合地方行政；

丑、充實警校，加強訓練；

寅、加強治安，根除竊盜；

卯、加強消防設備，整理交通及環境衛生；

辰、加強經濟警察，協助管制市場及防緝走私；

巳、加強警備電訊，充實裝配；

午、加強警民協會，增進警民合作。

拾壹、社會：

子、社會組織：

一、指導各種人民團體，並督導活動，加強業務；  
二、舉辦社會調查及勞工調查。

丑、社會運動：

一、推行國民義務勞動及各種社會運動；  
二、提倡節約，破除迷信，改正奢侈糜費之生活。

寅、社會福利：

一、逐步推行公醫制度；  
二、充實公私救濟機關，辦理育幼養老及收容殘廢業務；  
三、發動社會互助組織；  
四、加強職業介紹；  
五、促進勞資協調，加強農工福利及婦女兒童福利；  
六、建立各地社會服務處，加強社會服務工作。

拾貳、衛生：

子、充實各級醫院及衛生院所，增加設備及補充各種藥品；  
丑、充實衛生試驗所，大量製造各種疫苗；  
寅、防治各種傳染病及防治區域性疾病；  
卯、改善環境衛生；  
辰、設立飲食化驗室，並管理給水衛生；  
巳、舉辦各級衛生人員訓練，並提倡健康運動；



午、管理有關衛生商店，並切實管理成藥。

拾叁、禁毒：

子、舉辦全省煙毒總檢查；

丑、根絕種、運、吸、製、藏各種煙毒犯。

拾肆、役政：

子、辦理及齡男子身家及體格調查；

丑、辦理抽簽，準備徵集；

寅、訓練兵役幹部及在鄉軍人。

### 第三 經濟

壹、農林

子、農業

一、糧食：

甲、勵行米穀增產，預定增產目標一五〇、〇〇〇至二〇〇、〇〇〇公噸；

乙、增加落花生、小麥、大麥、玉蜀黍、粟等雜糧二〇、〇〇〇至三〇、〇〇〇公噸。

丙、擴展耕地，增加稻作面積，並獎勵荒地開墾；

丁、繁殖水稻原種，以確保優良品種，增加單位面積產量；

戊、推廣特約農家一二四處，並舉辦糧食增產競賽；

己、增加綠肥二〇、〇〇〇公噸，並增產堆肥三〇〇、〇〇〇公噸。

二、特產：

甲、增加植茶面積一〇〇〇公頃；

乙、增加鳳梨栽培面積一、五〇〇公頃；

丙、增加種植蔴類面積二、〇〇〇公頃；

丁、辦理各種特產示範經營，繁殖種苗，推廣優良品種。

三、蠶桑：

甲、推廣優良蠶種三、〇〇〇張；

乙、繁殖桑苗二〇〇、〇〇〇株。

四、防治病蟲害：

甲、水稻、桔、柑、蔬菜等病蟲害之防治；

乙、臨時病蟲害之防治。

五、籌購化學肥料一五〇、〇〇〇至一八〇、〇〇〇噸。

六、籌購優良農機具與農藥械，並調查本省農具產銷狀況及獎勵改良。

七、改進農業經營技術，並實施農產品檢驗，提高農產標準。

八、指導改組各級農會，加強業務，並普遍設立村里農業小組。

九、獎進農村副業。

丑、林業

一、造林：

甲、造經濟森四、五〇〇公頃；

乙、造治水森二、〇一〇公頃；



丙、造保安林五〇〇頃；

丁、造海岸林八六五公頃；

戊、造防風林四二七·七八公頃；

己、獎勵民營造林事業。

二、護林：

甲、加強保林工作，嚴禁濫墾、濫伐，取締引火燒山，並獎勵保林出力人員；

乙、加強各地護林協會。

三、育苗：

甲、培育經濟林苗木一三、七〇〇、〇〇〇株；

乙、培育海岸林苗木五、〇〇〇、〇〇〇株；

丙、培育耕地防風林苗木一、九八〇、七〇〇株。

四、森林經理：

甲、辦理森林治水量試驗及造林地之測量；

乙、組織施業案調查隊，分區實施檢訂調查；

丙、勘查森林用地及整理地籍；

丁、管理營林財產及林產物之處理；

戊、編查保安林與加強視導業務。

五、發展阿里山林場、竹東林場、八仙山林場、太平山林場、巒大山林場及太魯閣林場之生產事業。

六、整理各林場木材加工廠，整備運輸器材及調節各種木材之供需。

寅、畜牧：

一、推廣役牛、乳牛、豬、羊及家禽等之增產；

二、加強製造獸役血清疫苗五〇〇、〇〇〇CC及研究各種獸疫防治；

三、設立防疫站為防疫示範村，並推行肉乳檢驗制度。

卯、漁業：

一、增加海岸漁獲量一〇、〇〇〇公噸；

二、增加養殖漁獲量三、〇〇〇公噸；

三、健全漁業團體，辦理漁撈人員訓練；

四、修造並增添漁船，充實漁具；

五、獎勵遠洋及養殖漁業，並舉辦增產競賽；

六、調查漁業經營動態；

七、防止海上漁船之遭難與救濟。

貳、水利

子、防洪：

一、修復及興建各主要河流堤防及各護岸丁壩，並加強已築堤防護岸之保養工作：

甲、修復堤防一〇、三二七公尺；

乙、興建堤防三、三七六公尺；

丙、保養堤防五、〇五九公尺；



丁、興建丁壩一〇二座。

二、興修木瓜溪攔砂壩工程。

三、繼續處理阿公店溪、草嶺等地蓄水庫工程。

四、繼續修復南濱海堤工程。

五、督導各縣市政府辦理次要河川堤防之修復。

六、隨時準備搶救各河川受災損毀之堤防，並處理受災各堤防復堤工程之調查、測量及防砂調查與研究。

丑、灌溉：

一、辦理大小型灌溉工程，本年可新增灌溉面積約二〇、〇〇〇公頃；

二、繼續辦理土地改良、米穀增產及災害復舊等工程。

寅、加強保護水源土壤：

卯、測繪：

一、辦理全省河川公地之調查與測量；

二、完成全省水文調查、水準測量及地形測量等工作；

三、調查全省發電水力及辦理水力發電地點之地形勘察。

辰、督導各地水利團體，促進水利建設。

參、交通

子、鐵路：

一、修理機車車輛，整理軌道，保護路基、橋樑及加強行車保安設備；

- 丑、公路：
- 一、加強客運業務，達到月駛一、〇〇〇、〇〇〇車公里之目標；
  - 二、辦理巡迴交通稽查，策進公路交通安全；
  - 三、輔導民營汽車業，改善營運管理，增強貨運效率；
  - 四、促進各市政府改善市營公共汽車；
  - 五、增添公路幹線客運設備，並增購中型客車七十輛；
  - 六、擴充修車廠，及附設車身廠一所。

寅、航運：

- 一、擴充航線，加強環島交通及上海南洋各線，並開拓日本航線；
- 二、修理船舶，並添置二千噸新輪二艘，加強航運力量；
- 三、整理機帆船，加強沿岸航運。

卯、港務：

- 一、基隆港：

甲、完成西防波堤延長一二〇公尺之首期工程，及東西防波堤修補工程；



乙、完成倉庫及起重機修建工程，與濬港船渠碼頭道路及添設護欄木等各種工程；

丙、完成淡水、蘇澳兩港之修理工程，鹿港之疏濬工程，舊港之繫船設備及繼續辦理臺中港增添之靖海號挖泥船設備，花蓮港之防波堤工程；

二、高雄港：

甲、完成濬港及倉庫起重機修建工程；

乙、完成臺東、安平、馬公各港之修復工程及布袋港倉庫工程。

辰、氣象：

一、充實設備，加強觀察工作；

二、完成全省氣象通訊網，並輔導各測候所技術業務。

肆、公共工程：

子、辦理臺北、蘇澳、花蓮公路，楓港、臺東公路，草屯、霧社公路之改善修復工程，及補助修復縣道橋樑涵洞；

丑、興建清水溪永久大橋；

寅、協助辦理本省各處自來水改善工程。

伍、工礦

子、工業：

一、機械工業：

甲、製造糖業機械九〇〇公噸；

乙、製造鐵路機車四輛；

丙、製造鐵路車輛一五〇輛；

丁、製造重油機一、六〇〇馬力；

戊、製造船舶四〇〇公噸及修理船舶二七〇、〇〇〇公噸；

己、製造鑄鋼品一、一四八公噸；

庚、製造生鐵一〇、〇〇〇公噸；

辛、製造灌溉農具四〇〇臺；

壬、製造耕耘農具二、〇〇〇件；

癸、製造加工用農具二、〇〇〇臺。

二、紡織工業：

甲、製造棉紗一、七一四、五五〇公斤；

乙、製造布疋八、一一二、二九八公尺；

丙、製造麻袋五、五二〇、〇〇〇只。

三、陶磁工業：

甲、製造紅磚一二〇、〇〇〇、〇〇〇塊；

乙、製造耐火磚五、〇〇〇公噸；

丙、製造耐火泥一、〇〇〇公噸；

丁、製造耐酸磚五七、六〇〇支。

四、油脂工業：

甲、製造肥皂一、五六九、〇二四公斤；



乙、製造甘油七、二七六公斤。

五、電工工業：

甲、製造燈火用乾電池一、二〇〇〇、〇〇〇只；

乙、製造通訊用乾電池四〇、〇〇〇只。

六、玻璃工業：

甲、製造酒瓶類一五、五五〇、〇〇〇支。

七、橡膠工業：

甲、製造運動鞋六〇〇、〇〇〇雙，半長靴九六、〇〇〇雙；

乙、製造自行車外胎一八〇、〇〇〇條；

丙、製造卡車外胎一五、六〇〇〇條。

八、造紙工業：

甲、製造洋紙六、八八〇公噸；

乙、製造包裝紙一、〇〇〇公噸；

丙、製造紙板四、二〇〇公噸。

九、製碱工業：

甲、製造燒碱八、七六五公噸；

乙、製造鹽酸三、八〇〇公噸；

丙、製造漂粉四、八〇〇公噸；

丁、製造液氯一、〇八〇公噸。

十、肥料工業：

甲、製造氰氮化鈣二〇、〇〇〇公噸；

乙、製造過磷酸鈣三〇、〇〇〇公噸；

丙、籌備增設化肥工廠一所。

十一、製糖工業：

甲、製造砂糖五〇〇、〇〇〇公噸。

十二、水泥工業：

甲、製造水泥四〇〇、〇〇〇公噸。

十三、農產加工業：

甲、製造樟腦一、一一六公噸；

乙、製造各項副產油一、一七五公噸；

丙、製造紅茶一、三六〇、八〇〇公斤，包種茶三一七、五二〇公斤，烏龍茶一三六、〇八〇公斤；

丁、製造鳳梨罐頭一二〇、〇〇〇箱。

十四、水產加工業：

甲、製造漁類罐頭四一、〇六二箱；

乙、製造凍冰七〇、九五〇、〇〇〇公斤；

丙、製造魚肝油九一二、〇〇〇、〇〇〇粒，魚肝油二、〇〇〇公斤。

十五、畜產加工業：



甲、製造鮮乳四七〇、〇〇〇公斤；

乙、製造羽毛八一、六四八公斤；

丙、製造皮革面皮一九六、〇〇〇平方尺，底皮一六六、〇〇〇公斤；

丁、製造骨粉四〇〇、〇〇〇公斤。

十六、增加電力至一五〇、〇〇〇瓩，推廣供應範圍。

十七、加強省營公司工廠及縣市營工廠之督導。

十八、輔導民營工業並協助解決其資金、原料及技術上之困難。

十九、促進手工藝品之生產與推廣。

丑、礦業：

一、生產煤炭九六〇、〇〇〇公噸，焦炭三〇、〇〇〇公噸（公營部分）；

二、督導礦山保安及加強礦場調查指導，並整理礦權；

三、探勘各種礦場，輔導民營礦業，並獎勵增產。

陸、合作：

子、合作組織：

一、縣鄉鎮綜合性之合作組織，均併入各級農會，歸農林處指導；

二、在都市推行每戶一社員及增股運動；

三、整理合作農場，發展合作工廠。

丑、合作業務：

一、獎勵農漁增產；

- 二、加強配給供銷；
- 三、獎進公用事業；
- 四、舉辦聯環保險；
- 五、促進特產產銷。

寅、合作金融：

- 一、統籌合作貸款；
- 二、加強信用管理；
- 三、促進金庫業務；
- 四、清理合作貸款；
- 五、整理合作資產；
- 六、實施稽核監查。

柒、金融：

子、繼續加強施行臺幣匯率機動調整，並疏導游資，穩定金融。

丑、舉辦下列生產事業貸款：

- 一、民營企業貸款一二、〇〇〇、〇〇〇、〇〇〇元；
- 二、茶葉貸款一〇、〇〇〇、〇〇〇元；
- 三、茶園復興貸款三、〇〇〇、〇〇〇、〇〇〇元；
- 四、漁業生產貸款；
- 五、各項農業生產貸款二二、〇〇〇、〇〇〇、〇〇〇元；



六、各項合作生產貸款二〇、〇〇〇、〇〇〇、〇〇〇元；

七、公營生產建設事業貸款四〇〇、〇〇〇、〇〇〇、〇〇〇元；

八、臺灣省銀行會同糖業公司收購蔗農糖業貸款二〇〇、〇〇〇、〇〇〇、〇〇〇元；

九、佃農小本貸款總額二〇、〇〇〇、〇〇〇、〇〇〇元。

寅、籌設臺灣銀行香港、廣州、汕頭、廈門、福州等地辦事處，加強華南經濟聯繫。

卯、增設臺灣土地銀行分支機構。

辰、增設合作金庫分支機構。

己、嚴密管理合會儲蓄業務。

午、嚴厲取締高利貸，查禁地下錢莊。

捌、公營事業：

子、整理公營事業業務，使能適應本省民生及對外貿易需要；

丑、無經營價值之公司廠礦，予以歸併或停辦，並裁撤不必要之重複指導監督機構；

寅、確定各公司廠礦中心業務，並提高技術，力求產品標準化；

卯、凡適合民營之農、林、工、礦事業，在節制私人資本之原則下，得租售民營；

辰、各公營事業損益計算，以實物為基準。

玖、公賣：

子、製造捲煙三、二〇〇、〇〇〇、〇〇〇支；

丑、製造酒類四四四、八八八公石；

寅、改進配銷業務，取締黑市。

拾、物資調節：

子、輸出物資：

一、推銷茶業、食糖、樟腦、煤炭、酒精、紙類、水泥及剩餘工業原料與化學工業產品等特產物資。

丑、輸入物資。

## (二)臺灣省農會與合作社合併辦法審查報告案。

本案經本府委員會第八十八次會議決議：「交付審查，並指定朱委員佛定、朱委員文伯、馬委員壽華等為審查人。」茲據審查報告稱：

一、關於本案附件(一)第三項：「其登記事宜」以下文句擬仍刪去，故臺灣省農會與合作社合併辦法全依行政會議決議案辦理，惟原辦法第七條條文改為「本辦法大綱另訂之」。至附件(二)及附件(三)均仍照行政會議決議案，由農林處另擬辦法。

二、佃農、雇農在農會中應占名額問題，在本年一月三十一日新頒「農會法」中原限定鄉鎮農會理事名額中，佃農、雇農應占三分之一，本案規定在三分之一以上擬改為各級農會理事、監事名額中佃農、雇農須占三分之一以上，並擬於農林處另擬辦法中加以規定。

三、農林處經遵照行政會議決議案另擬辦法，將前一項附件(二)及附件(三)合併，統稱為「臺灣省農會與合作社合併辦法實施大綱」，併案予以審查，並經仔細檢討修正，全文附後。

四、又查日治時代之農業會，經光復後，劃分為農會與合作社，其中多數鄉鎮已將財產徹底劃分，致合併工作可能發生困難與糾紛，且現在各級農會、合作社理、監事大半不合本案規定之會員



資格，此點尤足為本案執行時之阻礙。至於現時合作社社員在各鄉鎮較農會會員多出百分之十至三十，亦有多出百分之五十以上者，如臺北、淡水、宜蘭等地，尤須在處理程序上審查考慮，處理當否關係本案執行之成敗，擬交由農林處就左列各點與各級農會、合作社有志人士詳加研究，另案呈核。

1. 不合於農會法規定之原有社員之權利義務應如何規定？

2. 合作社撤銷歸併手續應如何辦理？

批示：李處長（翼中）簽呈中所提困難各點，此處已顧及，仍須詳加研究。

3. 不能加入農會之市民，應如何利用農會所經營之經濟業務，得到互助制度之實惠，以達到民生第一、發展國民經濟之任務？凡住民中非農民占多數之市區，合作社似可准其存在。」等語；謹提請公決。

決議：保留，交下次會議討論。

批示：1. 現有會員、社員一律為會員，以後非農民不得加入。

2. 合作社仍撤銷，在農會內另設農民福利社。

3. 合作社改福利社。

4. 編制交人事處重擬。

#### 臺灣省農會合作社合併辦法

- 一、依照臺灣省政府委員會第八十八次會議決議案第三案之決議，特訂定本辦法。
- 二、由前各級農業會改組之各級農會與合作社一律合併，改稱農會，受農林處之指導監督。
- 三、關於農會之組設、訓練及一切業務之指導事宜，由農林處配合各有關機關負責辦理。

四、所有正在辦理中之省縣市鄉鎮農會理監事改選事宜，由省府通令暫緩舉行，候令辦理。

五、農林處為加強農會之指導監督，特另訂臺灣省各級農會指導辦法，以為依據。

六、農林處辦理農會組訓及業務指導，由原有科室配合辦理，在縣市由農業主管部門辦理，不另設機構。

七、本辦法實施大綱另訂之。

臺灣省農會合作社合併辦法實施大綱（註四）

壹、組織

一、全省農會之組織系統仍分三級，在省設省農會，在縣設縣市農會，在鄉鎮（縣）區（市）設鄉鎮區農會。

二、鄉鎮區農會以下依村里區域，劃分農事小組，以為鄉鎮區農會與會員間之聯絡及分理業務之機構。農事小組得斟酌實際情形，以一村里設一組或數村里設一組。

三、省農會設理事二十七人至三十三人，組織理事會，由理事互選常務理事五人，由常務理事互選理事長一人，組織常務理事會；監事七人至九人，組織監事會，由監事互選常務監事一人。

四、省農會理事會下設總幹事一人，並設左列各組：

第一組：辦理文書、總務及不屬於其他各組事項；

第二組：辦理農用資材、農民生活物資之購入及分配事項；

第三組：辦理農業產品之共同加工、倉貯及運銷事項；

第四組：辦理農業推廣及農民組訓事項；

第五組：辦理會計事項。



五、縣市農會設理事十五人至二十七人，組織理事會，由理事互選常務理事三人，並由常務理事互選理事長一人；設監事五人至七人，組織監事會，由監事互選常務監事一人。

六、縣市農會理事會下設幹事一人，並設左列各課：

第一課：辦理文書、總務及不屬於其他各課事項；

第二課：辦理農業推廣事項；

第三課：辦理經濟業務事項；

第四課：辦理會計事項。

七、鄉鎮區農會設理事九人至十五人，組織理事會，互選常務理事一人；設監事三人至五人，組織監事會，由監事互選常務監事一人。

八、鄉鎮區農會理事會設秘書（或幹事）一人，並設左列各股：

第一股：職掌同縣農會；

第二股：同上；

第三股：同上；

第四股：同上；

信用部：辦理金融業務。

九、鄉鎮區農會所轄各農事小組設組長、副組長各一人，由村里會員大會就會員中選舉之組長，承鄉鎮區農會理事會之命辦事，並得聘請職員佐理日常事務。

十、省農會、縣市農會因業務上之需要，得專案呈准農林處，設置專門委員會。

十一、各級農會會員代表人數，依左列規定辦理：

1. 鄉鎮農會會員代表大會由各村里會員每二十人至四十人，就會員中選舉代表一人組織之；

2. 縣市農會會員代表大會由各鄉鎮農會會員代表大會就會員中選舉代表二人至三人組織之，市農會、花蓮、澎湖、臺東三縣每鄉鎮區代表人數得增至五人至十人；

3. 省農會會員代表大會由各縣市農會會員代表大會就會員中選舉代表三人至十五人組織之。

以上各級代表名額中，佃農、雇農代表應占二分之一以上。

十二、農會會員資格依農會法第十三條所列五款為限，並以一戶一會員為原則，其不合此項資格之原有農會會員、合作社社員及其他有志協助農會發展業務者得予以贊助會員名義。

十三、各級農會理監事名額中，佃農、雇農須占三分之一以上。

#### 貳、業務

十四、各級農會為改良農業生產，應辦理左列農業推廣業務：

1. 關於優良種苗、種禽、種畜之繁殖推廣事項；
2. 關於農作、畜牧生產技術之指導事項；
3. 關於肥料、飼料、農具、農藥械之使用指導事項；
4. 關於農業病蟲害之防治指導事項；
5. 關於畜舍、堆肥舍之改良指導事項；
6. 關於家禽、家畜防疫之指導事項；
7. 關於耕地、防風林之造林、保林之指導獎勵事項；
8. 關於提高農會會員農業技術之講習訓練事項；
9. 關於提高農民生產興趣競賽會、品評會、展覽會之舉辦事項；



10. 其他有關農業技術指導事項。

十五、各級農會為發展農產之運銷，增加農民收益，應辦理左列農產加工運銷業務：

1. 關於糧食共同加工、倉儲運銷事項；

2. 關於各種農業特產品之加工、倉儲、運銷事項；

3. 關於各種畜產品之加工、倉儲、運銷事項；

4. 其他必要之加工、儲藏及運銷業務。

十六、各級農會為供應會員生產上各種必需品，應辦理左列供給業務：

1. 關於肥料之購入、加工、分配事項；

2. 關於農藥械之購入、加工製造及分配事項；

3. 關於農具之購入、加工製造及分配事項；

4. 其他有關生產必需品之供給事項。

十七、各級農會為供應會員需要，得辦理生活必需品之購入、加工、分配業務。

十八、各級農會得經營農業倉庫業務。

十九、各級農會為增進身心健康，得設置各項醫藥衛生之服務設施。

二十、各級農會為調劑農村生活，提倡正當娛樂，得設置各種遊藝設施。

二一、各級農會為便利會員生產，得設置各種利用設施。

二二、各鄉鎮區農會在省縣農會領導下辦理各種應辦業務，並設信用部，辦理存放款項融通、會員農業資金代理、鄉鎮區公庫調節、農村金融。

二三、各級農會經營經濟業務應節省開支，寬籌盈餘，厚積公財，以加強農業推廣力量，達到改良

農業，增加生產之目的。

二四、本省為充實各級農會業務，左列各項應儘量經由該會辦理：

1. 農業推廣；
2. 政府或公營事業機構所需採購之農產品；
3. 政府或公營事業機構出售之農民需要物品；
4. 政府或金融機構農業貸款。

叁、督導

二五、各級農會、合作社合併改組事宜，由農林處派遣指導人員（簡稱指導員）分往各縣市鄉鎮區及村里指導辦理之。

二六、各級農會合併改組時，所需指導員約三百員名由：

1. 農林處派駐縣市農業技術指導人員；
2. 各縣市合作指導人員；
3. 農業技術人員中調用之。工作期間預計三個月，工作完畢仍回原職。

二七、調用之指導人員需集中臺北，施以短期講習。

二八、各級農會之改組選舉工作，在指導員親臨會場嚴格監督指導之下執行，其程序如左：

1. 由指導員親往各鄉鎮村里調查登記合格會員，製成名簿，召開村里會員大會，選舉農事小組組長、副組長及出席鄉鎮農會會員代表；各鄉鎮組設農會會員資格審查委員會，就登記完竣之會員名簿重付審查會員資格，審查委員會組織辦法另定之。

2. 每一鄉鎮轄區內各村里會員代表選出後，召開鄉鎮農會會員代表大會，選舉理、監事及出席



縣市農會代表，通過重要議案。

3. 每一縣市轄區內各鄉鎮農會成立後，召開縣市農會會員代表大會，選舉理、監事及出席省農會代表，通過重要議案。

4. 全省各縣市農會成立後，召開省農會會員代表大會，選舉理、監事及出席省農會代表，通過重要議案。

二九、各級農會領導農民發展農業及經營經濟業務，由農林處統籌督導。

三〇、農會為本省推行經濟政策機構之一，其經營業務應由各該業務主管機關會同農林處予以督導如左：

1. 糧食局主管部分：

(1) 關於糧食業務之指導；

(2) 關於農會及糧食保管加工之指導；

(3) 關於肥料儲運、配銷之指導；

(4) 關於食鹽配銷之指導。

2. 公賣局主管部分：關於公賣品配銷業務之指導。

3. 建設廳主管部分：

(1) 關於工程事業之指導；

(2) 關於各公私營工廠配合農會業務之指導；

(3) 關於度量衡器推行事項之指導。

4. 地政局主管部分：

- (1) 關於土地問題之指導；
- (2) 關於「三七五」佃租及業佃關係之指導。

5. 財政廳主管部分：

- (1) 關於貸款運用之指導；
- (2) 關於對外信用之指導。

6. 物資調節委員會及其他政府機關對於該機關實際有關業務之指導。

三一、農會辦理業務應於業務開始前作成計畫，送請農林處核准施行，其屬於其他各有關主管機關業務範圍者，由農林處洽商各該機關指導辦理。

三二、各縣市政府農林主管單位主辦農會指導工作，負縣市農會督導之責，鄉鎮公所及市轄區公所主管單位同。

三三、農林處為業務之需要，得隨時派員前往各級鄉鎮農會實施指導，並得派員常川駐會。

三四、本大綱未盡事宜由農林處擬訂，呈府核准補充之。

農會與合作社合併一案意見

一、農會與合作社歸併辦法，為農民迫切需要，應予實施。

二、李處長翼中所簽困難各點，可照原審查報告末項，由農林處約集各級農會負責人與合作社人員，詳加研究，擬具辦法呈核。

三、新擬各級農會組織過於龐大，可照原草案酌加緊縮，其原則如下：

- ① 省農會之第五組主管會計，可併入第一組。
- ② 縣農會之第四課主管會計，可併入第一課。



③鄉鎮區農會之第四股主管會計，可併入第一股。

四、合併時，所需指導人員，由農林處就現有職員中調派，所需旅費，由農林處擬具預算呈核。

社會處處長李翼中簽呈（三十八年四月四日）

竊查本府第九十二次省府會議，關於本省農會與合作社合併辦法，飭檢具有關材料呈核一案，謹就光復前後實際情形及其有關法令，簽擬意見於後：

一、日治時代農會（或農業會）與我國農會之比較

日治時代於一九四四年（即民國三十三年）農業會令頒布以前，農會與合作組織原係分途發展，農會以一九〇八年頒布之「臺灣農會規則」為依據，僅有州廳農會一級，迄一九三八年改頒「臺灣農會令」，除州廳農會外，另設臺灣農會，始變為省縣二級制，以辦理農會和林業之指導、改良、調查、研究及從事福利設施為目的。至鄉鎮（即當時街庄）一級，則僅有產業組合（相當於我國之鄉鎮合作社），係依據產業組合法組織而成，經營信用、運銷、購買、利用等項經濟業務。迨至中日戰爭末期，為加強戰時經濟體制，始於一九四四年頒布「臺灣農業會令」，將農會與產業組合、青果組合、畜產會等合併，並收買米穀組合財產，成為農業會，並分省、縣（即州廳）及鄉鎮三級，其內部仍分指導及經濟兩大部門，分別接辦原農會及產業組合之業務，並各有其獨立會計。省農會會長則由總督府總務長官兼任，其最大特點僅在兩者人事合一、財產共同利用，以遂其組織一元化之目的而已。然為時僅一年，而臺灣已告光復，其成效如何，殊難論斷。至當時農會協助政府辦理農業推廣工作，確具相當功效，其原因係以農會為農業團體，舉凡地主、農民均可參加為會員，其會費都隨田賦帶徵（田賦二十分之一以下），數額甚巨，足以培養和羅致甚多農業技術人員（官方不設技術人員）。盛時全省達二萬餘人，並擁有雄厚財產（以土地占多數），足以推動

各項農業指導和農民福利工作，其功效並非自農業會成立時始，而產業組合（即合作社，由社員集股組織而成）之輔助農村經濟發展，實與農會之改良農業經營，有相輔相成之效。而依我國法令，係以農會為農民團體，組織分子亦以農民為限，其任務不獨指導農業改良，亦且謀取農民自身利益，其內容性質，與日治時代之農會或農業會並不完全相同，茲再進而比較如後：

1. 日治時代，農會組織可分兩個時期：一為農會時期，為單純技術性的組織；二為農業會時期，因兼辦經濟業務，乃進而為技術性和經濟性的。至於我國農會，係為團結農民謀取自身利益之帶有階級意識之團體，其政治性多於經濟性。

2. 日治時代農會或農業會，為農業團體，凡與農業有關者，均可參加為會員，我國農會為農民團體，組成分子僅以農民為限。

3. 日治時代農會或農業會，會費多按田畝面積徵收（田賦帶徵），地主出資最多，因得掌握農會領導權，我國則否。

## 二、光復後農會與合作社分立及其配合情形

光復後，前行政長官公署遵照中央法令，乃將原農業會指導部門改組為農會，經濟部門改組為合作社。故原農業會會員，即兼具農會會員及合作社社員兩層資格。至雙方理監事，則因雙方組織分子相同，故多仍由同一人員互兼（此點曾由前合管會於三十五年十月代電規定有案），以避免人事磨擦及財產糾紛。僅臺中縣一地，曾經縣府強令雙方人事分開，致因財產劃分問題引起嚴重糾紛，自三十六年合管處改隸社會處後，因兼管農會與合作社，為使雙方業務配合，並避免財產糾紛起見，乃於三十七年三月二十五日訂頒各級農會與合作社人事配合注意事項，規定雙方會員或社員代表及理監事，須有三分之二以上互兼。其目的原在徹底改組農會後，顧及少數非農民分子得參加



合作組織，一面使雙方人事協調；一面使農會會員得以實際領導各級合作社。實行以來，臺中縣原有雙方人事復經配合，其他各縣鄉鎮及一部分市區農會與合作社人事，則一向完全配合，並由此取得配合之法令根據。故事實上本省各級農會與合作社，名義雖分，而實則兩位一體，形同合併，實已兼顧法令規定與事實需要。目前雙方人事合一，財產共管，業務共營，於現時經濟極度艱困情形下，仍能漸次擴展，對於繁榮農業經濟，實多助益。日治時代鄉鎮級農業會有二七三單位，會員五五三、〇八八人，已繳股金二九、九七六、〇一〇元，目前則有鄉鎮區社三三七社，社員七〇七、四五六人，已繳股金一一六、七三九、三一五元（多為光復前價值），社員依法係以一戶一人為原則，約占全省戶數百分之六五左右。

### 三、目前農會與合作社合併所遭遇之困難

鄉鎮合作社因社員多為農民，其與農會關係實屬異常密切，如何以求兩者密切配合，實為今後繁榮農村之關鍵問題。惟兩者性質究有不同，而日治時代農會與我國農會性能復有差異，其所遺留之人事及財產問題，均為合併時所將遭遇之實際困難，茲謹分析言之：

1. 農會會員僅以農民為限，而合作社社員則無資格限制。如以合作社併於農會，則凡不合農會會員資格之份子，以前尚有合作社為其歸宿，今則失所憑藉，此於謀取全民經濟幸福之原則，似有扞格。此其一。

2. 日治時代，合作社財產係社員集股而成，非僅為農民所累積，固無論矣，即農會財產，因係按田畝面積徵收，大多亦為地主所累積，如欲其退出農會，因而退出合作社，彼等勢將要求劃分合作社財產。此項民間財產，按原出資比例退還，亦為法所容許，如此勢將削弱現有農會基礎，甚至紛擾不已，影響增產計畫。此其不利者二。

3. 農林處所擬合併辦法，似已顧及上項困難，故於原辦法第十二項規定，不合農會會員資格者，得予以贊助會員名義。然贊助會員與基本會員之權利義務有何差別，則略而未提，如權利義務相同，則並未達到改組農會之目的，其與現時狀況並無二致；如其權利義務不同，則上項困難，仍難倖免。此其三。

4. 合作社為一經濟性組織，依法應負經濟事業之盈虧責任，故除自由認繳股金外，尚須規定盈虧責任，如有限、無限或保證責任之分是，而農會僅收定額會費，不負擔盈虧責任，如兼辦經濟事業，或不免發生流弊。此其四。

#### 四、當前之出路

日治時代農會，對於促進本省農業，確曾收到相當效果，已如前述。然其根本原因，仍在農會本身力量之雄厚，其得之於農業會者，因時間短促，實不易遽加評斷。至鄉鎮合作社，因亦致力農村經濟發展，其與農會應保持密切聯繫，自屬無何疑問。本處過去指導方針，亦係朝此目標進行，惟所考慮者，則為配合技術問題。目前本省整個農業政策，遵照鈞座指示：一在增加農業生產；一在推行三七五佃租，如將兩者硬性合併，因不免發生前述若干不可克服之困難，能否達到此目的，似有考慮餘地。如處理稍有不慎，或將引起人事糾紛，中斷原有業務，甚而發生與原有目的相反之效果。茲經根據以往實際情形及現時狀況，取其長處，去其困難，認為兩者組織以人事合一，渾為一體，合作社在農會領導之下，仍得發揮合作性能，然後設法一面切實整頓農會，使為真正農民之團體；一面加強合作社業務，使為大多數農民謀福利。依此原則，謹擬具配合辦法如後：

1. 農會依新頒「農會法」徹底改組，凡不合會員資格之份子，一律不得加入農會為會員，使能真正代表農民利益，協助政府推行增產工作及三七五佃租。



2. 合作社仍維現狀，使不合農會會員資格者，仍可保留合作社社籍，並使鄉鎮區等綜合性合作社，仍為全民入社之國民經濟之基本機構，以避免因退社而引起之人事及財產糾紛。

3. 各級農會與合作社，除市區外，均採用人事配合辦法，規定合作社社員代表及理監事，應有三分之二以上與農會配合，選舉同一人事，以使農會實際掌握合作社領導權，如此則合作社無異為農會附屬機構，自可仍為農民謀福利。如農會理事定為九人，則同級合作社理事可規定為十三人，其中九人應由農民社員於選舉農會理事時間同時選舉。換言之，即一票兩投，所選農會理事，即為同級合作社理事，至其餘合作社理事四人，可由非農會會員之社員選舉，以顧全彼等利益，但農會仍不失其領導權。

4. 農會依農會法改組後，仍須充實內容，加強業務，使能充分達成其任務，其辦法如後：

(1) 充實農會經費：依農會法規定，會費原係定額徵收，且數額微小，自不足以應需要，今後可規定農會業務，即由合作社人員兼辦，以節省開支，並規定同級合作社盈餘，須提出若干成以上補助農會經費（前農業會時代，即規定經濟部門盈餘須以一部分撥歸指導部門運用，即與此法相同），至現時一部分由政府舉辦之農林業務，可委託農會辦理，並予以經費補助。

(2) 充分利用農會現有財產：現時農會財產以土地居多，必須全部收回，按照政府規定使用，以增加生產。

(3) 儘量羅致農業技術人才：現時農林主管機關派駐各縣市農業指導人員，可全部撥歸農會僱用，其經費全部由政府負擔，且農會經費充實後，亦自可增僱農業技術人才，並提高其待遇。

五、農會與合作社原有財產以共同利用、會計分立為原則，以達共濟互助之目的。

六、農會與合作社業務，仍按一定標準劃分，但仍由合作社職員兼辦，農會不必負擔任何用人經費。

七、雙方人事配合後，舉凡政府舉辦之農業貸款、物資供需、技術指導及農業推廣等工作，均應交由農會或透過農會交合作社辦理。如有必要，自可由農林處統一直接輔導，以一事權而速事功。

以上所陳，係本雙方組織一體、人事配合、業務共營之原則，以達相輔相成、共存共榮之目的，並避免人事磨擦、財產糾紛，使從和諧安定之局面中，切實負起增加農業生產，推行土地政策之使命。是否有當？仍乞鈞核示遵。

附件(一)：日治時代有關法令節略

一、臺灣農業會令

第十條 市街庄農業會為達到其目的，得辦理左列事業：

- (一) 農業之指導獎勵及其他發達農業之設施；
  - (二) 農業之統制；
  - (三) 會員販賣物之售賣或加工；
  - (四) 會員所必要之農業物資之購買及其加工或生產；
  - (五) 會員所必要之農業資金之貸放及農業之利用設備；
  - (六) 會員之貯金。
- 市街庄農業會為達到其目的，得於前項事業之外，兼辦左列業務：
- (一) 會員必要物之購買或加工生產；
  - (二) 會員必要資金之貸放或利用之設備；



第十三條

- (三) 農業之調查及其研究；
  - (四) 增進從事農業者之福利；
  - (五) 前項或前各款之附帶業務。
- 市街庄農業會之設施，如舉辦前項第五款之事業時，須呈請州知事或廳長核准。

市街庄農業會之設施，依臺灣總督指定，得供非會員利用之。

市街庄農會以左列所舉者為其會員，但由國家、公共團體及臺灣總督指定者不在此限：

- (一) 其地區內之經營農業者；
- (二) 其地區內之耕地、牧野或原野之所有者；
- (三) 其地區內之農業實行組合；
- (四) 經臺灣總督指定之第一款或第二款之準用者。

第三十一條

市街庄農業會依會則規定，得向會員徵收經費。

前項規定之經費，僅限於第十條第一項第一款、第二款及同條第二項第三款、第四款等之事業及有關此種事業之範圍內之同項第五款之事業，且以臺灣總督指定之經費為限度。

二、臺灣農業會令施行規則

第四十四條

依市街庄農業會令第三十一條第一項之規定賦課經費時，其賦課方法及金額限度，應依下列規定：

- (一) 以會員為標準，一人付一圓以內。
- (二) 以地租（即田賦）為標準，有土地之會員按地租額賦課百分之二十以內。
- (三) 以生產為標準，市街庄農業會會員，依戶稅賦課標準，賦課農業生產額千分之十以內。

第三條

(四)以家畜為標準，牛一頭付二圓以內，馬一頭付一圓以內，會員販賣毛豬一頭付二圓以內，會員販賣或屠殺山羊一頭付一圓以內。

三、臺灣農會令

農會為達到其目的而辦理左列之事項：

(一)關於農業及林業指導獎勵之設施；

(二)關於從事農業及林業者之福利設施；

(三)關於農業及林業之研究調查；

(四)關於農業及林業糾紛之調停或仲裁；

(五)其他為謀農業及林業之改良發達所必要之事業。

第十條

農會在州廳農會，除國家、公共團體及臺灣總督府有規定外，以在其地區內之耕地或森林所有者，及在其地區內經營農業或林業者為會員，在臺灣農會，則以州廳農會為其會員。

四、臺灣農會令施行規則

第三十四條

州廳農會經費，依地租（即田賦）賦課之標準，其賦課率為土地的地租額之百分之二十以內，但有特別事由，經臺灣總督之認可，不在此限。

五、產業組合法

第一條

本法所稱產業合作社，係指社員為謀其產業或經濟之發達，以達下列各項之目的而設立之社團法人：

(一)貸放社員以產業上必要之資金及使社員得儲蓄之便利。（信用合作社）

(二)社員之生產物或行加工或不行加工而販賣之。（運銷合作社）



- (三)購入社員產業上或經濟上必需之物品或行加工或不行加工或經過生產之後分售於社員。(購買合作社)
  - (四)使社員能利用產業上或經濟上必要之設備。(利用合作社)
- 第二條 產業合作社之組織為無限責任、有限責任及保證責任三種。
- 第十一條 股本每股之數額均須一律。股本每股數額之最高額，以命令定之。

組織系統表及分掌說明(一)

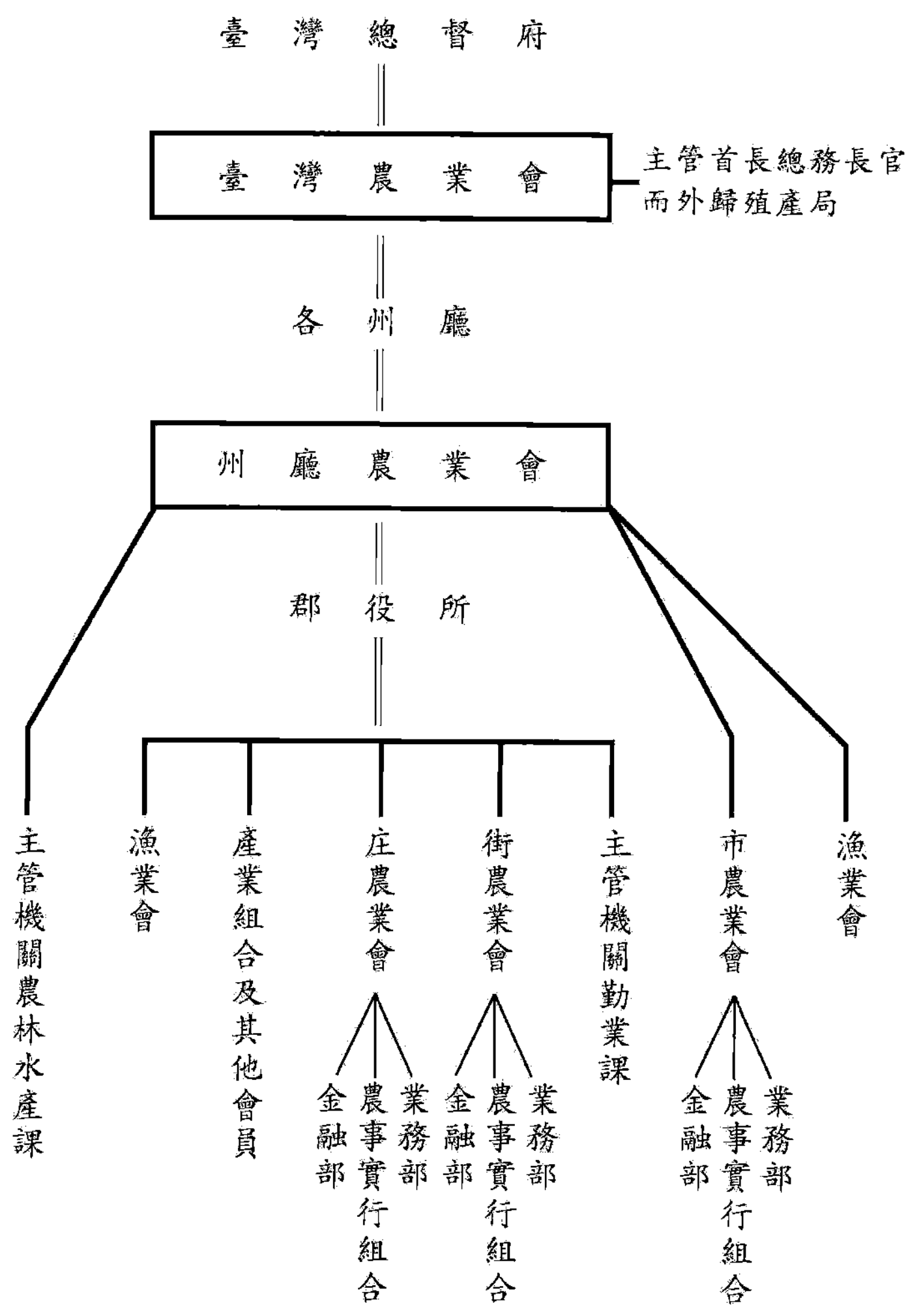

組織系統表及分掌說明(二)

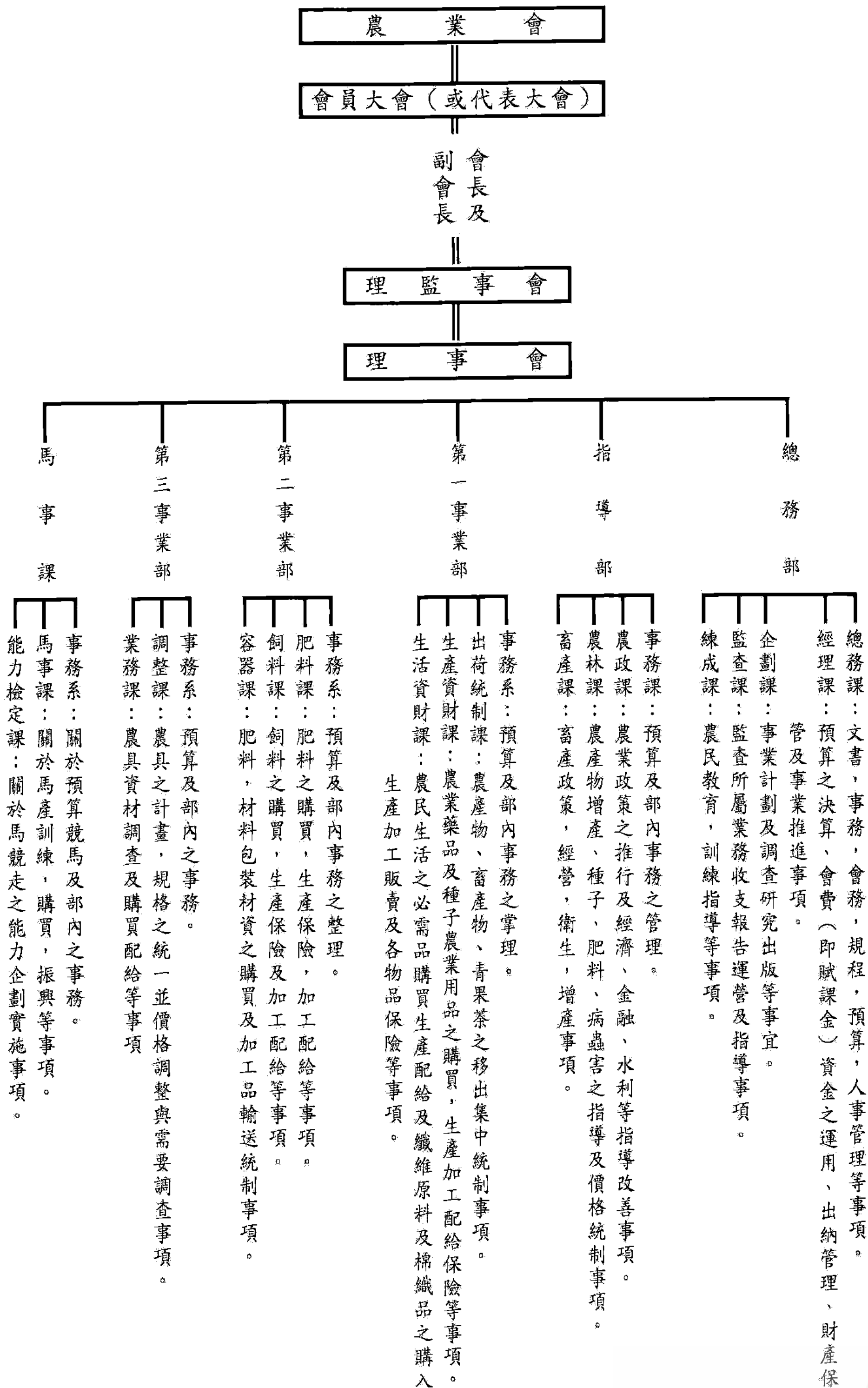



附件(二)：臺灣省政府代電 叁柒寅梗社合二字第二二七〇號（中華民國三十七年三月二十三

日）

事由：電頒本省各級農會與合作社人事配合注意事項一種，希遵照，切實妥為指導辦理。

各縣市政府：本府為謀本省各級農會與合作社人事配合，並協調劃分原農業會財產起見，經於二月十六日由社會處召集各縣市農會理事長與合作社聯合社理事主席舉行座談會，經協議雙方人事配合原則三點如下：（一）農會與合作社遵照中央法令規定，制度組織仍各分立，但為顧及本省實際情形，雙方仍以人事配合為原則，至人事業經分立，並已劃分財產者，不受此約束。（二）雙方人事配合，原則上應從基層做起，各級農會與合作社，應配合區域，同時推選代表，並同時集會，產生雙方負責人。財產劃分問題，於人事配合妥當後，由雙方自行商決，報省核備。（三）籌備省聯社，即由各縣市合作社聯合社理事主席及省農會理事長殷占魁等為籌備員，並由社會處召集第一次籌備會議。茲特依照上項原則，訂定臺灣省各級農會與合作社人事配合注意事項一種，電希遵照，切實妥為指導辦理為要。臺灣省政府露寅（梗）府社合二印。

臺灣省各級農會與合作社人事配合注意事項

一、凡縣各級農會與合作社之代表及理監事，有三分之二以上互兼，及理事長（未設理事長者為常務理事）、理事主席（以下簡稱負責人）相同，而其雙方代表及理監事任期，依章程規定，應在本年度以內屆滿者，得延長任期一年。上項雙方負責人不為同一人時，雙方仍應同時召開理事會，互選一人互兼雙方負責人。

二、縣各級農會及合作社之代表三分之二以上相同，而雙方理監事互兼不及三分之二時，應於本年四月底以前雙方同時同地召開代表大會，推選雙方理監事（理事會應互選一人互兼雙方負責

人），其原有理監事任期未滿或已屆滿者，一律縮短或延長至新理監事產生後為止，雙方並應將代表大會日期於召開前十日，遞報社會處備查。

三、縣各級農會與合作社之代表及理監事，互兼均不及三分之二時，應即從鄉（鎮）級起，雙方配合區域，同時推選鄉鎮農會與合作社之代表，並同時同地召開代表大會，推選雙方理監事（理事會應互選一人互兼雙方負責人），其雙方代表名額，以相等為原則，由各該鄉鎮農會與合作社協商定之，其雙方出席縣農會與縣聯社之代表名額，亦求相等，由縣農會與縣聯社並應之。如新定名額與雙方章程規定不符時，均於雙方代表大會修正之。各該縣農會及縣聯社並應於本注意事項頒布後壹個半月內，同時同地召開代表大會，推選雙方理監事（理事會應互選一人互兼雙方負責人），並均將代表大會日期於召開十日前，遞報省府社會處備查。

前項雙方原有代表及理監事之任期未滿或已屆滿者，一律縮短或延長至新代表及新理監事產生後為止。

四、依第二、三兩條規定重新推選之縣各級農會與合作社之理監事，依原章程規定，其名額各不相同，同時，各於法定名額內，以鄉鎮級設理事五人至九人，監事一人至三人；縣級設理事九人，監事三人為原則，均於召開代表大會時修改之。

五、市級農會與合作社之代表及理監事仍照雙方章程之規定，必要時得比照本注意事項規定，自行斟酌辦理。

六、縣各級農會與合作社於人事配合妥當後，其財產劃分得由雙方自行商決辦理，報省核備，必要時，得由省另訂雙方財產劃分原則，以資準繩。

### （三）加強保林、造林、育林等工作案。



一、農林處參捌寅陷農祕字第五七六七號報告稱：「一、依照本省三十八年度行政會議議決通過第一八九號「加強保林、造林、育林等工作」案所列辦法甲項之規定，擬具下列各件：

1. 臺灣省林務機構改組要點；
2. 臺灣省各林務所組織規程草案；
3. 修正臺灣省農林處林產管理局組織規程草案；
4. 臺灣省農林處林務科暫行編制表；
5. 各林務所員工預算名額表；
6. 臺灣省農林處三十八年度林務事業歲入歲出預算總表。

二、依照本省三十八年度行政會議議決通過第一八九號「加強保林、造林、育林等工作」案所列辦法乙項之規定，參照行政院抄發農林、內政、地政各部意見，經將臺灣省國有林野借地造林規則配予修正，擬具臺灣省森林用地租地造林辦法草案。以上所擬各項是否有當？理合簽請察核，提會討論通過，公布施行。」等情；到府，謹提請公決。

決議：付審查，推朱「佛定」、嚴「家淦」、楊「家瑜」、馬「壽華」、游「彌堅」、朱「文伯」、李「翼中」、李「連春」、劉「兼善」、南「志信」諸委員為審查人，人事處、農林處及其他有關單位參加，由楊委員召集。

#### 臺灣省森林用地租地造林辦法草案（註五）

- 第一條 臺灣省政府（以下簡稱農林處）為獎勵造林，以增進森林資源起見，特訂定本辦法。
- 第二條 本省森林用地（以下簡稱林地）放租、造林，除法令另有規定外，悉依本辦法辦理之。

第三條 本省林地除國土保安上需要造保安林者外，凡可造經濟林者，每年由本省農林處按

施業方案之規定，劃出若干林地，以供放租造林之用。

第四條 申請租地造林以左列為限：

一、當地縣市政府；

二、當地區鄉鎮公所；

三、當地護林協會；

四、當地各級學校；

五、其他以營林為目的，或因其業務有營林必要之法令及公私企業者。

第五條 租地造林應由造林人填具申請書，連同位置圖、事業設計書及實測設計圖等呈報該管林務機關，轉呈農林處核定。

第六條 申請租地造林之面積，每單位暫以十公頃以上，三百公頃以下為限，其有特殊情形，呈經核准者不在此限。

第七條 凡租地造林經農林處核准者，應自核准之日起於一個月內填就契約書三份，並附境界標識位置地域圖一份（六千萬分之一），送交該管林務機關簽訂契約。

前項境界標識位置地域圖，應於簽約前由該管林務機關派員會同造林人實測製成之。

第八條 前條契約書簽訂後，應由該管林務機關呈送農林處核准，加蓋關防，以一份存農林處，一份發交該管林務機關存查，一份發給造林人收執。

第九條 造林人組織團體如在十人以上者，應推定一人至三人為代表，負責簽訂契約（即契約



當事人），其餘各人亦須列名蓋章，代表人如有變更時，應即補送代表，呈報備案，其住所變更時亦同。

第十條

租地造林之存續期限超過十年者，應由該管林務機關呈報農林處核准。

前項存續期限依左列兩款之規定，必要時得呈准延長之，但其延長時間不得超過五年，主伐期變更時亦同：

甲、薪炭林以四十五年為限；

乙、用材林以八十年為限。

第十一條

租地造林期滿後，造林人如須繼續租用時，得報由該管機關轉請農林處核准，優先租用。

第十二條

租地造林之林木為國家與造林人所共有，對於應得之利益，按照分配率支配之，但在未簽訂租地造林契約以前之林木，仍應保存概歸國有，其詳細辦法另訂之。

第十三條

租地造林收益之分配率由農林處斟酌當地地價及造林經費暨交通狀況決定之，但造林人之收益不得超過全部收益十分之八，其餘收益應掃數解庫。

前項之收益以出售樹木之代價或照材積分配之。

第十四條

租地造林人應負左列各款之義務：

一、植樹或播種造林；

二、補植；

三、除草；

四、森林火災之預防與除火工作；

五、有害動物之預防與驅除；

六、誤伐、盜伐、冒認及侵墾等之取締；

七、境界標柱、標識之設置及保存；

八、森林看守人之設置；

九、其他有關造林人之必要業務。

前項第七款所稱境界標柱須依規定格式製造之。

第十五條 租地造林人如因特殊情形，不能照契約書規定限期內完成造林者，須提出理由，呈

准延長之，但其延長期間不得超過二年。

第十六條 造林人得採收左列各款之產物：

一、樹葉及蓀類；

二、租地造林後天然生之無用雜木及枯枝；

三、造植後十年內撫育上所施之伐採。

第十七條 租地造林設定後，所有天然生之有用樹木及特種母樹，造林人應予保全，不得濫

伐，如因撫育工作施行伐採，應時先報請農林處核准後始得砍伐。

第十八條 樹木之根株除有特別契約規定者外，均屬國有，不得掘起。

第十九條 租地造林如受損害，經向第三者取得賠償時，得依照本規則第十三條分配率分配之。

因天災地變或其他人力所不能抵抗情事，致契約失效時，其留存林木之分配亦同。

第二十條 造林人有左列各款情事之一者，農林處得解除其契約，其地上物概歸國有，但有事

實證明不屬造林人之責任時，不在此限：



- 一、造林開始後，經過一年尚未植樹或播種者；
- 二、在造林完成期限內，造林面積不及總面積之半數者；
- 三、造林期限奉准延長期滿，仍未完成業務者；
- 四、造林完成期限屆滿後，因撫育保護不周，尚無成林之希望者。

第二十一條 造林人如欲變更或拋棄其權利或將其權利轉讓第三人時，應由代表聯呈層報農林處核准，違者依照前條處罰之規定處罰之。

第二十二條 造林人如欲實施左列各款事業時，須依式填具申請書，層轉農林處核准。但實施第

二款事業時，農林處於核准後並應呈報省政府備案：

- 一、為準備造林或管理便利，於租地造林實施前開作畊種；
- 二、間伐或主伐；
- 三、防火線或林道及其他附屬工事之新設或廢止；
- 四、苗圃之新設或廢止；
- 五、其他造林上重要事業之開始或廢止。

第二十三條 造林人應於每年度開始前造具該年度事業預定案，層報農林處備案，如須變更原定計畫，應詳陳理由，並補造變更預定書，報請核准，必要時農林處亦得指定施業方案，變更造林人事業預定書內容。

第二十四條 造林人應於每年度事業終了後二個月內造具工作報告書，層報農林處備案，並登入造林之帳。

第二十五條 造林人如有左列各款情事之一時，應即層報農林處：

一、所造林木受有損害時；

二、造林地附近發生病蟲害或其他災害，而有危及本地林木之虞時；

三、依本規則第十六條之規定，擬採收產物時；

四、看守人之配置或變更時。

第二十六條 造林人依本規則第十六條之規定，擬採收產物時，採集人應攜帶採取人證票，以杜流弊。

第二十七條 造林人於租地造林契約存續期中死亡者，由其合法繼承人繼承之，前項繼承人應取具鄉鎮公所證明書，以書面層報農林處核辦，並須於造林人死亡後六個月內為此，逾期不聲明者作為放棄論，所訂契約即作無效，其地上物收歸國有，但造林人組織團體者不在此限。

第二十八條 本辦法自公布日施行。

#### 臺灣省林務機構改組要點

一、農林處內添設林務科，分第一組：承辦林政事項；第二組：承辦經理事項；第三組：承辦造林事項；第四組：承辦林產事項。擬另案呈請修改農林處組織規程，在法定程序未完成前，於林務所成立時同時設置。

二、林產管理局今後專掌省營伐木製材及其木材配售並砍伐跡地之復舊、造林等業務，太平山、竹東、八仙山、巒大山、阿里山、太魯閣等六林場仍隸該局，該局組織規程應予修改。

三、原有山林管理所十所（臺北、羅東、新竹、臺中、埔里、臺南、嘉義、高雄、臺東、花蓮等十所）撤銷，另設林務所七所，掌理各該縣轄境內林務事宜：



1. 臺北及羅東兩山林管理所歸併，改為臺北林務所，設在臺北山林管理所原址，並於礁溪、新店、三星、羅東、蘇澳、草山等六處各設工作站。

2. 新竹山林管理所改為新竹林務所，設在原所所址，並於大溪、竹東、南庄、大湖、三義、崎頂、草漯等七處各設工作站。

3. 臺中及埔里兩山林管理所歸併，改為臺中林務所，設在臺中山林管理所原址，並於豐原、水里坑、埔里、彰化、太平、雙冬、竹山等七處各設工作站。

4. 嘉義及臺南兩山林管理所歸併，改為臺南林務所，設在臺南山林管理所原址，並於嘉義、玉井、左鎮、社口、虎尾等五處各設工作站。

5. 高雄、花蓮及臺東等山林管理所分別改為林務所，所址均設在原山林管理所原址。高雄林務所於旗山、六龜、恆春、潮州、岡山等五處各設工作站；花蓮林務所於玉里、鳳林、壽豐等三處各設工作站；臺東林務所於關山、知本、射鳥干、班鳩、新港、泰源等七處各設工作站。

6. 臺北市、基隆市、新竹市、高雄市、彰化市、臺中市、屏東市、嘉義市、臺南市及澎湖縣等十縣市不設林務所，由農林處林務科派員駐各縣市政府，承辦管轄境內林務事宜，派駐人員應在縣市政府農林主管單位辦公，悉依各縣市政府之規定，處理事務。

四、原第一模範林場一部分，交臺灣大學農學院接管，第二模範林場一部分交臺灣省林業試驗所接管，第三模範林場交省立農學院接管，第四模範林場交臺北林務所接管，在兩學院及林業試驗所接管準備未完成前，仍分別由臺中林務所及高雄林務所先行接管。

五、各歸併或改設之山林管理所，所有圖籍、文書、財產等均應由新設之林務所接管，但原臺北山

林管理所大溪分所及基隆直轄工作站圖籍、文書、財產等分別由新竹林務所及基隆市政府接管；原嘉義山林管理所竹山分所及玉山分所圖籍、文書、財產等由臺中林務所接管；原臺南山林管理所岡山分所圖籍、文書、財產等由高雄林務所接管；但太平山、竹東、八仙山、巒大山、阿里山、太魯閣等六林場原有圖籍、文書、財產等均由各該林場保留應用。

六、森林保護及取締工作交各縣市政府警察機關負責實行之，原有森林警察九十四名併入駐在地之各縣市警局，就各該局原有編制內安置，各林務所視業務需要，得派遣技術人員分駐區署或鄉鎮公所，辦理一切林務事宜（各級機構對於森林保護取締之關係見附件（一））。

七、新設林務科及林務所應將歸併或改設機構之原有工作人員分別調充新職，如因機構單位減少或事務簡化之編餘人員，以及自願遣散者，依照省政府規定予以資遣（新舊員額比較見附件（二））。

八、各山林管理所均自本要點核准之日起裁撤，各林務所同時成立，其移交接收事務限一星期內完成，但裁併之山林管理所，而原主管離職時，得各留用職員五人，辦理結束事宜，以一個月為限，其經費由農林處林產管理局核給。

九、各山林管理所未裁撤前，所有經費收支未了事務，均由農林處林產管理局清結。

十、林務支出及林產收入均列入省地方總預算，仍維持以林業收入用於林業之原則。

十一、設林務所縣份，縣政府內不設林務主辦單位，原有林務工作人員得由各該林務所調任；未設林務所縣、市，得視業務實際需要，設林務主管單位，有關縣市政府組織規程應分別予以修正。



附件(一)：各級機構對於森林保護取締之關係說明

甲、縣行政系統聯繫圖

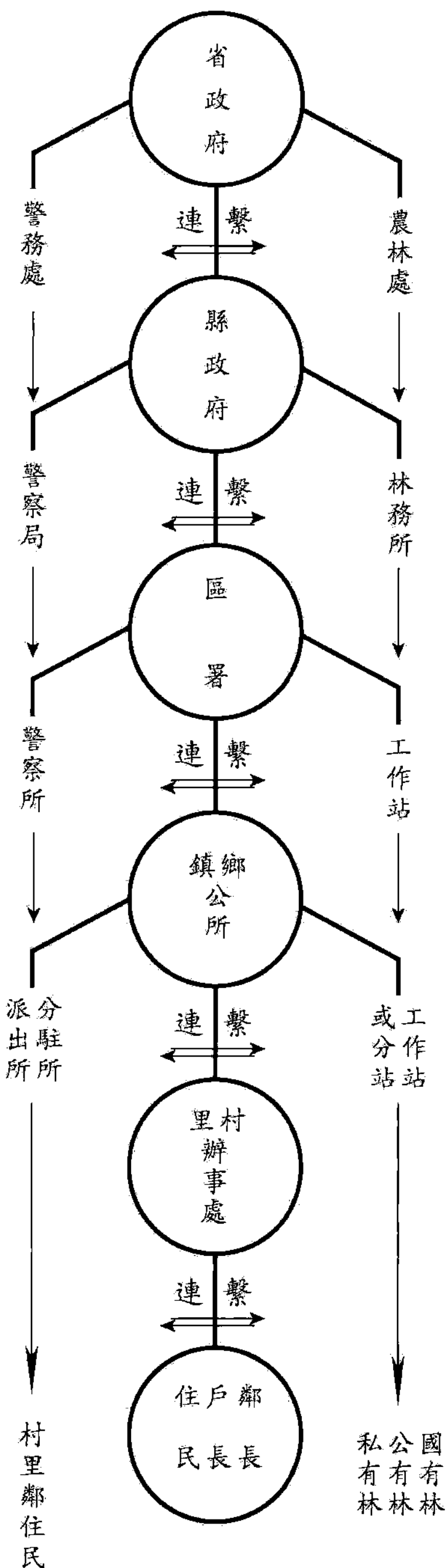

乙、市行政系統聯繫圖

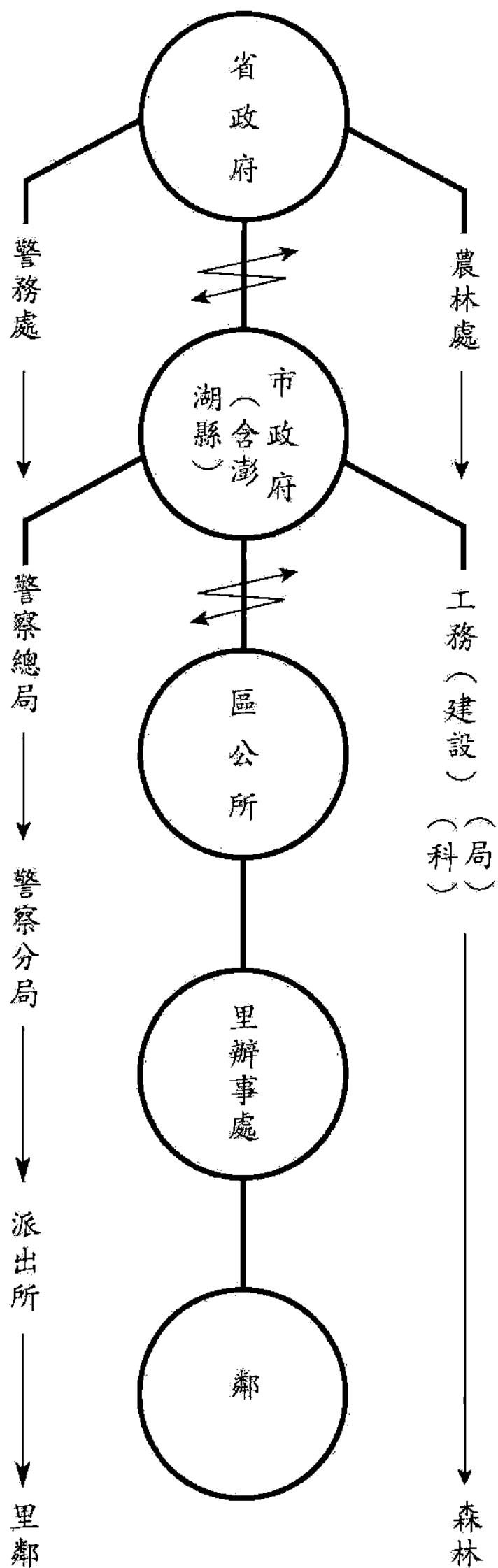

備註：——為行政系統線，N為保護取締連繫線

附件(二)：山林管理所與林務所員額比較說明

原山林管理所共十所及三十一分所，全部編制員額計八六一至一三五〇人。新林務所七處及工作站四十處，並派遣技術人員，全部編制員額計五一八至一四四二人，但預算員額祇以九五五人為度。

臺灣省各林務所組織規程草案（註六）

第一條 臺灣省各林務所之組織，依本規程之規定。

第二條 各林務所分隸屬各該縣市政府，並受本省農林處之指揮監督，辦理左列業務：

- 一、關於林野之保護及取締事項；
- 二、關於保安林編入及解除之擬議事項；
- 三、關於公私有林之指導、獎勵及監督事項；
- 四、關於縣有林之經營管理事項；
- 五、關於林業之推廣、設計及宣傳事項；
- 六、關於林業團體及有關業者之管理、督導事項；
- 七、關於耕地、防風林之指導、獎勵事項；
- 八、關於林產物之市價、生產費、調查及其供需調整事項；
- 九、關於緊急用國有林木每一次處分，材積在壹拾立方公尺以內，或同一案件連續處分，總材積在五拾立方公尺以內之處分事項；
- 一〇、關於國公有林產物處分之審核事項；
- 一一、關於國有林季節性副產物處分事項；



一二、關於水流木之處分事項；

一三、關於私有林之採伐許可事項；

一四、關於保安林、治水林、海岸林、經濟林造林及防砂工程事項；

一五、關於樟樹、雞納樹及其他特種有用樹木等之管理事項；

一六、關於林業特種試驗及調查事項；

一七、關於山地保留地森林之管理事項；

一八、關於林地及其附著物管理事項；

一九、關於租地造林事項；

二〇、關於林業調查統計事項；

二一、關於鋼印使用及保管事項；

二二、其他有關林業事項。

第三條 各林務所置所長一人，薦任，承縣長之命綜理所務。

第四條 各林務所設左列各課：

一、總務課：分文書、事務、出納三股；

二、林政課：分推廣、保林、薪炭管理三股；

三、林產課：分生產、調查、特產管理三股；

四、造林課：分保安林、經濟林造林、林地管理三股。

第五條 各林務所置祕書一人，薦任；課長四人，委任或薦任。內除總務課長專任

外，其餘三課課長由技正或技士（薦任）兼任，技正一人至三人，專員一人至二人，均薦任；技士八人至十三人，內二人至五人得為薦任，餘委任；課員四人至九人，林務指導員五人至十六人，辦事員三人至七人，技佐十二人至五五人，技術員二三人，七五人均委任；雇員八人至一五人。

第六條 各林務所置人事管理員一人，佐理員一人至二人，均委任，依人事管理條例之規定，掌理人事管理事務。

第七條 各林務所置會計主任一人，委任或薦任；佐理員二人至三人，委任，依法掌理會計、歲計事務。

第八條 各林務所置統計員一人，委任，依法辦理調查統計事務。

第九條 各林務所得設工作站及分站，置站長、分站長，各站員工均由各該所派充之。工作站之設置，由農林處核定之。

第十條 各林務所視業務需要，應派員分駐區署或鄉鎮公所，辦理有關林務事宜。

第十一條 各林務所職員之任用，除人事及會計人員另有規定外，薦任人員由省政府農林處遴選，依法任用；委任人員，由所長依法任用；雇員由所長僱用，遞報備案。

第十二條 各林務所視業務需要，得僱用技工，其名額由農林處依業務計畫核定之。

第十三條 各縣林野保護及取締事宜，由各該管警察機關負責執行之。  
林務所與警察機關之聯繫辦法另定之。



第十四條 各林務所辦事細則另定之。

第十五條 本規程自公布日施行。

臺灣省農林處林產管理局組織規程草案（註七）

第一條 臺灣省政府為經營管理本省林產起見，特設置林產管理局（以下簡稱本局），隸屬於農林處。

第二條 本局之職掌如左：

- 一、關於木材之生產、加工及供應事項；
- 二、關於本局事業區林產物之管理及其處分事項；
- 三、關於本局事業區森林之保護及營林事項；
- 四、關於本局事業區廢材、殘材之處理事項；
- 五、關於附設森林道路及森林鐵路之興修與管理事項；
- 六、其他有關本局業務事項。

第三條 本局設局長一人，簡任，承農林處之命綜理局務，並指揮監督所屬職員及機關；必要時得設副局長一人至二人，簡任，襄理局務。

第四條 本局設左列各組，分課辦事，其職掌於本局辦事細則規定之：

- 一、總務組：分文書、事務、出納三課；
- 二、作業組：分計畫、生產、利用、營林四課；
- 三、工務組：分土木、機電、材料、考工四課；
- 四、供需組：分營業、枕木二課。

第五條 本局置主任秘書一人，薦任或簡任待遇；秘書二人至三人，薦任；組長四人，薦任；課長二十人，委任或薦任；課員四十二人，內薦任六人，餘委任；辦事員三十五人，均委任。

第六條 本局置技正二十二二人，其中六人簡任，餘薦任；專員十五人，薦任；技士三十人，其中十人薦任，餘委任；技佐三十人，委任。

第七條 本局置人事室主任一人，薦任；課長二人，委任或薦任；課員四人，助理員四人，均委任。

第八條 本局置會計主任一人，稽核一人，均薦任；課長三人，委任或薦任；課員六人，辦事員六人，均委任。

第九條 本局置統計主任一人，薦任；課長二人，委任或薦任；課員四人，辦事員二人，均委任。

第十條 本局為應業務需要，得設專門委員二人，薦任或簡任待遇；並酌用技術員十六人，委任待遇；雇員三十人。

第十一條 本局職員之任用，除人事及主計人員別有規定外，薦任以上人員由省政府遴選，依法任用；委任人員由本局遴選，遞報省政府，依法任用；雇員由本局僱用，並遞報備案。

第十二條 本局得設林場，分別經營各種業務，其組織規程另訂之。

第十三條 本局設局務會議，必要時得視業務之需要，呈請設置各種委員會，其組織規程另訂之。



第十四條 本局辦事細則另訂之。

第十五條 本規程自公布日施行。

臺灣省政府農林處增設林務科調整員額表（略）

臺灣省政府農林處三十八年度歲入概算書（略）

臺灣省政府農林處三十八年度歲出概算書（略）

臺灣省三十八年度林務事業歲入歲出概算對照表（略）

臺灣省政府農林處林務科三十八年四至十二月份員役薪餉公費計算附表（略）

#### （四）修正臺灣省限制使用汽車實施辦法草案，請公決案。

交通處參捌丑寢交技字第二四一五號簽呈稱：關於本省限制使用汽車實施辦法一案，業經遵照主席指示，飭由公路局重行擬訂，並經本處召集有關機關商討，酌予修正。惟查本省現共有汽車五五三七輛，以本省運輸情形而論，尚感適度，顧以汽油來源困難，故不得不加以限制。按全部汽車之中，大部分為營業客、貨汽車及特種車、郵車、機器腳踏車，共占總數百分之五十二，此類汽車或為便利公共交通，或為具有特殊用途，均難予以大量核減，所餘核減對象僅有自用大、小型客貨汽車，此項汽車仍以生產機關具有使用資格者占多數，其可核減者實屬無幾。按以前上海、南京、漢口、廣州各大都市實行減少汽車節約汽油辦法時，亦僅減少三分之一或四分之一。本省如必需減少三分之二，事實上不無困難，按照此項修正草案，最高亦只能減去三分之一，是否可照修正草案核定頒行之處，謹祈核示。等情；經交法制室審議修正，並據附簽稱：原呈所稱「核減三分之

二，在事實上不無困難」一節，按諸本省交通情形及現有車輛數額，似屬實情，如必須再予限制，似應從此後辦理進口汽車方面著手等語。謹請公決。

決議：保留，由交通處再加研擬送核。

臺灣省限制使用汽車實施辦法草案(法制室修改本)

第一條 臺灣省政府(以下簡稱本府)為限制使用汽車，適應本省實際情形起見，參照「減少汽車節約汽油辦法」之規定，特訂定本辦法。

第二條 本辦法所稱之汽車，係指自用或營業用之大小型汽車，其劃分按照汽車處理規則之規定辦理。

第三條 左列各款汽車之數額不予限制：

- (一)本省公營及依法登記有案之民營汽車運輸業專供營業使用之大小型客車；
- (二)特種車(包括救護車、消防車、灑水車、油罐車及警備車等)；
- (三)郵車；
- (四)機器腳踏車。

第四條 政府機關、公營事業機構、黨部、公立學校及軍事機關等使用汽車，依左列規定限制之：

- (一)政府機關、公營事業機構(均三級以上)、省縣市黨部、公立專科以上學校除正、副主管得各使用小型汽車一輛，並得保留公用小型汽車一輛外，其超出之數一律予以核減。



第五條

私人或私法人使用汽車，依左列規定限制之：

- (一) 依法登記註冊之醫院、新聞報社及學校(專科以上)大小型汽車，均不得超過一輛；
- (二) 政府機關、公營事業機構、公立專科以上學校因業務需要，所使用之大小型汽車，得視其實際需用情形，酌予配備，但貨車(即交通車)不得超過二輛。
- (三) 軍事機關、部隊學校在規定編制以外使用之(大小型)汽車，均須經由警備總司令部核准。

第六條

凡運入本省之新舊汽車，均應依左列規定辦理後，方准進口：

- (一) 凡領有其他省市發給新型牌照之汽車，其原車主請求運臺使用者，應繳驗「汽車初次申請登記檢驗書」第一聯或行車執照，經公路局審核無訛，准予發給汽車進口證明書進口後，並應按「汽車出入過境聯合登記辦法」第六條之規定向公路局辦理報到、登記手續。
- (二) 各國駐臺外交暨軍事人員，確有使用需要，經向本府專案申請核定之汽車，准予使用。
- (三) 國大代表、立法委員、監察委員、考試委員、本省省參議員、縣市參議會正副議長及中央各院、部、會來臺政務長官得使用小型汽車一輛。

(二)無牌照之汽車申請運入本省者，應繳驗證明該車來源之文件，經公路局審核無訛後，參照前款之規定辦理。

(三)凡由軍公差船運來之汽車，於本辦法公布後，應即補辦申請進口手續。

第七條 凡依前條規定，經核准進口之汽車，其車主合於本辦法第四條或第五條之規定者，由公路局照章驗明有關證件後，准予登記、檢驗、核發(或換發)行車牌照。

第八條 本省依法登記有案之民營汽車貿易商經銷之本牌汽車，得依規定申請進口，但須報經公路局依照本辦法有關各條之規定核定後方准出售。

第九條 凡經修理完竣之敝舊汽車(包括軍事機關標售之車)如合於本辦法第四條或第五條之規定，均得繳驗證件或原有牌照，經公路局審核無訛者，准予登記，檢驗核發(或換發)行車牌照，其在省內自製或由外國貨改造之汽車，經公路局查核屬實者亦同。

第十條 本辦法施行後，所有汽車除不合規定者不予過戶外，其餘車輛之過戶仍照規定手續辦理。

第十一條 汽車不合本辦法第四條或第五條之規定者，得分列情形由公路局核定租與本省公營或本省依法登記有案之民營汽車運輸業，作為特約營運，以發展公共交通，或按照「汽車登記實施細則」第六章之規定辦理報停手續，不准行駛，並將牌照繳存公路局。

第十二條 凡依法向公路局領有新型牌照之汽車，其車主合於本辦法第三條、第四條或第五條之規定者，均予配給汽油，汽油配給辦法由本省油料分配審議委員會決議之。



第十三條 凡違反本辦法第四條、第五條、第六條之規定者，依照行政院修正公布之「私人使用汽車限制辦法」第十條之規定，吊銷其牌照（無牌照者暫扣其車輛），並得併科以金圓五百元以下之罰鍰，其觸犯刑章部分，移送法院依法懲辦。

第十四條 公路局於每月十日以前應將上月份辦理核准汽車進口證明書情形及件數造具月報表，層報本府核備。

第十五條 本辦法自公布之日施行，並呈報行政院備案。

(五)臺灣省推行「三七五」地租督導委員會組織規程、臺灣省各縣市推行「三七五」地租委員會暨臺灣省辦理私有耕地租約登記注意事項審查報告案。

本案經本府委員會第八十九次會議決議：付審查，推全體委員為審查人，由朱委員佛定等召集。茲據審查報告稱，上列三種法規經已審查修正，檢同原案，簽請察核等情；到府，謹請公決。決議：修正通過。

臺灣省推行「三七五」地租督導委員會組織規程（審查修正）（註八）

第一條：本規程依照「臺灣省私有耕地租用辦法」第十六條之規定訂定之。

第二條：臺灣省推行「三七五」地租督導委員會（以下簡稱督導委員會）以督導各級辦理「三七五」地租之機構積極進行，如期完成全省「三七五」地租為目的，其職掌之事項如左：

(一)關於各縣市推行「三七五」地租工作之督導事項；

(二)關於推行「三七五」地租之宣傳事項。

第三條：督導委員會以左列人員為委員，由省政府主席分別聘派組織之：

- (一)臺灣高等法院院長；
- (二)臺灣省參議會議長；
- (三)省府委員五人；
- (四)地方公正人士八人；
- (五)新聞處長；
- (六)地政局長。

第四條：督導委員會設主任委員一人，由省政府主席就委員中指定之。

第五條：督導委員會開會時，以主任委員為主席，主任委員缺席時，由委員中推定一人代理。

第六條：督導委員會設秘書一人、幹事若干人，辦理文牘、會議紀錄、報告以及其他事務，由主任委員就有關機關職員中派兼之。

第七條：督導委員會暨辦事人員均為無給職，但出外督導時得報支旅費。

第八條：督導委員會所需業務督導經費應編具預算，呈請省政府核撥。

第九條：本規程自公布之日施行。

#### 臺灣省各縣市推行「三七五」地租委員會組織規程（審查修正）（註九）

第一條：本規程依照「臺灣省私有耕地租用辦法」第十六條之規定訂定之。

第二條：臺灣省各縣市推行「三七五」地租委員會（以下簡稱本會）職掌如左：

- (一)關於推行「三七五」地租之督導事項；



- (二)關於推行「三七五」地租之宣傳事項；
- (三)關於推行「三七五」地租糾紛之調處事項；
- (四)關於主管機關工作執行之諮詢事項；
- (五)關於正產物收穫總量標準之規定事項；
- (六)關於收回自耕土地面積標準之規定事項；
- (七)其他有關地租事項。

第三條：本會以左列人員為委員組織之：

- (一)縣市長；
- (二)縣市政府警察、社會、地政、農林各單位主管人員；
- (三)法院代表一人；
- (四)參議會代表一人；
- (五)農會代表一人；
- (六)中等學校校長三至五人；
- (七)地方公正人士三人。
- (八)地主、佃農、自耕農各二人。
- (六)、(七)、(八)各項人員由縣市長聘派之。

第四條：本會以縣市長為主任委員，綜理會務，並於開會時為主席。

第五條：本會所需辦事人員，由縣市政府職員中調派兼任，不另支俸；其辦理會務，著有成績者，得報請省政府獎勵之。

第六條：本會所需業務經費在縣市政府預算金項下開支（修正條文）。

臺灣省辦理私有耕地租約登記注意事項（審查修正）

一、本省私有耕地（以下簡稱耕地）租約登記以各縣市政府為執行機關，但為執行便利起見，指定區（市）或鄉鎮（縣）公所辦理之。

二、耕地租約無論定期或不定期，均應依照「臺灣省私有耕地租用辦法」（以下簡稱耕地租用辦法）第十六條規定，向土地所在地之該管區（市）或鄉鎮（縣）公所聲請登記。

三、申請租約登記期限依左列之規定：

（一）原有耕地租約及依習慣為口頭約定者，應於本注意事項頒布後一個月內，依法申請登記，並換訂租約。

（二）本注意事項頒布後，當事人於發生或終止租賃關係時起，應於一個月內申請登記。

四、耕地租約登記應由出租人及承租人依式填具私有耕地租約登記申請書（以下簡稱申請書）二份及戶籍謄本各一份，並檢同原租約（口頭約定者免繳）送經承租人所在地村里長證明無誤後，除抽存申請書一份外，其餘文件彙送區（市）或鄉鎮（縣）公所，前項申請書及租約格式如附表（一）（二），由縣市政府統一印發，酌收工本費，並由出租人負擔之。

五、區（市）或鄉鎮（縣）公所於收到租約及申請書後，應於二十日內審核登記完竣，並換發租約。前項審核時，應注意申請書所列土地標示及出租人姓名欄等與土地臺帳、戶籍謄本切實核對之。

六、申請書經（區（市）或鄉鎮（縣）公所）審核登記後，應即編列登記號數，記明登記年月日，加蓋機關印信及主管人員名章，裝訂成冊，作為租約登記簿，並填發租約三份，以正本二份分



別發交出租人及承租人收執，副本一份交由承租人所在地區（市）鄉鎮（縣）公所編號留存。上項申請如為原租約之換訂，應在原租約上加蓋「本租約經已驗訖，另行換訂，應予作廢」戳記。

#### （六）本省各山林管理所變更組織案。

農林處參捌寅有農技字第五五二三號代電稱：「查本省各山林管理所變更組織，改設各縣林務所，業於此次全省行政會議議決通過在案，業經本處函邀各縣市長召開座談會，商討各山林管理所改組原則，茲特抄送座談會紀錄一份，電請鈞察。」等情；到府，謹提請公決。

決議：與討論事項（三）併案審查。

#### 座談會紀錄

時間：三十八年三月八日上午

地點：北投中華農學會

出席：各縣市長、農林處處長〔徐慶鐘〕、副處長〔陳世燦〕、林產管理局（註九）局長〔李順卿〕（註一一）等

一、關於山林管理問題，縣林務所之組織：

（一）所長之選任。

結論：所長仍舊以現任山林管理所長充任。

（二）組織。

結論：所內設課。

(三) 經費。

結論：由省府負擔。

(四) 各山林管理所編餘人員之處理。

結論：縣林務所仍暫照山林管理所之編制，如有編餘人員，儘量派往區鄉鎮公所工作。

(五) 關於工作之配合。

結論：山林管理所暫先由縣政府指導，俟造林期過後，再歸併縣府。

(六) 保林問題。

結論：各縣長返縣即召集有關區署鄉鎮人員，指示保林辦法，對於燒山及無斷開墾應從嚴禁止，並推行借地造林，臺中縣應從集集到日月潭劃作復興示範區。

(七) 開放鹿港、後龍、東石三港為省際港案。

祕書處案呈交通處移送此次行政會議討論案第一五七號：「請照上屆行政會議，通過開放鹿港等港口為省際港一案，應否即照決議案，令飭施行？請轉呈核示。」等情；謹提請公決。

決議：修正通過。



省行政會議提案表（建設類第二三二號）

提案人	臺中縣長 龔履瑞 (註一二)
類別	建設
號數	
議題	請照上屆行政會議通過開鹿港等港口為省際港原案，提案請實施。
理由	鹿港為本省中部港灣具備較佳條件之港口，過去與內地、大陸通商往返較為頻繁，應准開放為省際港，以利交通，業經三十七年度全省行政會議通過在案，請即付諸實施。該港疏濬工作並請從速撥款，以期早日完成。至本省禁運物資之查緝工作，現巡防局業已成立，另商請海關在該港設立關卡，當無走漏私運之虞。
辦法	一、從速撥款，限期完成疏濬工程。 二、正式宣布開放鹿港等港口為省際港。
審查意見	
審決辦法	
備考	

(八)請寬籌斗六土地改良事業資金，以利糧食增產案。

據斗六水利委員會主任委員謝堡丁二月十九日呈請將斗六（臺南縣）土地改良工程列入計畫事業中，希望二年時間完成二萬四千甲水田，以達成糧食增產之目的。故擬請於本年度事業預算，設法增至一百億元，並核准土地銀行盡量貸予斗六土地改良資金，以及爭取美援建設，並懇轉請中美農村復興委員會（註一三）蔣主委夢麟（註一四）將該斗六土地改良事業列入撥款援助範圍。等語；謹

請公決。

決議：交主管機關核辦。

### (九)山地行政處結束辦法案。

民政廳三月十八日簽呈稱：「查本府委員會第八十八次會議，臨時討論事項(二)撤銷山地行政處案，決議：「原則通過，辦法由民政廳即擬呈核。」等因；遵經擬具「民政廳山地行政處結束辦法」一件，理合隨文報請鑒核示遵。」等情；到府，謹提請公決。

決議：照民政廳原擬辦法通過。

### 民政廳山地行政處結束辦法

一、山地行政處原承辦之民、財、建、教及其他業務分別性質，由各主管廳、處、局接辦，不再設立綜辦山地政務之特殊機構。

二、各山地按照一般行政系統，由所屬縣市政府指揮監督山地區、署，處理行政事務。

三、各山地在行政業務上，向省方有所請求時，由縣市政府依其性質，分別向省政府或省屬各主管機關報請核示。

四、山地地曠人稀，民情強悍，關於治安之維持與平地不同，為使山地治安良好，安定社會秩序起見，擬在警務處下設置一科，專負山地保安之責。

五、為使山地人民下情得以上達，在民政廳暫設一科，專負山地人民輔導及與省級機關連絡之責（如山地人民請願、觀光等代表之接待、請求事項之查詢接洽等等，俟山地人民習慣後即予撤銷）。



六、山地行政處原有之文卷、經費、財產、印章等統由民政廳接收後，再行分別處理，其施政方案及工作計畫並應分別性質編移，以便迅速接辦，而免中斷。

七、山地行政處原有人員，依照承辦業務性質，由該處與各主管廳處局直接洽商，酌留少數必要人員，造冊報請省政府核定後調用，其餘依照規定給資遣散。

八、前項留用人員之員額得於各廳處局原有預算編制外增加之，由財政廳、會計處及人事處依照核定調用員額，分別辦理修改編制及追加預算手續。

### 南委員〔志信〕意見

查三月十八日本府委員會第四十次會議（註一五），民政廳提出山地行政處結束辦法各條，似有重加研討斟酌之必要，謹依實際情形提供意見，請公決案。

本省山地區域遼闊，住民一二一、九八一人散居各縣山間，其性格、語言、風俗、習慣概與平地不同，文化低落，人民智識未開，生產不足，生活困苦，形成一落後社會。歷來治理山地，多施行特殊行政制度。日治時代山地行政悉歸警察辦理，方法甚多可取，而管理嚴密，運用靈活，指揮迅速，效率甚高，足資借鏡。本省光復後實施「保護」、「扶植」，由民政廳接辦山地行政政策甚是，但山地人民思想單純，性情誠樸，缺乏自動與辨別能力，極易受人欺騙，且乏生存競爭能力，依賴心重，日治時代舉凡教育、衛生、生產統以警察人員辦理，加強管理，嚴密指導，方法設施一致，行動配合，效率既增，且可免一般行政各自為政，措施紛歧之弊。光復以來行政雖已一元化，鄉村方面難免民政與警察行動仍多不能一致，且多磨擦糾紛，使山地人民懷疑異心，不知從適，政府之威信損失極大。即其他教育、衛生、農林、工程及經費撥支，仍受一般行政上所具有牽制推諉之弊，且除山地行政主管單位與警察機關全力設施外，一般人對山地仍多未甚瞭解，故山地人民在

一切未進步到與平地人民之水準同等以前，如與平地同樣施政，美其名曰平等，其結果非山地人民得不到利益，反受平地奸商欺詐之害，及奸匪之愚弄，影響山地治安甚大。山地行政處業經本府委員會議決通過撤銷，業務分別劃歸各主管廳處加強辦理，原則自屬妥善，惟鑒於上述情形，此後如就民政廳、警務處各別主管，誠感更趨紛歧，推行必見困難，為加強政令推行力量，積極指導工作，擬在民政廳或警務處設一山地行政指導室，以資補救。

#### 對於山地行政處結束辦法之意見

一、原辦法第一條擬請改為「山地行政處原有業務劃分方法列後：

(一)衛生業務由衛生處接辦，教育業務由教育廳接辦，水利工程由水利局接辦，道路橋樑及公共工程建設業務由公共工程局接辦，造林保林業務、推廣耕種技術、改良農業增產、蠶業指導由農林處接辦，民政、保安及其他山地行政業務由山地行政指導室接辦。

(二)區鄉山地工作人員任免由山地行政指導室會商有關業務機關後行之。

(三)前兩項業務劃分詳細辦法及工作聯繫辦法由山地行政指導室擬定辦法，報府核准實施。

二、原辦法第二條擬請改為「臺北、新竹、臺中、臺南、高雄、臺東、花蓮等七縣縣政府民政局（科）山地課（股）撤銷，業務歸由縣府有關單位接辦，並由縣政府指揮監督所屬山地區署，處理山地行政業務。

三、原辦法第三條照舊。

四、原辦法第四、五兩條擬請合併為一條，在不增加人員、經費原則下，成立山地行政指導室，辦法如左（該室隸屬民政廳或警務處，由會討論公決）：

(一)山地行政處撤銷後，設置山地行政指導室，辦理保安、民政，並指導聯繫山地教育、衛生、



經建、農林、地政等業務，其人員除就警務處第二科山地警衛股調用外，其餘人員就山地行政處現有人員中留用（山地行政指導室編制表另附）。

（二）山地行政指導室經費除由警務處第二科山地警衛股現有經費撥用外，其餘就山地行政處現列經常臨時各費中撥用。

五、原辦法第六條擬請改為「山地行政處原有文卷、經費、財產、印章由山地行政指導室接收後，再行分別處理，其施政方案、工作計畫分別業務性質，編交有關業務機關迅速接辦」。

六、原辦法第七條擬請改為「山地行政處原有人員除調山地行政指導室任用外，並按業務性質，由農林處、水利局、公共工程局、衛生處、教育廳每單位留用一人，仍集中山地行政指導室辦公，以資聯繫，其餘人員依照規定資遣」。

七、原辦法第八條擬請改為「前項各廳處局留用人員及山地行政指導室調整設置人員，得於各廳處局原有編制外，增加之」。

八、此外擬補充辦法兩點：

（一）山地鄉村工作人員可以由警察人員兼任者，儘量派兼，以節省用人費用。

（二）山地行政業務由有關業務機關接辦後，得視實際需要，追加必要事業費預算，繼續加強山地建設。

山地行政指導室編制表

職別	官等	員額	備考
主任	薦任或簡任	一	由省府高級人員兼任。
課長	薦任	二	設行政、警衛二課。
土地行政指導員	薦任或委任	十	交通不便、情形複雜之山地鄉派山地行政指導員駐鄉指導。
股長	委任或薦任	四	行政課設一般行政、地方自治二股，警衛課設警衛、調查二股。
技士	全	二	
課員	委任	八	
辦事員	全	二	
雇員		二	
合計		三一	內一人係兼任。

說明：一、山地處原有員額七十八人，警務處第二科山地警衛股原有員額四人，合計八十二人，現設三十人，比較計減五十二人。

二、公役按省府規定配設。

林瑞昌（註一六）等十三人建議書

閱報悉山地行政處撤銷，竊以山地情形特殊，智識落後，所以清代有理蕃同知，日治時有理蕃局保障山地，一旦撤銷，山民多感失望，謹集中大家意見：

一、請保留山地行政處機構；



- 二、如山地行政處必須裁撤，請准在省府內設一山地室負責聯絡與指導，業務既可繼續進行，人員又較山地行政處減少；
- 三、如一、二兩項均有困難，則請將山地行政暫移警務處接辦，因王處長〔成章〕關心山地，甚得山民愛戴。
- 四、山地區署現已成立，直接為山民服務，請勿裁撤。

#### 民政廳意見

山地行政處結束辦法似以照本廳原擬各點辦理為宜，惟南委員〔志信〕等所提修正案自亦有理由，茲為顧全事實計，簽註意見如左：

- 一、第一點擬仍照本廳第一條原文，惟原文內末段「不再設立綜辦山地政務之特殊機構」句刪。

說明：採取南委員設置山地行政指導室建議，惟不必再分別列舉何項業務為何機關接辦，以免掛一漏萬。又建議文內對區鄉山地工作人員之任免，由山地行政指導室會商有關業務機關行之，割裂縣市行政職權，亦不可行。

- 二、第二點擬仍照本廳第二條原文。

說明：南委員所擬條文內容與本廳原文意義相同。

- 三、第三點無意見。

- 四、第四點依照南委員建議，擬將本廳原案第四、五兩條合併，予以修改為：山地行政處撤銷後，設置山地行政指導室，隸屬警務處，辦理山地保安、山地人民請願、觀光等代表之接待、山地人民請求事項之查詢接洽及有關山地各項業務措施之聯繫配合事項。

說明：依照日本時代之成例及南委員修正案暨林瑞昌等十三人建議，似可成立山地行政指導

室，隸屬警務處，以一事權。又山地實際工作以保安為首要，故歸指導室辦理，其餘業務已分歸各主管廳處辦理，山地行政指導室應僅負接洽、查詢、聯繫、配合之責。

五、第五點擬仍照本廳第二條原文，惟原文內「民政廳」三字改為「警務處」。

說明：山地行政指導室隸屬警務處，係屬警務處內部機構，其接收事宜自應由警務處辦理。

六、第六、第七兩點擬仍照本廳第七、八兩條原文。

說明：山地行政指導室業務已明白規定如前，其不屬該室辦理者，其留用人員似應分調各主管機關，無庸再集中辦公。

七、第八點南委員所擬補充辦法(一)應由警務處接收後酌辦；(二)應由各接辦機關酌辦，均無庸列入結束辦法內。

#### 警務處意見

本案關於山地行政處業務歸併辦法，本處意見如左：

一、第一條 除區鄉人員任免似應照南委員所擬辦法外，餘無意見。

說明：山地情形特殊，工作人員應以熟悉山地情形者充任，為避免各縣任意調動工作人員，影響工作起見，山地區鄉人員之任免，似應由縣政府報經山地行政指導室會商各有關業務機關後行之，較為妥適。

二、第二條 擬照南委員所擬意見。

說明：民政廳所擬辦法為各縣市政府山地課(股)一律裁撤，查本省各市政府及澎湖縣政府因轄內無山地，並未設山地課(股)，似應列明縣份，以免錯誤。

三、第三點 無意見。



四、第四點 除照民政廳所擬修改意見於「及有關山地各項業務措施之聯繫配合事項」句內之「聯繫」二字上增加「督導」二字外，餘無意見。

說明：山地行政指導室之任務除辦理山地保安事務外，其餘有關山地業務應負督導之責，以免流於空泛。

五、第五點 無意見。

六、第六點 無意見。

七、第七點 無意見。

(十)省立松山、錫口、樂生療養院組織規程修正草案暨農林公司所屬各分公司業務檢討及機構調整計畫審查報告案。

查本府委員會第八十八次會議討論事項(二)省立松山、錫口、樂生療養院組織規程修正草案，決議：付審查，並推委員朱佛定、嚴家淦、游彌堅、杜聰明、李翼中為審查人，由朱委員召集，教育廳及衛生處派員列席。又臨時討論事項(一)農林公司所屬各分公司業務檢討及機構調整計畫案，決議：與討論事項第二案同付審查，並加推楊委員「家瑜」為審查人。茲據審查報告稱：

(一)省立松山、錫口、樂生三療養院組織規程修正草案所定員額，幾與現有患病人數相等，極不經濟，擬暫予保留；

(二)農林公司所屬各機構：

1. 鳳梨公司：原有十七單位，所請結束十個單位，擬照辦，現除分公司外，尚保留六單位；
2. 水產公司：原有二十五單位，所請結束八個單位，擬照辦，現除分公司外，尚保留十六單

位；

3. 畜產公司：原有二十二單位，所請八個單位結束辦法，除高雄食品廠及製革廠應停止售與漁管處外，餘均擬照辦，現除分公司外，尚保留十三單位。以上所擬保留之各單位，其工作計畫如何？生產效力、原料來源、銷路情形如何？以及預計盈虧情形，統由農林公司另擬呈府核奪。至結束各單位人員如何安置？亦應由該公司妥為處理；

4. 茶葉分公司所屬機構，有三個精製廠，六個粗製廠，又一分廠二個試驗所，及一辦事處，計十三單位，僉認為此項業務確有需要，原料及銷路均無問題，擬請維持原狀等語。紀錄在卷，是否有當？理合報請察奪。

等情；到府，謹提請公決。

決議：照審查意見通過。

(土)充實職業學校設備，加強生產組織，並發給生產資金，以利職教案。

祕書處案呈教育廳參捌寅迴教祕字第九〇〇八號函送此次行政會議第一二四號討論案一件，請提府會討論。等情；謹提請公決。

決議：通過。

#### 教育廳案

案由：本省三十八年度全省行政會議討論案第一二四號「充實職業學校設備，加強生產組織，並撥給生產資金，以利職教案」經大會議決，原則通過，送省政府核辦。茲擬具處理辦法，謹請討論案。



理由：本案理由除原提案業予申述外，本廳復加補充說明如次：查本省省立農工商醫及水產等五類職業學校計二十九所，多數尚具基礎，如能獲得生產資金，充實原有設備及人力，善為運用、保管，則不僅可以解決學生實習困難，而且可以增加生產，使資金日漸增多，進而推廣職業教育。例如省立臺北工職之醬油製造廠、省立屏東農職之農產家畜診療所、各水產職校之水產製造場、各農業職校之農產加工室、各商業職校之實習商店、醫事職校之助產醫院等，如一次發給相當資金，則此類生產組織均可加強，學生實習材料費之消耗亦可遞減，而學生技術訓練之效能，尤可積極增進，洵屬一舉數得，學校社會俱蒙其利。

辦法：

一、原提案辦法一關於各校復舊費、充實設備費部分擬另案簽辦。

二、原提案辦法二關於各類職業學校生產資金數額，已由本廳依據各該類職業學校性質及實際情形酌予核減，茲擬具「省立各類職業學校生產資金概算暨生產資金運用管理辦法」如左：

甲、生產資金概算：

- (1) 省立農業職校十所，每所三千萬元，合計三億元。
  - (2) 省立工業職校九所，每所一億元，合計九億元。
  - (3) 省立商業職校六所，每所二千萬元，合計一億兩千萬元。
  - (4) 省立醫事職校一所，每所四千萬元，合計四千萬元。
  - (5) 省立水產職校三所，每所一億元，合計三億元。
- 以上職校二十九所，共計十六億六千萬元。

乙、生產資金運用管理辦法：

(1) 各類生產組織，均須應用成本會計記帳。  
(2) 資金之運用，以買賣原料成品為限，不得移作他用，如贏利增多，可提一部作為修理及充實設備之用，惟須事先呈請核准。

(3) 是項資金須「專款保管」，每月須將生產及買賣原料成品帳目詳細備核。

(4) 每年六月及十二月須各決算一次，並呈報備核。

(5) 移交時須專案報核。

### (三) 撤銷肥料運銷委員會審查報告案。

本案經本府委員會第八十九次會議決議：「原則通過，辦法由祕書處與物調會、糧食局及農林處會同擬訂呈核。」茲據審查報告稱：

一、肥料運銷委員會撤銷後，原有肥料運銷審議小組應予繼續保留，由糧食局長（召集人）、物調會主任委員、財政廳長、農林處長、臺灣銀行總經理組織之，以資隨時集會審議有關肥料之採購與運銷等事宜。

二、肥料運銷委員會撤銷後，採購肥料業務由物調會負責辦理。

三、肥料運銷委員會撤銷後，運銷業務由糧食局設立肥料運銷處辦理。

註：肥料運銷委員會本身有業務經費，為使會計獨立及便利對外行文計，故改設處。

四、糧食局肥料運銷處之組織另行擬定呈核。

五、糧食局肥料運銷處人員按最低需要，由肥料運銷委員會人員選任之。

六、肥料運銷委員會人員除由糧食局肥料運銷處留用者外，一律依照省府規定，發給遣散費遣散



之。

七、原肥料運銷委員會所有一切財產、帳簿、案卷、圖書、器具、用品等及債權、債務概由糧食局肥料運銷處接管，負責清理。

八、移交應儘早辦理，其日期由糧食局與肥料運銷委員會商訂之。

九、以上辦法經核定後，分別電知糧食局、物調會、肥料會遵照。

等語；謹請公決。

決議：照審查意見修正通過。

## 臨時討論事項

### （一）本省二十八年度施政計畫大綱整理報告案

本案經本府委員會第九十二次會議決議：「修正通過，仍交原審查召集人加以整理，再行公布。」茲據整理報告稱：「本案經參考何院長（應欽）（註一七）施政方針，詳加檢討，決定下列各點：

一、關於政治欄壹、推行地方自治，採用甲案，原甲案寅予以修改為：

「組織臺灣省地方自治研究會，研究有關地方自治事項及下列兩項選舉請求提前試辦問題」。

二、關於政治欄柒、丑項，推行三七五地租為改革土地主要工作，應改列為子項。

原子項改為丑，文字仍採用前次審查報告第三點修正文，即「研究土地改革之實施，以限制私有土地最高額，分期徵收，重行分配，逐步實行耕者有其田之政策為原則」，以期配合何院長

施政方針甲之（九）。

三、政治欄警政部門子，首句改為「警政以一元化為原則」。

四、關於刪去人民財產總登記一項，因該項工作已包括在政治欄財政部門丑、乙、「舉辦稅源總調查」之內。

五、關於文化欄拾，照劉委員（兼善）擬議，不必再單獨列一項目，可將全文移改列入捌、教育行政部門，作為丑項，原丑項及以下標題照次推移修改。

六、基於以上各種修改，總則欄有關條文亦酌予修正，以求配合。

1. 總則四改為：

「政治部門應以推行地方自治，厲行三七五地租，研究土地改革之實施及簡化行政機構，健全各級自治及行政幹部，實行分層負責，提高行政效率，簡化單行法規，整肅政治及社會風氣為中心工作，以奠定民主憲政之基礎」。

2. 總則六改為：

「文化部門應以發展國民教育，充實省、縣、市立中等以上學校，提高各級教學水準，培養師資，造就政治、經濟、建設所需之專門人材，並推行國語運動，與提高國家民族意識為中心工作，以奠定實施計畫教育之基礎」。等情；到府，謹請公決。

臺灣省政府三十八年度施政計畫大綱草案（整理本）

第一 總則

- 一、遵照三十八年度國家施政方針及適應本省實際需要，以確定本省本年度之施政計畫。
- 二、各種建設事業應在整個計畫之下力求配合，積極完成。



三、糧食增產為本年度首要中心工作，各部門均須協同進行，以期集中力量解決需要。

四、政治部門應以推行地方自治，厲行三七五地租，研究土地改革之實施及簡化行政機構，健全各級自治及行政幹部，實行分級分層負責，提高行政效率，簡化單行法規，整肅政治及社會風氣為中心工作，以奠定民主憲政之基礎。

五、經濟部門應以整理公營事業，修建農田水利，發展國民經濟，增加生產，逐步實行日用必需品之配售為中心工作，以促進民生主義經濟政策之實施。

六、文化部門應以發展國民教育，充實省縣市立中等以上學校，提高各級教學水準，培養師資，造就政治經濟建設所需之專門人材，並推行國語運動與提高國家民族意識為中心工作，以尊定實施計畫教育之基礎。

## 第二 政治

壹、推行地方自治：

子、訓練人民行使四權，以培養自治能力。

丑、充實村里民大會，並確立鄉鎮區民代表會書記專任制度。

寅、組織臺灣省地方自治研究會，研究有關地方自治事項及下列兩項選舉請求提前試辦問題：

一、省民代表及省議員、省長等之選舉；

二、縣市民代表及縣市議員、縣市長之選舉。

貳、簡化行政機構：

子、省級不必要之機關分別予以裁併，各機關員額應本實際需要予以調整；

丑、縣市級不必要之機關分別裁併，並力求其健全；

寅、鄉鎮區之組織應予充實。

參、實行分級分層負責制：

子、實行省、縣、市分級分層負責制；

丑、省縣市各機關實行分層負責制；

寅、提高縣、市長權責。

肆、調整行政區劃：

子、研究縣市行政區劃之調整；

丑、整理鄉鎮區行政區劃。

伍、人事管理：

子、健全各級人事管理機構；

丑、推行考銓制度；

寅、舉行職位分類調查；

卯、厲行平時考核與獎懲；

辰、舉辦內外互調；

巳、訓練各級自治及行政幹部；

午、輔導青年就業；

未、整肅政治風氣。

陸、戶政：

子、充實各級戶政機構，簡化手續，嚴密管理戶口動態；



丑、舉行全省戶口總清查。

柒、地政：

子、改善租佃制度，私有土地一律厲行以正產物收穫量千分之三七五為佃農納租最高額。

丑、研究土地改革之實施，以限制私有土地最高額，徵收重行分配，逐步實行耕者有其田之政策為原則。

寅、完成公地放領及辦理公地放租檢查工作，並嚴懲包租轉租。

卯、都市公地及日產土地重訂放租辦法，促進房屋建設。

辰、規定都市地價，從價徵稅，俾漲價歸公。

巳、舉辦全省土地普查，勘定地目等則，整理地籍圖冊。

午、查測荒地，劃定墾區，厲行荒地開墾。

捌、糧政

子、收儲：

一、繼續徵收田賦實物，帶徵公學糧，並調整隨賦收購與累進收購大中戶餘糧；

二、經收公有土地佃租與收購留用公地稻穀；

三、辦理肥料、豆餅、農具、布疋及其他農民主要必需品交換糧食；

四、收購主要雜糧。

丑、供應：

一、供應軍糧及公糧；

二、統籌公教員工及人民配售食糧。

寅、管理：

- 一、調查糧產，調節糧價；
- 二、查報餘糧，疏暢糧源；
- 三、取締囤積居奇，查禁糧食走私；
- 四、登記糧商及管理糧食售價價格；
- 五、實行糧食節約。

玖、財政：

子、省財政

一、稽徵國省稅：

甲、加強課徵直接稅、貨物稅；

乙、整頓田賦，繼續辦理田賦徵實；

丙、查定地價，開徵都市地價稅及土地增值稅。

二、增加公賣收入。

三、稽核公營事業財務收支。

四、整理公產公物。

五、加速清理日產：

甲、迅速出售日產房屋；

乙、清理耕地基地分別放租；

丙、繼續標售與讓售日資及日臺人民合作之企業；



丑、縣市財政

丁、稽核日產收支及清理各標售企業之債權債務。

一、調整稅制：

甲、調整稅價，釐訂比額；

乙、舉辦稅源總調查；

丙、改進稽徵技術。

二、增闢稅源。

三、建立公有財產管理制度。

四、推行鄉鎮公庫。

五、強化財務機構。

拾、警政：

子、警政以一元化為原則，並調整各級警察機構，使能確實配合地方行政；

丑、充實警校，加強訓練；

寅、加強治安，根除竊盜；

卯、加強消防設備，整理交通及環境衛生；

辰、加強經濟警察，協助管制市場及防緝走私；

巳、加強警備電訊，充實裝配；

午、加強警民協會，增進警民合作。

拾壹、社會：

子、社會組織：

- 一、指導各種人民團體，並督導活動，加強業務；
- 二、舉辦社會調查及勞工調查。

丑、社會運動：

- 一、推行國民義務勞動及各種社會運動；
- 二、提倡節約，破除迷信，改正奢侈糜費之生活。

寅、社會福利：

- 一、逐步推行公醫制度；
- 二、充實公私救濟機關，辦理育幼養老及收容殘廢業務；
- 三、發動社會互助組織；
- 四、加強職業介紹；
- 五、促進勞資協調，加強農工福利及婦女兒童福利；
- 六、建立各地社會服務處，加強社會服務工作。

拾貳、衛生：

- 子、充實各級醫院及衛生院所，增加設備及補充各種藥品；
- 丑、充實衛生試驗所，大量製造各種疫苗；
- 寅、防治各種傳染病及防治區域性疾病；
- 卯、改善環境衛生；
- 辰、設立飲食化驗室，並管理給水衛生；



已、舉辦各級衛生人員訓練，並提倡健康運動；  
午、管理有關衛生商店，並切實管理成藥。

拾叁、禁毒：

子、舉辦全省煙毒總檢查；

丑、根絕種、運、吸、製、藏各種煙毒犯。

拾肆、役政：

子、辦理及齡男子身家及體格調查；

丑、辦理抽籤，準備徵集；

寅、訓練兵役幹部及在鄉軍人。

### 第三 經濟

壹、農林：

子、農業

一、糧食：

甲、厲行米穀增產，預定增產目標一五〇、〇〇〇至二〇〇、〇〇〇公噸；

乙、增加落花生、小麥、大麥、玉蜀黍、粟等雜糧二〇、〇〇〇至三〇、〇〇〇公噸；

丙、擴展耕地，增加稻作面積，並獎勵荒地開墾；

丁、繁殖水稻原種，以確保優良品種，增加單位面積產量；

戊、推廣特約農家一二四處，舉辦糧食增產競賽；

己、增加綠肥二〇、〇〇〇公噸，並增產堆肥三〇〇、〇〇〇公噸。

二、特產：

甲、增加植茶面積一、〇〇〇公頃；

乙、增加鳳梨栽培面積一、五〇〇公頃；

丙、增加種植蔴類面積二、〇〇〇公頃；

丁、辦理各種特產示範經營，繁殖種苗，推廣優良品種。

三、蠶桑：

甲、推廣優良蠶種三、〇〇〇張；

乙、繁殖桑苗二〇〇、〇〇〇株。

四、防治病蟲害：

甲、水稻、桔、柑、蔬菜等病蟲害之防治；

乙、臨時病蟲害之防治。

五、籌購化學肥料一五〇、〇〇〇至一八〇、〇〇〇噸。

六、籌購優良農機具與農藥械，並調查本省農具產銷狀況及獎勵改良。

七、改進農業經營技術，並實施農產品檢驗，提高農產標準。

八、指導改組各級農會，加強業務，並普遍設立村里農業小組。

九、獎進農村副業。

丑、林業

一、造林：

甲、造經濟林四、五〇〇公頃；



乙、造治水林二、〇一〇公頃；

丙、造保安林五〇〇公頃；

丁、造海岸林八六五公頃；

戊、造防風林四二、七七八公頃；

己、獎勵民營造林事業。

二、護林：

甲、加強保林工作，嚴禁濫墾濫伐，取締引火燒山，並獎勵保林出力人員；

乙、加強各地護林協會。

三、育苗：

甲、培育經濟林苗木一三、七〇〇、〇〇〇株；

乙、培育海岸林苗木五、〇〇〇、〇〇〇株；

丙、培育耕地防風林苗木一、九八〇、七〇〇株。

四、森林經理：

甲、辦理森林治水流量試驗及造林地之測量；

乙、組織施業案調查隊，分區實施檢訂調查；

丙、勘查森林用地及整理地籍；

丁、管理營林財產及林產物之處理；

戊、編查保安林與加強視導業務。

五、發展阿里山林場、竹東林場、八仙山林場、太平山林場、巒大山林場及太魯閣林場之生產

事業。

六、整理各林場木材加工廠，整備運輸器材及調節各種木材之供需。

寅、畜牧：

一、推廣役牛、乳牛、豬、羊及家禽等之增產；

二、加強製造獸疫血清疫苗五〇〇、〇〇〇及研究各種獸疫防治；

三、設立防疫站與防疫示範村，並推行肉乳檢驗制度。

卯、漁業：

一、增加海洋漁獲量一〇、〇〇〇公噸；

二、增加養殖漁獲量三、〇〇〇公噸；

三、健全漁業團體，辦理漁撈人員訓練；

四、修造並增添漁船，充實漁具；

五、獎勵遠洋及養殖漁業，並舉辦增產競賽；

六、調查漁業經營動態；

七、防止海上漁船之遭難與救濟。

貳、水利：

子、防洪：

一、修復及興建各主要河流堤防及各護岸丁壩，加強已築堤防護岸之保養工作；

甲、修復堤防一〇、三二七公尺；

乙、興建堤防三、三七六公尺；



丙、保養堤防五、〇五九公尺；

丁、興建丁壩一〇二座。

二、興建木瓜溪攔砂壩工程。

三、繼續辦理阿公店溪、草嶺等地蓄水庫工程。

四、繼續修復南濱海堤工程。

五、督導各縣市政府辦理次要河川堤防之修復。

六、隨時準備搶救各河川受災損毀之堤防，並辦理受災各堤防復堤工程之調查、測量及防砂調查與研究。

丑、灌溉：

一、辦理大小型灌溉工程，本年可新增灌溉面積約二〇、〇〇〇公頃；

二、繼續辦理土地改良、米穀增產及災害復舊等工程。

寅、加強保護水源土壤。

卯、測繪：

一、辦理全省河川公地之調查與測量；

二、完成全省水文調查、水準測量及地形測量等工作；

三、調查全省發電水力及辦理水力發電地點之地形勘察。

辰、督導各地水利團體，促進水利建設。

參、交通：

子、鐵路：

- 一、修理機車車輛，整理軌道，保護路基、橋樑及加強行車保安設備；
- 二、抽換枕木、鋼樑及完成曾文溪橋之重建工程；
- 三、延長竹東支線，完成林邊至枋寮之復軌工程及集集線之改線工程；
- 四、擴充基隆港站及充實各重要車站及倉庫設備，加強客貨運輸業務；
- 五、充實機廠設備，增加修理效能；
- 六、修建沿鐵路線電話線路，充實各段站電燈設備。

丑、公路：

- 一、加強客運業務，達到月駛一、〇〇〇、〇〇〇車公里之目標；
- 二、辦理巡迴交通稽查，策進公路交通安全；
- 三、輔導民營汽車業，改善營運管理，增強貨運效率；
- 四、促進各市政府改善市營公共汽車；
- 五、增添公路幹線客運設備，並增購中型客車七十輛；
- 六、擴充修車廠及附設車身廠一所。

寅、航運：

- 一、擴充航線，加強環島交通及上海、南洋各線，並開拓日本航線；
- 二、修理船舶，並添置二千噸新輪二艘，加強航運力量；
- 三、整理機帆船，加強沿岸航運。

卯、港務：

- 一、基隆港：



甲、完成西防波堤延長一二〇公尺之首期工程及東西防波堤修補工程；

乙、完成倉庫及起重機修建工程與濬港船渠碼頭道路及添設護欄木等各種工程；

丙、完成淡水、蘇澳兩港之修理工程、鹿港之疏濬工程、舊港之繫船設備及繼續辦理臺中港增添之靖海號挖泥船設備、花蓮港之防波堤工程。

二、高雄港：

甲、完成濬港及倉庫起重機修建工程；

乙、完成臺東、安平、馬公各港之修護工程及布袋港倉庫工程。

辰、氣象：

一、充實設備，加強觀察工作；

二、完成全省氣象通訊網，並輔導各測候所技術業務。

肆、公共工程：

子、辦理臺北蘇澳花蓮公路，楓港臺東公路，草屯霧社公路之改善修復工程及補助修復縣道橋樑

涵洞；

丑、興建清水溪永久大橋；

寅、協助辦理本省各處自來水改善工程。

伍、工礦：

子、工業

一、機械工業：

甲、製造糖業機械九〇〇公噸；

乙、製造鐵路機車四輛；

丙、製造鐵路車輛一五〇輛；

丁、製造重油機一、六〇〇馬力；

戊、製造船舶四〇〇公噸及修理船舶二七〇、〇〇〇公噸；

己、製造鑄鋼品一、一四八公噸；

庚、製造生鐵一〇、〇〇〇公噸；

辛、製造灌溉農具四〇〇臺；

壬、製造耕耘農具二、〇〇〇件；

癸、製造加工用農具二、〇〇〇臺。

## 二、紡織工業：

甲、製造棉紗一、七一四、五五〇公斤；

乙、製造布疋八、一一二、二九八公斤；

丙、製造蔴袋五、五二〇、〇〇〇只。

## 三、陶磁工業：

甲、製造紅磚一二〇、〇〇〇、〇〇〇塊；

乙、製造耐火磚五、〇〇〇公噸；

丙、製造耐火泥一、〇〇〇公噸；



丁、製造耐酸罈五七、六〇〇支。

四、油脂工業：

甲、製造肥皂一、五六九、〇二四公斤；

乙、製造甘油七、二七二公斤。

五、電工工業：

甲、製造燈火用乾電池一、二〇〇、〇〇〇只；

乙、製造通訊用乾電池四〇、〇〇〇只。

六、玻璃工業：

甲、製造酒瓶類一五、五五〇、〇〇〇支。

七、橡膠工業：

甲、製造運動鞋六〇〇、〇〇〇雙，半長靴九六、〇〇〇雙；

乙、製造自行車外胎一八〇、〇〇〇條；

丙、製造卡車外胎一五、六〇〇條。

八、造紙工業：

甲、製造洋紙六、八八〇公噸；

乙、製造包裝紙一、〇〇〇公噸；

丙、製造紙板四、二〇〇公噸。

九、製碱工業：

甲、製造燒碱八、七六五公噸；

乙、製造鹽酸三、八〇〇公噸；  
丙、製造漂粉四、八〇〇公噸；  
丁、製造液氯一、〇八〇公噸。

十、肥料工業：

甲、製造氰氮化鈣二〇、〇〇〇公噸；  
乙、製造過磷酸鈣三〇、〇〇〇公噸；  
丙、籌備增設化肥工廠一所。

十一、製糖工業：

甲、製造砂糖五〇〇、〇〇〇公噸。

十二、水泥工業：

甲、製造水泥四〇〇、〇〇〇公噸。

十三、農產加工業：

甲、製造樟腦一、一一六公噸；

乙、製造各項副產油一、一七五公噸；

丙、製造紅茶一、三六〇、八〇〇公斤，包種茶三一七、五二〇公斤，烏龍茶一三六、〇八〇公斤；

丁、製造鳳梨罐頭一二〇、〇〇〇箱。

十四、水產加工業：

甲、製造漁類罐頭一三、〇六二箱；



乙、製造凍冰七〇、九五〇、〇〇〇公斤；

丙、製造魚肝油九一二、〇〇〇、〇〇〇粒，魚肝油二、〇〇〇公斤。

十五、畜產加工業：

甲、製造鮮乳四七〇、〇〇〇公斤；

乙、製造羽毛八一、六四八公斤；

丙、製造皮革面皮一九六、〇〇〇平方尺，底皮一六六、〇〇〇公斤；

丁、製造骨粉四〇〇、〇〇〇公斤。

十六、增加電力至一五〇、〇〇〇瓩，推廣供應範圍。

十七、加強省營公司工廠及縣市營工廠之督導。

十八、輔導民營工業並協助解決其資金、原料及技術上之困難。

十九、促進手工藝品之生產與推廣。

二十、推行工業標準，獎勵工業學術研究。

丑、礦業：

一、生產煤炭九六〇、〇〇〇公噸，焦炭三〇、〇〇〇公噸（公營部分）；

二、督導礦山保安及加強礦場調查、指導並整理礦權；

三、探勘各種礦場，輔導民營礦業，並獎勵增產。

陸、合作：

子、合作組織：

一、縣鄉鎮綜合性之合作組織均併入各級農會，歸農林處指導；

二、在都市推行每戶一社員及增股運動；  
三、整理合作農場，發展合作工廠。

丑、合作業務：

一、獎勵農漁增產；  
二、加強配合供銷；  
三、獎進公用事業；  
四、舉辦聯環保險；  
五、促進特產產銷。

寅、合作金融：

一、統籌合作貸款；  
二、加強信用管理；  
三、促進金庫業務；  
四、清理合作貸款；  
五、整理合作資產；  
六、實施稽核監查。

柒、金融：

子、繼續加強施行臺幣匯率機動調整，並疏導游資，穩定金融。

丑、舉辦下列生產事業貸款：

一、民營企業貸款；



二、茶葉貸款；

三、茶園復興貸款；

四、漁業生產貸款；

五、各項農業生產貸款；

六、各項合作生產貸款；

七、公營生產建設事業貸款；

八、臺灣省銀行會同糖業公司收購蔗農糖業貸款；

九、佃農小本貸款。

寅、籌設臺灣銀行香港、廣州、汕頭、廈門、福州等地辦事處，加強華南經濟聯繫。

卯、增設臺灣土地銀行分支機構。

辰、增設合作金庫分支機構。

巳、嚴密管理合會儲蓄業務。

午、嚴厲取締高利貸，查禁地下錢莊。

捌、公營事業：

子、整理公營事業業務，使能適應本省民生及對外貿易需要。

丑、無經營價值之公司廠礦予以歸併或停辦，並裁撤不必要之重複指導監督機構。

寅、確定各公司廠礦中心業務，並提高技術，力求產品標準化。

卯、凡適合民營之農林工礦事業，在節制私人資本之原則下得租售民營。

辰、各公營事業損益計算以實物為基準。

玖、公賣：

子、製造捲菸三、二〇〇、〇〇〇、〇〇〇支；

丑、製造酒類四四四、八八八公石；

寅、改進配銷業務，取締黑市。

拾、物資調節：

子、輸出物資：

一、推銷食糖、茶葉、樟腦、煤炭、酒精、紙類、水泥及剩餘工業原料與化學工業產品等特產物資。

丑、輸入物資：

一、輸入肥料、豆餅、蔴袋、原蔴、豆類、小麥、麵粉、棉紗、布、花生油、花生、日常用品、玻璃器械設備及各種車胎、醫療電用器材等需要物資。

寅、辦理物資交換及輸出入物資之調查統計。

卯、平價供應日用必需品：

一、儲備供應物資；

二、逐步推行生活必需品配售制度。

拾壹、經濟研究與物資展覽：

子、農業試驗研究；

丑、林業試驗研究；

寅、工業試驗研究；



卯、海洋研究；

辰、地質調查；

巳、展覽農林工礦產品，鼓勵增加生產。

#### 第四 文化

##### 壹、國民教育：

子、加緊推行義務教育，學齡兒童就學比例本年度應增加至百分之八十五。

丑、增加省立小學及縣市國民學校班級。

寅、收回各私立小學，改辦為代用國民學校。

卯、推行幼稚教育。

辰、免費供應國民學校教科書。

巳、繼續加強國民教育研究與輔導工作。

##### 貳、中等教育：

子、增加省立中學班級，並於臺北各中學實施二部制，收容失學青年。

丑、籌設省立潮州中學。

寅、調整縣市立中等學校，提高水準。

卯、獎助辦理成績優良之私立中學。

辰、提高學生素質，加強文史教學。

##### 參、職業教育：

子、試辦五等制職業學校；

丑、籌設省立護士學校；

寅、獎助辦理成績優良之私立職業學校；

卯、加強實習生產，推進建教合作。

肆、師範教育：

子、各師範學校充實內容，增加班級，配合義教設施。

伍、高等教育：

子、專科以上學校注重質的充實，以培養專門人材。

丑、加強學術研究，實施輔導中學等校。

陸、社會教育：

子、加強補習教育，增加各級補習學校班級，並以廣播函授方式，充實失學民眾及青年知識。

丑、加強職業補習教育，及充實工業技術生養成所。

寅、加強社會教育，舉辦各種社教活動。

卯、厲行國語教育，提高國家民族意識。

辰、加強衛生教育，並督促各縣市設立體育場，充實設備。

巳、舉辦第四屆全省運動大會，及籌建第八屆全國運動會會場。

午、舉辦全省第四屆美術展覽會。

柒、特種教育：

子、充實盲啞教育。

捌、教育行政：



子、實行計畫教育，力求教育機會均等。

丑、各級學校均應提高教育水準，力求質的改進。

寅、統籌教育經費。

卯、修建校舍與充實設備：

一、修繕省縣市立國民學校及中等以上各校校舍，並充實設備。

二、修建省立各補習學校及臺南盲啞學校校舍，並充實設備。

三、補充中等以上學校圖書儀器。

辰、辦理各種考試與試驗檢定及無試驗檢定。

巳、辦理各種師資訓練，提高素質，促進教員進修。

午、召開教育行政會議，檢討並改善各級教育設施。

未、籌集國民教育特種基金，並加強整理各種學產。

玖、文化事業：

子、擴充省立圖書館，並整理各縣市圖書館，充實圖書設備。

丑、充實並改善新生日報。

寅、籌辦省立印刷廠。

卯、編輯臺灣叢書。

辰、增編教材及審查各項圖書。

巳、表彰忠烈事蹟及徵集革命文獻。

午、充實通志館。

## 會議指示：

今後教育方面應研究改進之點：

- (一)教育計畫應與施政計畫配合，以解決學生出路問題。
- (二)教職員生活應設法改善，使能安心教學，其改善辦法暫定為：
  1. 配售生活必需品米、煤、油、鹽、布、糖，先從各校教職員眷屬做起。
  2. 各校教職員，各按其資歷，比照公務員加發職務加給。
  3. 加發教職員之研究費。
- (三)各校學生務須嚴予管教，定期招生，嚴格考試，並須有家長保證。
- (四)以上各點，希教育廳及有關單位共同研擬具體辦法施行。（摘鈔）

## 註解

註一：陳運生，歷任財政部參事兼主任秘書、臺灣省政府財政廳副廳長及臺灣省合作金庫總經理。

註二：胡元璋（一九〇七—？），江蘇省人，南開大學經濟系畢業，曾任財政部貿易委員會調查科科长、福建省政府統計室專員。民國三十五年夏來臺，任長官公署統計室專員。

註三：趙志堯（一八九四—一九六二），字淳如，浙江青田人。就讀浙江省立第十一中學時與陳誠熟識。歷任軍事委員會廣州行營參謀、晉陝綏寧邊區兩剿匪總部駐南京辦事處主任、武漢衛戍總部兵站總監、湖北省政府委員兼財政廳廳長、軍政部軍需署副署長、國防部預算局局長等職。民國三十八年陳誠主持臺灣省政府，邀其出任臺灣省物資調節委員會主任委員，於四月一日接任，同時兼任臺灣省石炭調整委員會主任委員。

註四：臺灣省主席陳誠於民國三十八年二月二十五日省政府第八十八次委員會中首次提出本省農會與合作社合併的議題，三月中在全省行政會議上，召集農林處、各縣市長及機關首長討論由農林處所訂定的各級農會與合作社



合併辦法，並討論合併的實施大綱，到了七月二十日，正式由省府頒發合併辦法及實施大綱。見林瑛琪：〈臺灣戰後的合作事業〉（東海大學歷史研究所碩士論文，民國八十七年七月十二日），頁一三八—一三九。合併辦法及實施大綱全文詳見臺灣省政府秘書處編：《臺灣省政府公報》，秋字第二十期（三十八年七月二十三日），頁二九五—二九七。

註五：「臺灣省森林用地租地造林辦法」，於三十八年五月十八日由臺灣省政府公布施行。見臺灣省政秘書處編：《臺灣省政府公報》，夏字第四十期（三十八年五月二十日），頁四九七—四九八。

註六：「臺灣省各林務所組織規程」後改為「臺灣省各縣山林管理所組織規程」，於三十八年六月十一日由臺灣省政府公布施行。見臺灣省政府秘書處編：《臺灣省政府公報》，夏字第六十期（三十八年六月十四日），頁七三九—七四〇。

註七：「臺灣省農林處林產管理局組織規程」，於三十八年六月十一日由臺灣省政府核准施行。見臺灣省政府秘書處編：《臺灣省政府公報》，夏字第六十期（三十八年六月十四日），頁七三八—七三九。

註八：「臺灣省推行三七五地租督導委員會組織規程」於三十八年四月十四日由臺灣省政府公布施行。見臺灣省政府秘書處編：《臺灣省政府公報》，夏字第十一期（三十八年四月十五日），頁一六四—一六五。

註九：「臺灣省各縣市推行「三七五」地租委員會組織規程」於三十八年四月十四日由臺灣省政府公布施行。見臺灣省政府秘書處編：《臺灣省政府公報》，夏字第十一期（三十八年四月十五日），頁一六五—一六六。

註一〇：臺灣省政府於三十八年五月改組林務機構後，區分林產與林政，下令改組林務局為林產管理局，接收林務局及其所屬機構，於六月十六日成立。至三十七年省政府委員會決定林政管理與林產管理仍應統合，於是農林處的林務科撤銷，原轄林政、林產、經理三組、各山林管理所及模範農場均回隸林產管理局。至三十八年四月，林政管理與林產管理再度分治已成定議，林產管理局又奉令改組，林產管理局編制緊縮。所轄的十個山林管理所經過整併，準備撥歸各縣政府。見姚鶴年編：《臺灣省林務局誌》（臺灣省林務局，八十六年三月出版），頁三〇—三二。

註一一：李順卿（一八九三—一九七二），山東海陽人，金陵大學森林系第一屆畢業生，美國耶魯大學林學碩士及芝加哥大學理學博士（植物），歷任大學教授、系主任、院長及國立安徽大學校長，農林部林業司司長兼墾務總局協辦（總辦由部長兼任），來臺時為國民大會代表。李局長於民國三十八年四月十一日就任林產管理局

局長，四十一年八月辭職後就轉就國立臺灣大學植物系教授兼系主任；局長任內重要措施：(一)制定林場直營伐木作業區域範圍；(二)林場除直營伐木外並採行一貫作業承包制；(三)林場伐木作業推行工資單價制；(四)推行植伐平衡政策；(五)試辦國有林產物處分標售成功；(六)制定臺灣林業經營十年計畫（因配合中央四年經建計畫而未推行）；(七)爭取林政管理與林產管理之一元化（任內將山林管理所交出又收回）。

註一二：龔履瑞（一九一一—？），字警初，福建南平人。暨南大學教育行政系畢業、中央訓練團黨政班結業。臺灣光復後，初任長官公署參議，後任官派屏東市市長，於二二八事變中逃走。三十七年調任臺中縣縣長。

註一三：全名為中國農村復興聯合委員會（The Joint Commission on Rural Reconstruction, JCRR），簡稱農復會，民國三十七年在南京成立，三十八年隨政府遷臺，為中美聯合機構，主持我國農村復興計畫之綜合性建設。

註一四：蔣夢麟（一八八六—一九六四），原名夢熊，號夢鄰，浙江餘姚人。美國哥倫比亞大學哲學博士。曾任北京大學教授兼總務長、國民政府大學院院長、教育部部長等職。民國三十七年八月任中國農村復興聯合委員會委員；同年十月任主任委員。

註一五：應為第九十次省政府委員會議。

註一六：林瑞昌（一八九九—一九五四），即樂信，瓦旦，泰雅族賽考列克族人。臺灣總督府醫學校畢業。歷任駐守高崗、角板山、尖石等地公醫，推展近代醫療，又在日本人及族人之間協調折衝，爭取族人享有近代文明生活方式。民國三十四年被聘為總督府評議會員。戰後任角板山衛生所所長，民國三十六年領導族人倡導返歸三峽大約社祖居地運動，三十七年受聘為臺灣省政府諮議，成立「山地建設協會」擔任常任理事。至三十八年十二月二十一日遞補為省參議員。

註一七：何應欽（一八九〇—一九八七），字敬之，貴州興義人。日本士官學校步科畢業。歷任黃埔軍官學校總教官、國民革命軍第一軍軍長、國民政府委員、訓練總監、軍政部部長等職，民國三十八年六月擔任行政院院長。



# 臺灣省政府委員會第九十三次會議紀錄

時間：三十八年四月八日上午九時

地點：本府四樓會議室

出席：陳 誠 朱佛定 南志信 馬壽華 朱文伯 李連春 劉兼善 許恪士（謝東閔代）

楊家瑜 李翼中 陳啟清 杜聰明 嚴家淦（丘斌存代） 游彌堅

列席：王肇嘉 陳建中 李植泉（胡元璋代） 陳清文 張國鍵 沈時可 劉慕曾 李萬居

趙志珪 王成章 顏春輝 葛之覃 吳錫澤 蔡玄甫 徐慶鐘 浦薛鳳 徐廷瑚

主席：陳 誠

紀錄：荊德明 沈維甫

## 報告事項

- (一) 奉院令調整各部會機構，報請公鑒案。
- (二) 處理本省師範學院及國立臺大等校學潮經過情形，報請公鑒案。
- (三) 前警備司令部警備旅等官兵春節犒賞費，准在本年度省第二預備金項下開支，報請公鑒案。
- (四) 公路局墊付本府招待來臺嘉賓及省參議會開會期中包車用費，准在本年度省第二預備金項下開支，報請公鑒案。

## 討論事項

- (一) 楠梓仙溪森林開發計畫概要暨阿里山森林十年砍伐經營計畫概要，請公決案。



(二)各縣市組織青年服務團(大隊)，協助推行三七五租地案。

(三)臺灣省農會與合作社合併辦法審查報告案。

(四)臺灣省文獻委員會組織規程草案、臺灣省通志館組織規程修正案，並撤銷通志館顧問委員會，請公決案。

(五)高雄港務局濬港工程處組織規程修正草案請公決案。

(六)高雄市三十八年度地方歲入出總預算案。

(七)臺北市三十八年度地方歲入出總預算案。

(八)臺中縣三十八年度地方歲入出總預算案。

(九)衛生處請追加三十八年度防疫經費，擬准在本年度省第二預備金項下開支案。

(十)屏東市三十六年度地方歲入出總決算案。

(十一)新竹縣三十七年度地方總預算第六次追加減預算案。

(十二)臺中縣三十七年度地方總預算第五次追加減預算案。

(十三)臺南市三十七年度地方歲入出總預算第六次追加減預算案。

(十四)省參議會請追加經臨費預算，擬准在本年度省第二預備金項下開支案。

## 報告事項

### (一)奉院令調整各部會機構，報請公鑒案。(已報告)

行政院留京辦事處京辦寅(敬)代電開：「奉交下立法院本年三月十七日憲院議字第九十四號咨，為咨送修正行政院組織法第三條及第五條條文，請查照一案，並奉諭依照修正案，本院應裁併



之各部會局著即限期分別結束歸併，並通行各省市政府知照等因。查本案業經立法院咨請李代總統「宗仁」（註一）明令公布在案，除遵諭分行外，特電抄同原咨，即希查照，並轉行所屬知照為荷。行政院留京辦事處京辦寅（敬）印，抄附原咨文及修正條文各一份。」等因；謹報請公鑒。

#### 抄立法院憲院議字第九四號咨文及修正條文

本院委員陳顧遠（註二）等提議簡化行政機構，首先修正「行政院組織法」第三條條文案，經於本年三月十一日提出本院第三會期第四次會議議決，就本院二十一委員會中推出委員楊幼炯（註三）等二十一人會同審查，其餘委員得自由參加，旋准楊委員等將審查結果報告到院，經於本月十五日提出本院第三會期第五次會議討論，僉以：

甲、應予保留之部會：

- 一、內政部；
- 二、外交部；
- 三、國防部；
- 四、財政部；
- 五、教育部；
- 六、司法行政院；
- 七、農林部、水利部、工商部及資源委員會合併為經濟部；
- 八、交通部；
- 九、蒙藏委員會；
- 十、僑務委員會。

乙、應予裁撤改併之部會：

- 一、社會部：裁撤後關於社會行政由內政部設社會司辦理，其附屬機關一併移歸內政部管轄。
- 二、地政部：改為地政署，隸屬內政部。
- 三、衛生部：改為衛生署，隸屬內政部。
- 四、糧食部：裁撤，改設田糧署，隸屬財政部。
- 五、主計部：改為主計處，隸屬行政院。

依照上列兩項「行政院組織法」第三條應列十部會，各部會組織尚須儘量緊縮，其組織法應一一從速修正或另訂。

再「行政院組織法」第五條規定，「行政院設新聞局」，認為應予裁撤。原條文「行政院設新聞局」七字刪除，將改設行政院直轄之主計處列入本條，至裁去之機構，其原有業務按其性質，分別劃歸有關機關辦理。討論結果當經議決，將「行政院組織法」第三條及第五條條文修正「通過」，紀錄在卷，除咨請李代總統「宗仁」公布外，相應抄附修正條文，咨請查照為荷。

### 修正行政院組織法第三條及第五條條文

第三條 行政院設左列各部及各委員會：

- 一、內政部；
- 二、外交部；
- 三、國防部；
- 四、財政部；
- 五、教育部；



- 六、司法行政部；
  - 七、經濟部；
  - 八、交通部；
  - 九、蒙藏委員會；
  - 十、僑務委員會。
- 各部及各委員會之組織以法律定之。
- 第五條 行政院設主計處，其組織另以法律定之。

(二)處理本省師範學院及國立臺大等校學潮經過情形，報請公鑒案。（已報告）

近查本省師範學院及國立臺大少數不法學生，張貼破壞社會秩序之標語，散發煽惑人心之傳單，甚至搗毀官署，私擅拘禁公務人員，擾亂秩序，妨害治安，殊堪痛憎。為整頓學風，保障大多數純潔青年學生學業起見，不得已將為首學生拘送法辦，（註三）並飭令師範學院虞（七）日起，暫行停課，聽候整頓，所有該院學生一律重新登記，再行定期復課。（註四）除分電臺大，並通飭中等以上各校告誡並約束學生暨呈報外，謹報請公鑒。

(三)前警備司令部警備旅等官兵春節犒賞費，准在本年度省第二預備金項下開支，報請公鑒案。（已報告）

財政廳、會計處四月一日簽呈稱：「查前臺灣全省警備司令部請支警備旅、職訓隊、遊訓所實有官兵春節犒賞費六、〇九一、〇〇〇元一案，奉批准由本年度省第二預備金項下開支等因，該

款謹擬追加於本年度省總預算歲出臨時門第十一款第三項第三目「犒賞費」科目項下。理合檢同原案，簽請察核報會。」等情；到府，謹報請公鑒。

（四）公路局墊付本府招待來臺嘉賓及省參議會開會期中包車用費，准在本年度省第二預備金項下動支，報請公鑒案。（已報告）

財政廳、會計處三月三十一日簽呈稱：「查公路局請撥三十七年下半年度代本府招待來臺嘉賓，墊付包車費二九、八四七、六七〇元一案，簽奉鈞批，准在本年度省第二預備金項下動支等因。該款茲擬編列於本年度省總概算歲出臨時門第二款第一項第三目『省政府招待費』科目項下。是否有當？理合檢同原批，簽請察核報會。」等情；到府，謹報請公鑒。

討論事項

（一）楠梓仙溪森林開發計畫概要暨阿里山森林十年砍伐經營計畫概要，請公決案。

農林處參捌寅支農技字第二五一八號報告稱：「奉交下林產管理局林作字第〇八三四五號簽呈一件，為奉簽有關南（楠）梓仙溪（註五）工程設施計畫一案，請鑒核。等情；交處復議等因，附件奉此。方核辦間，復據林產管理局林作字〇九一五八號代電稱：查開發楠仔（梓）仙溪計畫，業經呈請核示在案，惟以經濟工程及作業等問題，難望迅即實現，但阿里山原木照數字推算，不出兩年，行將伐罄，為挽救未來危機，確立續營方策計，謹擬就『阿里山森林十年砍伐經營計畫案』隨文附呈，懇請核轉示遵。」等情；附件據此。查阿里山森林經營計畫與開發南（楠）梓仙溪有密切關係，特由本處召集林業試驗所及林產管理局派員來處共同商討，將阿里山森林十年經營計畫暨楠



梓仙溪開發計畫合併討論，結果如下：

一、阿里山森林十年經營計畫暨楠梓仙溪開發計畫，認為有進行之必要，但計畫與人事要切實配合，計畫內容要隨時修正。

二、楠梓仙溪開發計畫所需經費，由林產管理局妥籌撥支，必要時得呈請省政府撥款補助。

三、伐木跡地應緊要整理，新伐跡地尤須隨時計畫及實施造林，引導入於法正經營之正軌。

以上各點，似屬可行，理合簽請鑒核示遵。」等情；到府，敬請公決。

決議：付審查，推全體委員（朱委員佛定及許委員「恪士」外）為審查人，有關單位主管及林業所參加，由楊委員「家瑜」召集。

#### 楠梓仙溪森林砍伐計畫概要

##### 一、楠梓仙溪森林砍伐計畫

甲、目的：阿里山自設計開發與砍伐以來，約四十餘年，木材生產約達二百萬立方公尺，天然生針葉樹砍伐殆盡，預計在三十九年度中或可繼續一年，即告停頓，為延續阿里山森林事業，維持嘉義市繁榮，發展高山同胞經濟文化，便利土產物之運輸與推進造林事業等關係起見，而開發楠梓仙溪森林極屬必要。

##### 乙、蓄積量：

##### 1. 楠梓仙溪森林蓄積量如下（第一表）

△為造材材積

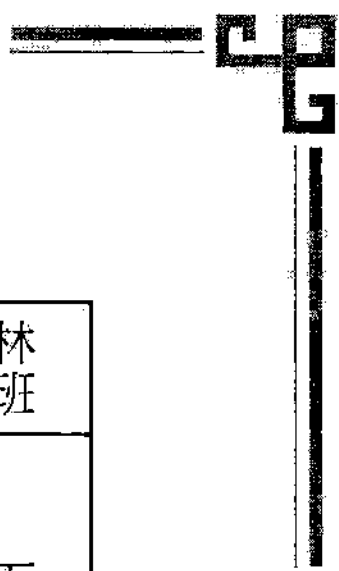

林班	面積	材積(立方公尺)						共計
		白松柏	松	亞杉	唐檜	柵	紅檜	
12	一六三·一四 公頃		△四、一三〇 五、九〇〇		△三、三一二 四、七三二	△二二、〇一五 三六、六九二	△六〇、七八五 九三、五一七	△九〇、二四二 一四〇、八四一
13		△五、三七五 七、六七八	△六、三三九 九、〇五五	△一、三七〇 一、七五九	△二一、八一四 三一、一六二	△六四、九七〇 一〇八、二八三	△二〇九、二四一 一六八、〇六三	△二〇九、一〇九 三三六、一九八
14			△四、九六〇 七、〇八五		△七、五六七 一〇、八一〇	△一六、〇九六 二六、八二六	△二七、六二二 四二、四八〇	△五六、二三五 八七、〇二一
15	六五五·八二		△二八、五二三 四〇、七三二	△三三四 四七八	△二八一、六九九 四〇二、四二四	△三四、七七三 五七、九五六	△九九、四六三 一五六、〇二〇	△四四四、七八二 六五四、六一〇
16	三〇一·五五		△二、九三八 四、一九七		△一三七、三五九 一九六、二二八	△一一、七四六 一九、一二六	△四、三七六 六、七三三	△一五六、一四九 二二六、二八四
總計		△五、三七五 七、六七八	△四六、八八〇 六六、九六九	△一、七〇四 二、四三五	△四五一、三五一 六四五、五五六	△一四九、三三〇 二四八、八八三	△三〇一、四七七 四六三、八一三	△九五六、五一七 一、四三五、一三四

2. 荖濃溪(南面山)蓄積量(第二表)(估計)

林班	面積		材積(立方公尺)					合計
			紅檜	松	亞杉	唐檜	柵	
1			△三五六、六一六 五四八、六四〇	△一九、一五二 二七、三六〇	△一、二六〇 一、八〇〇	△一五九、七七二 二二八、九六〇	△二四、四〇八 四〇、六八〇	△五六一、二〇八 八四七、四四四
2	一、三七八・七五		△八〇、七三〇 一二四、二〇〇	△三三、〇〇四 四五、七二〇		△二九六、三五二 四二三、三六〇	△七、五六〇 一二、六〇〇	△四一六、六四六 六〇五、八八〇
7	八七・五〇			△七七五 一、〇八〇		△一五、一二〇 二一、六〇〇		△一五、八七六 二二、六八〇
8	八一・二五			△一、〇〇八 一、四四〇		△二〇、一六〇 二八、八〇〇		二一、一六八 三〇、二四〇



9	七〇〇・〇〇	△九三、六〇〇 一四四、〇〇〇	△五、〇四〇 七、二〇〇	△一四三、六四〇 二〇五、二〇〇	二、一六〇 三、六〇〇	△二四四、四四〇 三六〇、〇〇〇	
總計	三、五六八・七五	△五三〇、九四六 八一六、八四〇	△五七、九六〇 八二、八〇〇	△一、二六〇 一、八〇〇	△六三五、〇四四 九〇七、九二〇	△三四、一二八 五六、八八〇	△一、二五九、三三八 一、八六六、二四〇

丙、開發方針：以植伐平衡為原則。

1. 實施森林法正經營，即植伐平衡、輪迴採伐。
  2. 以年產十一萬石（三〇、六〇八<sup>3</sup>m）為目標，分期施以合理開發。
  3. 工程分四期，目的在縮短運材距離，減低運費。
- 丁、開發計畫：

運材材積：二、二一五、八五五<sup>3</sup>m。  
立木材積：三、三〇一、三七四<sup>3</sup>m。

工程第三期完了（仍係在楠梓仙溪開發），可開發十五年如下：以年產十一萬石為目標，分三期進行：

1. 第一期：開發東埔、眠月、塔山事業區，期間三年。
  2. 第二期：開發南玉山一二、一三、一四林班，期間五年。
  3. 第三期：開發楠梓仙溪各林班，期間七年。
- 以上共計十五年，每年預定生產量可能達到十一萬石（三〇、六〇八<sup>3</sup>m）計，針葉樹七萬石，造林木二萬石，闊葉樹一萬石，山地製材一萬石。

阿里山林場楠梓仙溪森林開發後法正經營狀況表

年次	民國	砍伐地區	量伐年			
			原水	山地製品	闊葉樹	造林木
一一五	三十七—四十一	東埔、眠月、塔山、沙里仙溪	七〇、〇〇〇石（一九、四七九立方公尺）	二、〇〇〇石（五五六・五立方公尺）	一〇、〇〇〇石（二、七八二・六立方公尺）	三五、〇〇〇石（九、七三九・一立方公尺）
六一九	四十二—四十五	南玉山				
十二二十六	四十六—六十二	楠梓仙溪				
開始繼續造林，修復哆哆、咖練、南玉山，著手建設。			南玉山，著手完了，開始楠梓仙溪。			
楠梓仙溪建設畢。			原木砍伐完畢，開始砍伐造林木。			
轉入法正經營。			每年一一七、〇〇〇石（三二、五五七・二立方公尺）			

戊、工程概算：（三十八年三月中旬估價）

第一期、二期 (由阿里山新高〇一〇・五公里——一七公里)		六・三五公里	二八億元。
第三期(由一七公里——二〇公里)		三・二〇公里	二一億元。
第四期		一二・〇〇公里	六〇億元。
鋼軌及附屬品	六七二噸		共計一二二億元。
車站宿舍房屋	一〇〇〇坪		六〇億元。
總計			一八二億元。



總之，開發計畫路線全長三十一公里，其中一〇·五公里，係已成路線，新建路線為二一·五公里，山勢險峻，工程艱鉅，雖分期建設，但經費籌措實乃重要問題。

### 阿里山十年砍伐經營計畫概要

#### 甲、計畫之目的

一、現有針葉樹蓄積量四四、四七六<sup>3</sup>m<sup>3</sup>：係在眠月、東埔、塔山內，連同闊葉樹及殘材之山地製材等，共五八、一七六<sup>3</sup>m<sup>3</sup>。

二、原有運輸路線需用補充木材數量每年二、三〇〇<sup>3</sup>m<sup>3</sup>：鐵路幹線七一·九公里，內隧道七十餘個，橋樑二四〇座，需用扁柏、紅檜等如上數。

三、開發楠梓仙溪延長新高口至南玉山下二〇·三公里，需用橋樑隧道木材數量四、〇〇〇<sup>3</sup>m<sup>3</sup>。

為施行楠梓仙溪計畫，由上列現有針葉樹蓄積量四四、四七六<sup>3</sup>m<sup>3</sup>減去二、原有運輸路線十年補充量二三、〇〇〇<sup>3</sup>m<sup>3</sup>及三、開發楠梓仙溪用材四、〇〇〇<sup>3</sup>m<sup>3</sup>，僅餘一七、四七六<sup>3</sup>m<sup>3</sup>，只可維持至三十九年中，即工作完了，以後應砍伐造林木，以免除在此期間不能完成自新高口至南玉山各期工程，而發生一段作業停頓時期，故擬訂本計畫以補救之。茲將各期工程（第四期因尚未勘測，暫計三期）如一切條件完全俱備，所需至少期限如下，附第一、二表。

一、第一、二期工程新高口一〇·五公里起點——一七·二公里計，長六·五八九公里，約需二六萬，工程期約十二個月。

二、第三期工程自一七·二公里起點——二〇·二公里，計長三·〇〇〇公里。

三、第四期工程約十二公里，尚未勘測。

上列一、二、三期工程約需二年以上。

乙、經營計畫：

一、以造林木為主要生產對象：

阿里山事業區內所剩針葉樹及闊葉樹為數甚少，故不得不由造林木方面檢討保續計畫。查生長十年以上造林木材積約達五五四、三四六<sup>3</sup>m，即利用材積為三十六萬餘<sup>3</sup>m，以其生長量每公頃每年平均為一〇・三四<sup>3</sup>m，故一面砍伐，一面造林，當能成立十年砍伐預定計畫，以保續該場生產事業（附表三）。

二、縮短運材距離，減輕材積重量。

1. 建設塔山索道。

現有運材距離約八十三公里，耗費甚大，擬建設塔山索道，可縮短自第一分道至阿里山間運材距離九・二公里。

2. 加強山上製材工廠。

充實山上製材工廠，盡量鋸製製品，以減輕材積重量。

三、改善節用設備：

1. 配合運材量，選用機關車（餘者停用存庫內）。
2. 配合砍伐及存材量，節用集材機（存庫備用）。
3. 改換貯木廠使用之一百匹馬力架空起重機。
4. 整理減少貯木池面積，另計使用方法。
5. 利用修理工廠，剩餘能力改作其他收益。
6. 調整製材工廠。



三十八年												三十九年												四十年											
1	7	8	9	10	11	12	1	2	3	4	5	6	7	8	9	10	11	12	1	2	3	4	5	6	7	8	9	10	11	12	1	2	3	4	5
哆哆加復舊工程												第三期工程測量												第三期工程											
10.5—17.2KM事預定第一第二期工程												17.2—20.2工程預定																							
生產作業所要望之工程完成期																																			
砍伐生產作業可能維持期限																								移轉											

附表二：各期工程難易說明表

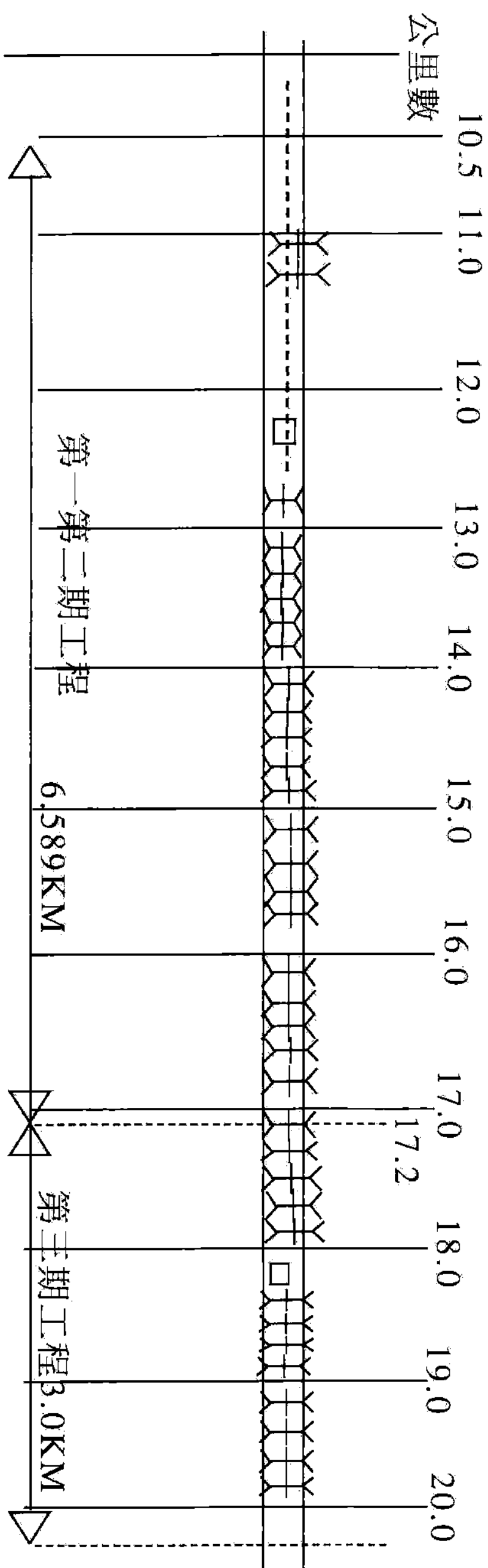

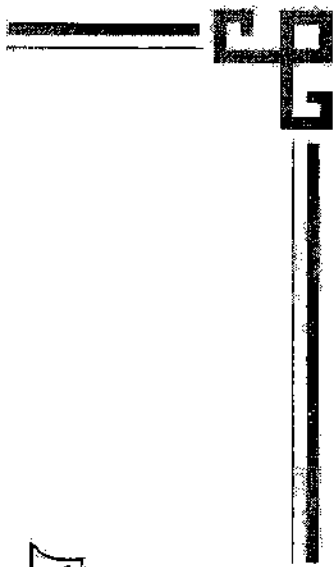

凡 例

第一第二期工程全長6.589KM山洞延長208.5M橋梁數28  
山洞 橋樑 第三期工程3.000KM山洞延長461.0M橋樑數25

附表三：阿里山拾個年保續計畫表

樹種 材種	線別	林班	立木 材積	步止	38年度 以降造 材預定 材積	37年度 未造材 濟材積	計		38年	39年	40年	41年	42年	43年	44年	45年	46年	47年
天然生 針葉樹	眠月線	19	m <sup>3</sup>	%		1,304m <sup>3</sup>	1,304m <sup>3</sup>		1,304									
	眠月線	31				4,020	4,020		4,020									
	哆哆咖支線	11、 12	17,480	15	11,362	27,794	39,156		4,729	4,500	4,100	4,100	3,600	3,600	3,100	3,100	3,100	5,100
	哆哆咖線	2	21,767	55	11,971		11,971			3,960	3,960	3,960	91					
	哆哆咖線	3	28,902	55	15,896		15,896						3,869	3,960	3,960	3,960	56	
	哆哆咖線	4	12,544	55	6,904		6,904									3,904	3,904	3,000
	計		80,703		46,133	33,118	79,251	計	10,053	8,560	8,060	8,060	7,560	7,560	7,560	7,060	7,060	8,100
	第一分道支線	4	2,500	40	1,000		1,000							600	340			
	第一分道支線	6	5,000	40	2,000		2,000								470	810	720	
	第一分道支線	18	700	40	300		300		300									
闊葉樹	第一分道支線	19	4,000	40	1,600		1,600		510	810	380							
	第一分道支線	20	5,500	40	2,200		2,200				430	810	810	150				
	阿里山線沿線	9	2,500	40	1,000		1,000										90	810
計			20,250		8,100		8,100	計	810	810	810	810	810	810	810	810	810	810





山地挽材	哆哆咖線	6、7、8			1,500		1,500			570	570	360							
	水山木支線				700		700					210	490						
	哆哆咖支線				1,000		1,000							150	570	280			
	兒玉附近				500		500						80	420					
	眠月線				1,000		1,000									290	570	140	
計	眠月下線				1,000		1,000											430	570
					5,700		5,100	計		570	570	570	570	570	570	570	570	570	570
	阿里山本線	別	別		98,113	270	63,773			3,873	3,858	11,151	6,325	2,923	6,563	6,766	12,045	10,165	
	眠月線	表	表		48,324		31,411	270		1,719	5,677	2,985	3,953	3,413	7,085	2,496	1,416	2,860	
	塔山後線	參	參		10,141	2,772	6,591			2,772	845	874	653	872	707	763	1,017	856	
小杉木	兒玉線	照	照		5,586		3,631			1,521		20			88		916	1,085	
								本年生產計		7,114	10,480	15,030	10,733	7,240	14,445	10,027	15,396	14,968	
								前年移過		3,042			4,300	4,300		3,200	1,000	3,700	6,900
								小杉木移過計				4,300	4,300		3,200	1,000	3,700	6,900	
								本年搬出計		10,156	10,480	10,730	10,733	11,510	11,245	12,227	12,696	11,768	6,900
各年搬出總計																			
										21,589	22,420	20,120	20,173	20,450	20,185	20,667	21,136	20,208	16,380

## (二)各縣市組織青年服務團(大隊)，協助推行三七五地租案。

民政廳案呈地政局三月三十一日報告稱：「查本省為改善租地制度，安定農村社會，已決定自三十八年第一期起普遍推行「三七五」地租，茲為期政令貫徹，達成目的起見，擬請發動具有革命精神與毅力之青年學生組織青年服務團(大隊)，協助推行，藉收宏效，俾能早日完成此一土地改革工作。計：一、所需人員：按各縣(市)村里數分配(每村里一人)，共計六二九三人；二、所需經費預算二二〇、二五五、〇〇〇元，由省府撥補。是否可行？理合檢同各縣(市)組織青年服務團(大隊)協助推行三七五地租綱要暨人員編制經費預算表各一份，報乞察核。」等情；到府，謹提請公決。

決議：保留。

### 各縣(市)組織青年服務團(大隊)協助推行三七五地租綱要

壹、目的：發動各學校青年組織青年服務團(大隊)，深入農村社會，協助推行三七五地租，貫徹政令，改善租佃制度，安定農村社會。

貳、組織：

- 一、組織名稱：定為△△縣市推行三七五地租青年服務團(大隊)。
- 二、組織主體：(一)各大學及專科學校員生；(二)各中等學校員生；(三)各國民學校教師。
- 三、組織系統：團—大隊—中隊—分隊—團員(縣)。大隊—中隊—分隊—團員(市)。
- 四、編組方法：(一)按各級學校實際參加人數，採取「單位制」、或「混合制」方式編組之；(二)各縣(市)間學校分布情形不一，其編配事項由縣(市)長邀集各該學校校長商



定之。

五、組織幹部：各級青年服務團（大隊）之幹部人選：

（一）各參加學校校長、教員；

（二）具有領導能力之學生。

六、團員人數：六二九三人，達到每里村一人為原則。

七、團員條件：（一）高度的服務農村社會熱忱；

（二）了解農村情形，同情農民生活；

（三）具有革命精神與毅力；

（四）耐勞刻苦；

（五）思想純潔。

參、訓練：

一、訓練地點：儘量利用各參加組織之學校。

二、訓練方式：視實際情形，採取分區或集中訓練。

三、訓練時間：以一日至三日為度（以免影響學業）。

四、教師人選：就左列人員中聘派之：

（一）省派督導人員；

（二）縣（市）長；

（三）各該學校校長、教師。

五、教材編訂：統一編印分發應用，並須重視下列各點：

- (一) 法令解釋；
- (二) 業務方針；
- (三) 辦事方法；
- (四) 服務精神。

肆、服務：

- 一、期間：以一星期為度，以免影響學業。
- 二、任務：(一) 推行三七五地租宣傳；

(二) 協助鄉(鎮)(區)辦理租約登記；

(三) 協助業佃換訂租約。

伍、指導考核：

- 一、青年服務團(大隊)應受縣(市)長之直接指揮。
- 二、青年服務團(大隊)隊員服務努力，著有成績者，給予獎勵。
- 三、青年服務團(大隊)於推行三七五地租工作完畢後解散之。
- 四、青年服務團(大隊)之建立由省府通令各縣(市)及各學校辦理之。
- 陸、經費：青年服務團(大隊)在工作期內得酌予津貼，由縣市政府編具預算，呈省補助。

各縣(市)青年服務團人員編制經費預算表

縣(市)別	團	大隊	中隊	分隊	團員	經費	備考
臺北縣	一	五	一四	四二	七四五	二六、〇七五、〇〇〇	
新竹縣	一	五	一四	四二	六一六	二一、五六〇、〇〇〇	
臺中縣	一	六	一九	五七	一〇六〇	三一、七〇〇、〇〇〇	



說明：

- 一、縣設立團。
- 二、市設立大隊。
- 三、每鄉（鎮）（區）配備一分隊，團員人數以每鄉、鎮、區所轄之村、里數為原則。
- 四、二——三個分隊編成一中隊，二——三個中隊編成一大隊。
- 五、每團員津貼費用三萬五千元（以一星期計算）。

臺南縣	一	七	二二	六七	一一七三	四一、〇五五、〇〇〇	
高雄縣	一	二	七	五〇	六三八	二二、三三〇、〇〇〇	
臺東縣	一	二	五	一六	一〇〇	三、五〇〇、〇〇〇	
花蓮縣	一	二	四	一二	一七一	五、九八五、〇〇〇	
澎湖縣		一	二	六	六四	二、二四〇、〇〇〇	
臺北市		一	三	一〇	三四〇	一一、九〇〇、〇〇〇	
基隆市		一	二	六	三三	四、三〇五、〇〇〇	
新竹市		一	二	七	一四八	五、一八〇、〇〇〇	
臺中市		一	三	八	一六三	五、七〇五、〇〇〇	
彰化市		一	二	四	九二	三、二二〇、〇〇〇	
臺南市		一	二	七	二一五	七、五二五、〇〇〇	
嘉義市		一	二	六	一九五	六、八二五、〇〇〇	
高雄市		一	三	一〇	三〇四	一、〇六四、〇〇〇	
屏東市		一	二	七	一四六	五、一二〇、〇〇〇	
合計	七	三九	一〇八	三五七	六二九三	二二〇、二五五、〇〇〇	

(三)臺灣省農會與合作社合併辦法審查報告案。

(原文見第九十二次會議議事日程討論事項第二案)

決議：留待下次討論。

(四)「臺灣省文獻委員會組織規程」草案、「臺灣省通志館組織規程」修正案，並撤銷通志館顧問委員會，請公決案。

人事處簽呈稱：「查立法委員羅萬俔<sup>(註六)</sup>建議本府有關機構及待遇兩點，奉諭交本處彙辦，遵經通報府屬各機關，各就主管部門擬具調整機構、淘汰冗員及登庸優秀人才等方案或意見，送處彙辦。茲准本省通志館<sup>(註七)</sup>函復，略以：「擬將該館顧問委員會裁撤，與通志館併組為一元化機關，另擬送臺灣省文獻委員會組織規程草案及臺灣省通志館組織規程修正案暨新舊員額對照表等件，請查照轉陳，擇一施行。」等由；查該館顧問委員會原為審議供給通志各種資料及通志館編纂志稿而設，其主要任務側重於審查會議，乃成立以來，與通志館形成兩個單位，在工作上未能充分配合，今通志館擬撤銷該會，另在通志館內酌加人員，將其工作併入辦理。衡諸簡政原則，似屬可行，惟該館所擬革新及改革兩種組織規程，應否交由法制室會同本處審核修正，擇一施行，抑如何辦理之處？理合檢具該館原函件及有關組織宗卷等件，簽請鈞裁。」等情；到府，謹提請公決。

決議：付審查，推朱委員文伯、馬委員「壽華」、民政廳、教育廳、人事處、法制室為審查人，由朱委員召集。

臺灣省文獻委員會組織規程草案<sup>(註八)</sup>



第一條 臺灣省政府為徵集、保管及編纂文獻資料起見，依內政部頒各省、市、縣文獻委員組織

規程之規定，設置臺灣省文獻委員會（以下簡稱本會）。

第二條

本會置委員十五人，以本省參議會議長、臺灣大學校長、民政廳長、教育廳長、省圖書館長、省博物館長及延聘專家充任之，由省政府就委員中指定主任委員一人，主持會務；副主任委員一人，襄理會務。

第三條

本會徵集資料之範圍如左：

- 一、本省沿革有關之府、廳、縣、市各種舊志書及各項地圖；
- 二、本省有關之詩文著述及金石拓片；
- 三、本省流傳之禮典樂器；
- 四、本省之各地方民俗歌謠；
- 五、本省各地之古蹟名勝照片；
- 六、本省重要及特殊方物之照片；
- 七、本省公私機關團體發行之刊物；
- 八、本省私人著作或譯述；
- 九、本省鄉賢名宦之遺跡、遺像、傳記、行述、碑誌；
- 十、本省人民私家譜牒；
- 十一、其他。

第四條

本會應調查之事項如左：

- 一、本省各級政府與其附屬機關以及人民團體之設施狀況；

- 二、本省出產主要物品產額；
- 三、本省之一般工資物價；
- 四、本省人民之宗教信仰；
- 五、本省人民之經濟狀況；
- 六、本省人口出生與死亡率；
- 七、本省人民忠烈事跡；
- 八、其他。

前項調查應分目、分類製成紀錄或統計比較表，存備查考。

第五條 本會應以第四條及第五條所得之文獻史料纂修志書以及各種專刊，其辦法依照內政部頒布之地方志書纂修辦法。

第六條 本會設左列各組，各設組長，由編纂兼任，分掌各該組事務：

- 一、編纂組：擔任編纂省志及各種文獻專刊等事宜。
- 二、採集組：擔任設計、調查、徵集、訪詢、通訊等事宜。
- 三、整理組：擔任登記、編目、繪圖、鑒定、收藏、陳列等事宜。
- 四、總務組：擔任文書、庶務、出納、出版等事宜。

第七條 本會設總編纂一人，編纂十八人，協纂九人，組員二十五人。

第八條 本會設秘書二人，綜核文稿並掌理機要事項。

第九條 本會設會計員、人事管理員各一人，分辦會計、人事業務。

第十條 本會職員均由主任委員報請省政府任用之。



第十一條 本會得僱用雇員十五人。

第十二條 本會兼任委員為無給職，得酌支車馬費。

第十三條 本會得聘專家為顧問或特約編纂各若干人，酌支車馬費。

第十四條 本會辦事細則暨職員薪給表另訂之。

第十五條 本規程自公布之日施行，並咨內政部備案。

臺灣省通志館組織規程修正案（註九）

第一條 臺灣省政府為編纂省志起見，依內政部頒修志事例概要之規定，設置臺灣省通志館（以下簡稱本館）。

第二條 本館置館長一人，承省政府主席之命，綜理館務，並指揮監督所屬職員；副館長一人，襄理館務。

第三條 本館設顧問若干人，協助通志館進行事宜，酌支車馬費。

第四條 本館設左列各組，其職掌於本館辦事細則規定之：

一、編纂組；

二、資料組；

三、整理組；

四、總務組。

第五條 本館設總編纂一人，編纂十八人，協纂九人，秘書二人，組長四人（由編纂兼任），採訪員十八人，館員十人，雇員十五人。

第六條 本館設會計員、人事管理員各一人，分辦會計、人事事務。

第七條 本館因事實需要，得聘特約編纂若干人，並酌予津貼。

第八條 本館職員之任用，除人事及主計人員另有規定外，副館長、總編纂、編纂、協纂由館長報請省政府聘任，秘書、組長、採訪員、館員由館長遴請省政府任用，雇員由本館僱用，報請省政府備案。

第九條 本館為便利進行館務，得設館務會議、顧問會議、編纂會議，其會議規則另定之。

第七條 本館辦事細則暨職員薪給表另定之。

第十條 本館自公布之日施行，並咨內政部備案（民國三十七年四月二十四日公布之臺灣省通志館組織規程及民國三十七年六月八日公布之臺灣省通志館顧問委員會組織規程即日取銷）。

本館規定及新擬案員額對照表

本館及顧委會							革新案之文獻委員會							改善案之通志館						
職別	任別	員額	職別	任別	員額	職別	任別	員額	職別	任別	員額	職別	任別	員額	職別	任別	員額	職別	任別	員額
館長	專任	1	主任委員	專任	1	館長	專任	1	館長	專任	1	館長	專任	1	館長	專任	1	館長	專任	1
副館長	專任	1	副主任委員	專任	1	副館長	專任	1	副館長	專任	1	副館長	專任	1	副館長	專任	1	副館長	專任	1
總編纂	專任	1	委員	兼任	6	總編纂	專任	1	總編纂	專任	1	總編纂	專任	1	總編纂	專任	1	總編纂	專任	1
編纂	專任	10	總編纂	專任	1	編纂	專任	18	編纂	專任	18	編纂	專任	18	編纂	專任	18	編纂	專任	18
秘書	專任	2	編纂	專任	2	秘書	專任	2	秘書	專任	2	秘書	專任	2	秘書	專任	2	秘書	專任	2
協纂	專任	6	秘書	專任	2	協纂	專任	9	協纂	專任	9	協纂	專任	9	協纂	專任	9	協纂	專任	9



會計員	專任	1	協纂	專任	9	採訪員	專任	18
人事管理員	專任	1	會計員	專任	1	會計員	專任	1
館員	專任	8	人事管理員	專任	1	人事管理員	專任	1
雇員	專任	6	組員	專任	25	館員	專任	10
臨時書記	專任	5   10	雇員	專任	15	雇員	專任	15
特約編纂	兼任	5   11	顧問	兼任	若干	顧問	兼任	若干
組長	兼任	4	特約編纂	兼任	若干	特約編纂	兼任	若干
主任委員	專任	1	組長	兼任	4	組長	兼任	4
顧問委員	專任	17   25						
採訪員	專任	7   17						
合計	兼任 專任	90   15	合計	兼任 專任	若干 81			若干 77

(五)高雄港務局濬港工程處組織規程修改草案請公決案。

人事處、會計處、法制室簽呈稱：「本案高雄港務局濬港工程處組織規程修正草案，據稱係因安平港疏濬工程奉令由該工程處接辦，原規程所訂員額未能包括安平工區職員在內，故請修正，以配合實〔際〕需要。茲經會同審議，除將所擬修正規程內『副工程司二人至三人』改為『一人至二人』，『課員二人至四人』均予刪去，並將原核定案第三、第四兩條條文字句酌予整理，另紙繕陳

外，理合檢同原案暨修改草案新舊員額對照表及原卷簽請核定，提會再行飭遵，是否有當？敬請鈞裁。」等情；到府，謹提請公決。

決議：照原有人數調整，不必增加。

### 臺灣省交通處高雄港務局濬港工程處組織規程修改草案

第一條 本規程依高雄港務局（以下簡稱港務局）組織規程第十條之規定訂定之。

第二條 本處置主任一人，薦任，由正工程司兼任，承港務局之命，綜理處務，並指揮監督所屬員工。

第三條 本處設左列各股，分掌各事項：

總務股：掌理文書、印信、庶務、材料、出納及不屬其他各股事項。

疏濬股：掌理港灣疏濬、測繪、施工等事項。

修配股：掌理船舶機件器材修配等事項。

會計股：掌理會計、歲計、統計等事項。

第四條 本處置正工程司一人，薦任；副工程司一人至三人，股長四人（疏濬、修配兩股股長由副工程司兼任），均薦任或委任；幫工程司二人至三人，工務員七人至十人，監工員二人至四人，均委任；專員二人，薦任或委任；材料員一人，會計佐理員三人，辦事員四人至六人，均委任；雇員二人。

第五條 本處為便利處理處務，得隨時召開處務會議，其規則另定之。

第六條 本處辦事細則另定之。

第七條 本規程自呈奉核准之日施行。



高雄港務局濬港工程處組織規程新舊員額對照表（略）

（六）高雄市三十八年度地方歲入出總預算案。

財政廳、會計處三月二十三日簽呈稱：「奉交高雄市三十八年度地方歲入歲出總預算及該市參議會審議意見書一案，查該市原編數為八、四九七、七〇一、一七一，該市參議會審議，除各科目間略有增減外，餘照原案通過。惟間與省定計算標準略有未符，經予更正（詳見修正事項表），計歲入出擬各准編列九、〇五六、一二三、一七一元，更正後教育及文化支出一項僅占歲出總額（除預備金外計算）百分之三二·五九，雖未達憲法規定應占百分之三十五，但較之三十七年度所占百分之二二·八〇，已有增加，擬照此編列。是否有當？理合檢同原總預算書、參議會審議意見書，並加具修正事項表及修正後歲入出總表，簽請察核，提會議決交辦。」等情；到府，謹提請公決。

決議：通過。

臺灣省高雄市三十八年度地方總預算修正事項表（略）

臺灣省高雄市三十八年度地方預算歲入總表（略） 修正後（略）

臺灣省高雄市三十八年度地方預算歲出總表（略） 修正後（略）

（七）臺北市三十八年度地方歲入出總預算案。

財政廳、會計處三月二十三日簽呈稱：「奉交下臺北市三十八年度地方歲入歲出總預算及該市參議會審議意見書一案，查該市原編數為一八、〇〇二、六一八、九〇七元，經該市參議會審議，

照案通過，經核間與省定計算標準略有未符，應予更正（詳見修正事項表），計歲入出擬各准編列一八、一一九、四八二、一一三元，更正後教育及文化支出一項占歲出總額（除預備金外計算）百分之三十五·三八，已達憲法規定應占百分之三十五以上，擬照此編列。是否有當？理合檢同原總預算書、參議會審議意見書，並加具修正事項表及修正後歲入出總表，簽請察核提會議決交辦。」等情；到府，謹提請公決。

決議：通過。

臺北市三十八年度地方總預算修正事項表（略）

臺北市三十八年度地方預算歲入總表 修正後（略）

臺北市三十八年度地方預算歲出總表 修正後（略）

#### （八）臺中縣三十八年度地方歲入出總預算案。

財政廳、會計處三月二十三日簽呈稱：「奉交下臺中縣三十八年度地方歲入歲出總預算及該縣參議會審議意見書一案，查該縣原編數為二九、一三〇、九〇三、一七一元，經該縣參議會審議意見，歲入出互有增減，且短絀甚鉅，自應予以調整平衡（詳見修正事項表）。計歲入出擬准編列三〇、五四二、三六二、八二二元，更正後教育及文化支出一項占歲出總額（除預備金外計算）百分之三十八·〇六，已達憲法規定占百分之三十五以上，擬照此編列。是否有當？理合檢同原總預算書、參議會審議意見書，並加具修正事項表及修正後歲入出總表，簽請察核提會議決交辦。」等情；到府，謹提請公決。

決議：通過。



臺灣省臺中縣三十八年度地方總預算修正事項（略）

臺灣省臺中縣三十八年度地方預算歲入總表 修正後（略）

臺灣省臺中縣三十八年度地方預算歲出總表 修正後（略）

（九）衛生處請追加三十八年度防疫經費，擬准在本年度省第二預備金項下開支案。

財政廳、會計處簽呈稱：「奉交衛生處電，以加強撲滅天花暨預防霍亂、傷寒、白喉等傳染病，請追加三十八年度防疫經費一案，經核所請關係省民健康，擬准予追加，所需經費計一六五、一八八、〇〇〇元（詳審定數額單）。可否准在省本年度第二預備金項下開支之處？理合檢同原案及審定概算數額單，簽請察核示遵。」等情；到府，謹提請公決。

決議：通過。

臺灣省政府審定三十八年度追加防疫經費概算數額單

概算編次			門	款	項	科目名稱
			1			
3	2		1			
防疫器具 藥品購置 費	旅運費		製造疫苗 痘苗補助 費	防疫經費		
八、〇〇〇、〇〇〇	五四、〇〇〇、〇〇〇		二六四、〇〇〇、〇〇〇	三二六、〇〇〇、〇〇〇		原列全年度概算數
八、〇〇〇、〇〇〇	七、五〇〇、〇〇〇		一四九、七八八、〇〇〇	一六五、二八八、〇〇〇		核定全年度概算數
擬照列（詳原附表）。	擬以每隊委任一人，一個月照規定日支二五、〇〇〇元，計七五〇、〇〇〇元，又舟車費平均日支二五、〇〇〇元，計七五〇、〇〇〇元，五隊合計如上數。	擬准列牛痘苗二百萬人份，每份四九、六〇元，計九九、二〇〇、〇〇〇元；霍亂疫苗二百八十萬人份，每份一〇元，計二八、〇〇〇、〇〇〇元；傷寒疫苗八十萬人份，每份十元，計八、〇〇〇、〇〇〇元；白喉變質毒素七十萬人份，每份二〇、八四元，計一四、三八八、〇〇〇元，合計如上數（詳原附表）。				審 核 說 明



(十)屏東市三十六年度地方歲入出總決算案。

會計處三月二十三日簽呈稱：「案據屏東市政府電送該市三十六年度地方歲入出總決算書，業經依照規定，予以審核，計歲入決算數一八九、二二五、三八一、九九元，歲出決算數一七五、九九九、二一八、六五元，實餘一三、二二六、一六三、三四元。理合加具該市三十六年度地方總決算歲入出總表各乙份，並檢同原決算書，簽請察核提會議決交辦。」等情；到府，謹提請公決。

決議：通過。

臺灣省屏東市三十六年度地方歲入總決算總表（甲種）（略）

臺灣省屏東市三十六年度地方歲出總決算總表（甲種）（略）

臺灣省屏東市三十六年度地方歲入總決算總表（乙種）（略）

臺灣省屏東市三十六年度地方歲出總決算總表（乙種）（略）

(十一)新竹縣三十七年度地方總預算第六次追加減預算案。

財政廳、會計處三月二十六日簽呈稱：「奉交下新竹縣三十七年度地方總預算第六次追加減預算書，業經依照規定，予以審核，計歲入出擬各准追加一、六九九、三四一、三六二元（縣部分一、〇七四、七九〇、一六四元，鄉部分六二四、五五一、一九八元）。理合擬具該縣三十七年度第六次（依本府核定次序）追加減預算核定本及說明各一份，簽請察核提會議決交辦。」等情；到府，謹提請公決。

決議：通過。

臺灣省新竹縣三十七年度第六次追加（減）預算核定本（略）

臺灣省新竹縣三十七年度地方總預算第六次追加預算說明書（略）

（三）臺中縣三十七年度地方總預算第五次追加減預算案。

財政廳、會計處三月二十一日簽呈稱：「奉交下臺中縣三十七年度地方總預算，第三次追加減預算書，業經依照規定，予以審核，計歲入出總數各為四一九、八二八、二〇七元（縣一二一、六八四、九〇八元，鄉二九八、一四三、二九九元）。理合擬具該縣三十七年度第五次（依本府核定次序）追加減預算核定本及說明各一份，簽請察核提會議決交辦。」等情；到府，謹提請公決。

決議：通過。

臺灣省臺中縣三十七年度第五次追加（減）預算核定本（略）

臺灣省臺中縣三十七年度第五次追加（減）預算說明書（略）

（三）臺南縣三十七年度地方歲入出總預算第六次追加減預算案。

財政廳、會計處簽呈稱：「奉交下臺南縣三十七年度地方總預算第六次追加減預算書，業經依照規定，予以審核，計歲入出擬各准追加四、八九九、九四五、八四六元（縣部分三、六五二、八三二、七六〇元，鄉部分一、二四七、一二三、〇八六元），理合擬具該縣三十七年度第六次（依本府核定次序）追加減預算核定本及說明各一份，簽請察核提會議決交辦。」等情；到府，謹提請公決。



決議：通過。

臺灣省臺南縣三十七年度第六次追加（減）預算核定本（略）

臺南縣三十七年度第六次追加減預算核定本說明書（略）

（函）省參議會請追加經臨費預算，擬准在本年度省第二預備金項下開支案。

財政廳、會計處簽呈稱：「奉交下省參議會請追加經臨費及組織公營事業小組經費預算，共需三八九、三二二、二一六元一案，經核如次：

一、經常費部分：自三月份起辦公購置等費增加二倍半，及按新待遇應增之正副議長、駐會委員交通費，業已另案統籌辦理。

二、本府撥該會使用汽車壹輛，據請追加修理費等，除汽車工人本府並無是項規定，擬予減除外，其修理費八、七〇〇、〇〇〇元，擬准照列，汽油費擬依照通案，准列三、三三〇、〇〇〇元，司機（一人）工餉年擬准列四、四三七、一四〇元。

三、臨時費部分，據列乃係大會費用，因受物價影響，原列不敷，自屬實在，惟所請追加二億八千餘萬元，似嫌過多，擬准參照物價指數（本年度該項原預算係照上年下半年度伸算，計列自三十七年六月至本年二月份，計增二、六三倍），准予追加一四四、九〇三、二八七元。

四、駐會委員（註十）除交通費外，另請支給職務加給，擬准予比照本府所屬機關常務委員，支給百分之四十，計需一七、九八六、一〇八元，擬准追加。

五、該會請增設公營事業小組委員會，薦任一級專員四人，是否准設？應請核示，如准增設，擬改為薦任三級，並自四月份起（因一至三月份業已過去及本府編列預算薦任均係三級）計，應需

薪餉公費一九、四四〇、〇〇〇元，其經常費全年計需六、二二四、四〇〇元（內辦公費七五六、〇〇〇元），旅費五、二九二、〇〇〇元，購置費一二六、〇〇〇元，特別費五〇、四〇〇元，以上所需經費，擬在本年度省第二預備金項下開支，當否？理合檢同原案，簽請察核示遵。」等情；到府，謹提請公決。

決議：二、三項通過，四、五兩項，請參議會另行提案。

### 會議指示：

今後教育方面應研究改進之點：

甲、教育計畫應與施政方針配合，以解決學生出路問題；

乙、教職員生活應設法改善，使能安心教學，其改善辦法暫定為：

子、配售生活必需品：米、煤、油、鹽、糖、布，先從各校教職員家屬做起；

丑、各校教職員各按其資歷，比較公務員加發職務加給；

寅、加發教職員之研究費。

丙、各校學生須嚴以管教，定期招生，嚴格考試，並須有家長保證。以上各點希教育廳及有關各單位共同研擬具體辦法施行。（臺政紀要）

### 註解

註一：李宗仁（一八九一——一九六九），字德鄰，廣西臨桂人。陸軍速成學校畢業。歷任國民革命軍第七軍軍長、國民政府委員、第四集團總司令、第五戰區司令長官等職，民國三十七年四月當選為副總統，三十八年一月，代



行總統職權。

註二：陳顧遠（一八九六—一九八一），字晴皋，陝西三原人。北京大學政治系畢業。曾任教上海法學院，歷任國民政府審計院機要祕書、立法院立法委員、民法委員會召集人、中央政治學校附設設計政學院教授等；民國三十五年當選制憲國民大學代表，三十六年當選立法委員。大陸淪陷前來臺，續任立法委員。

註三：楊幼炯（一九〇二—一九七三），字熙清，號復齋，湖南常德人。上海復旦大學政治系畢業。歷任《神州日報》、中央通信社總編輯、國立中央大學、暨南大學教授等職。民國二十四年任立法院立法委員。三十五年當選為制憲國民大會代表。三十七年行憲後，仍任立法院立法委員。

註四：三十八年三月十九日因臺灣省立師範學院與臺灣大學學生共騎腳踏車，被警察取締，雙方發生衝突，消息傳開後引發抗議風潮，警備總司令部於四月六日展開逮捕行動，是為「四六事件」，當日，陳誠以兼警備總司令名義，發表整頓學風談話，電令師範學院即日停課，聽候整頓，也通令全省中等以上學校，告誡學生安心求學，不得再有越軌行動。見《臺政紀要》第四集、《陳誠副總統檔案》。

註五：楠梓仙溪，原名楠樟仙溪，因紀錄有誤，成為楠梓仙溪，發源於嘉義縣阿里山東麓，流經高雄縣三民鄉、甲仙鄉、杉林鄉、旗山鎮等鄉鎮後匯入高屏溪，最後在林園鄉流入臺灣海峽。

註六：羅萬俔（一八九八—一九六三），臺灣南投人。先後畢業於日本明治大學法學科、美國賓州大學政治科。回臺後組織臺灣民報社，翌年任專務及營業局長，改稱《臺灣新民報》，為日治時期臺人唯一喉舌報。抗戰勝利後，被選為臺中市參議會參議長、國民政府參政員。民國三十七年當選為立法委員。

註七：臺灣通志館於民國三十七年六月成立，當時省政府以地方歷史文獻對國家民族的發展具有相當的重要性，乃成立通志館，專責纂修《臺灣省通志稿》，由臺灣耆老林獻堂任館長，同時委由楊雲萍擬定通志凡例綱目。見薛化元：《臺灣省文獻委員會》、林玉茹：《臺灣省通志稿》，載許雪姬總策劃：《臺灣歷史辭典》，頁一一〇九、一一二二—一一二三。

註八：「臺灣省文獻委員會組織規程」十五條條文，於三十八年五月十三日由省政府公布施行。見臺灣省政府祕書處編：《臺灣省政府公報》，夏字第三十六期（三十八年五月十六日），頁四五九—四六〇。

註九：「臺灣省通志館組織規程」十一條條文之修正案，旨在取代已於民國三十七年四月二十四日通過之「臺灣省

通志館組織規程」及同年六月八日頒布之「臺灣省通志館顧問委員會組織規程」。見《臺灣省政府公報》，三十七年夏字第二十三期及六十期，頁三三三、九〇二。《臺灣省政府公報網際網路查詢系統》，<http://www.tpe.gov.tw/stgogweb/Query.asp>。

註十：臺灣省參議會有駐會委員會之設置，是由大會授權，在大會休會期間繼續行使參議會的部分職權，但臺灣省參議會時代的駐會委員會，在參議會議案運作的過程中，不只是擔負休會期間聽取省政施政報告，或且追查決議案執行成效的任務，同時肩負了許多重大議案之研討、審議與起草的角色。見鄭梓：《臺灣省參議會史研究——變遷時代裏的一個過渡型代議機構（一九四六—一九五一）》（臺北：華世出版社，民國七十四年三月，出版），頁一〇六—一〇七。



# 臺灣省政府委員會第九十四次會議紀錄

時間：三十八年四月十五日上午九時

地點：省府四樓會議室

出席：陳 誠 南志信 朱文伯 許恪士（謝東閔代） 李翼中 馬壽華 陳啟清 游彌堅

楊家瑜 朱佛定 李連春 嚴家淦 杜聰明 劉兼善

列席：陳清文 王肇嘉 譚嶽泉（註一） 莫 衡 李植泉 葛之覃 費 驊 吳錫澤 顏春輝

李萬居 張國鍵 趙志珪 蔡玄甫 陳建中 劉慕曾 徐慶鐘（陳世燦代）

主席：陳 誠

紀錄：荊德明 沈維甫

## 報告事項

- (一) 物資調節委員會今後業務方針、經營要則暨機構調整等各項原則，報請公鑒案。
- (二) 本屆行政會議經費擬訂追加總預算項目，報請公鑒案。

## 討論事項

- (一) 調整本省鐵路運價案。
- (二) 調整本省公路客貨運價案。
- (三) 重行修訂本省魚市場管理規則，並廢止現行臺灣省魚市場管理規則案。
- (四) 臺灣省鐵路公路沿線交通維護辦法審查報告案。



- (五)臺北市三十七年度地方總預算第十次追加預算案。
- (六)基隆市三十七年度第六次追加減預算案。
- (七)彰化市三十七年度地方總預算第四次追加預算案。

## 臨時討論事項

- (一)追加本府本年度機密費案。

## 報告事項

(一)物資調節委員會今後業務方針、經營要則暨機構調整等各項原則，報請公鑒案。(已報告)

物資調節委員會四月九日簽呈稱：「竊職〔趙志珪〕已於四月一日接辦物資調節委員會，除交接情形俟告一段落後，另案報核外，茲謹將本會今後業務方針、經營要則，以及業務配合、機構調整等原則重行擬定如下：

一、業務方針：本會之前身為貿易局，其業務方針似側重於營利，自改為物調會後，表面上雖以調節供需為目的，而揆諸實際，仍含有若干營利意義。因每年省預算均列有本會盈餘收入，且本身一切費用，尚須在此項預算以外自給自足，故事實上，不得不計較盈虧。其實營利與調節二者不可得兼，若一方面責以調節供需；一方面又責以操奇致贏，勢必顧此失彼，難期有成。職意本會今後應以調節供需，推行配售為惟一業務，不再計較盈虧，庶可達成任務。

二、經營要則：基於上述業務方針，擬定經營要則如下：



(一)本省出口物資如茶葉、糖、樟腦、煤炭、酒精、紙張、冰片以及化學產品等，由本會負責輸出，儘可能直接向國外推銷，爭取外匯或與內地各省直接交換本省需要物資。

(二)本省需要物資，如肥料、豆餅、蔴袋、紗布、食油、麵粉、黃豆、車輛與零件，以及工業原料、建築器材等，由本會負責輸入，以直接供應用戶，儘量避免中間之剝削為原則，必要時得大量配售，藉以穩定市價。

(三)本省民營工廠需要生產週轉金，由本會以定貨方式，酌予通融。

(四)本省實施生活必需品配售之決策，除糧、鹽、糖等已有專管機關外，其餘由本會負責辦理，第一步先從公教人員及其眷屬做起。

(五)本省禁止輸出入物資之申請，由本會遵照規定，統一辦理。

三、業務配合：本會經營之業務與生產消費單位及臺灣銀行息息相關，必須相互配合，切實做到分工合作，方能收事半功倍之效。例如臺行生產貸款，倘能改取定貨方式，期滿後收還實物，交由本會作為調節之用，則一方可免貨幣貶值之損失；一方又可收調劑盈虛之效。又如生產單位之主要原料，不必各自派員採購，其產品亦毋須各自運銷，均可節省不必要之開支，從而減輕其生產成本。故各單位能否與本會配合，實為本會成敗關鍵之所繫，除由本會與各有關單位切取聯絡外，尚祈分令各單位知照。

四、機構調整：依照上述各點，本會顯然為一單純之業務機構，惟兼辦一部分管制進出口事宜而已。過去本會組織完全與行政機關無異，因之辦事異常濡緩，效率無由表現，外界嘖有煩言，非無因也。今後欲求達成任務，原有組織非從速調整不可，謹擬具調整意見如下：

(一)委員會之名稱暫仍其舊，其下分為行政與業務兩大部門，其組織系統大略如下表：

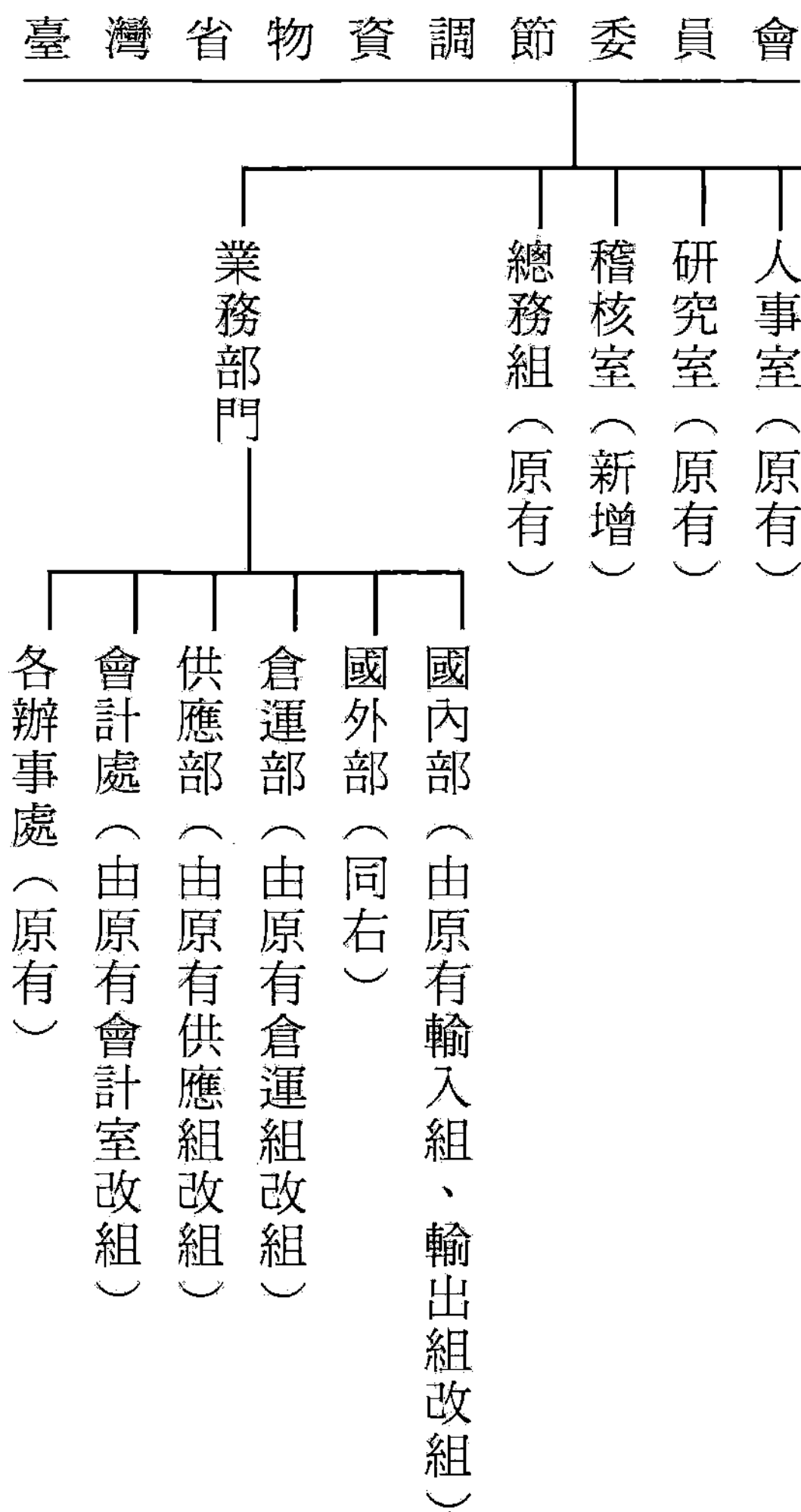

(二)依上述系統改組後，委員會如一般公司之董事會，對省府負責，但不直接經營業務，專管業務計畫之審定及實施之監督考核與一部分進出口管制事宜，其餘一切業務另設總經理一員，協理若干員，對委員會負責，督飭所屬各部辦理之。委員會於必要時，得添設監察若干員，其人選由監察使署、省參議會派充，其職掌如一般公司監察人之規定。

(三)上述業務部門所屬各部之正副負責人一律改稱經理、副經理，課長改稱主任，課員改稱業務員，原有正副組長、課長、科員等名稱概行取消。各部設置員額之多寡，暫不規定，視業務之繁簡，就原有人員分別調充之。



(四)改組後本會處理業務悉照一般公司之所定，不再如行政機關之必須事事請示，以期迅速而免牽制。

以上各項之實施辦法，俟原則奉准後，再行擬訂呈核。是否有當？理合簽請鑒核示遵。」等情；到府。除指復原則照准，並迅擬實施辦法呈核外，謹報請公鑒。

#### (五)本屆省行政會議經費擬訂追加預算項目，報請公鑒案。(已報告)

財政廳、會計處四月五日簽呈稱：「奉交下祕書處請支本屆省行政會議實需經費二九八、一五八、八〇〇元一案，奉批准由本年度省第二預備金項下開支等因。茲擬將該款追加於本年度省總預算歲出臨時門第二款第一項第十目「行政會議經費」科目項下。當否？理合檢同原批，簽請察核報會。」等情，到府。謹報請公鑒。

### 討論事項

#### (一)調整本省鐵路運價案。

交通處案呈鐵路管理局四月四日簽呈稱：「查本路現行運價係於本年三月起奉准增加一二〇%，當時即有不足維持之感。近一月來物價漲勢愈演愈烈，行車及建築材料漲達一倍以上，現本路營業收入僅勉敷薪工機煤等項，所有橋梁、軌枕暨機車車輛等設備、養護、復舊、改進各費均無著落，而四月份待遇又須調整，若不調整運價，則此後行車之機煤亦將無力購買。為挽救目前眉急，擬遵照立法院會議通過之鐵路運價，准以戰前運價為基數，參照當前成本指數調整公式，將本路運價予以合理調整。按該公式計算，本路現行運價計客運應增三三一%，貨運一八五%，兩者平均應

各增二五八%。茲擬請賜准一律增加二〇〇%，以資維持，照此調整後，運費所占物價之百分數仍甚輕微。又關於本路發售普通定期乘車票及學生定期乘車票，擬請一併改善如下：（甲）普通定期票以一個月為限，其減價率照購票當時運價減收二成五（即照七五折計價）；（乙）學生定期票改照普通定期票價十分之一核收。是否有當？敬祈核示。」等情；到府。謹提請公決。

決議：保留。

表一 臺灣鐵路客貨運價照戰前基數按現在成本指數應行調整數額計算表

（子）「月薪占百分之四十五，以各路沿線指定各站之平均米價指數乘百分之六十三計算之」，根據省府統計年報，二十六年米價每噸\$170.45，根據本月二十九日《新生報》臺北躉售白米每一百臺斤\$315,000，每噸合1,666.66臺斤，臺北躉售白米每噸\$5,247,900—米價指數為3,078,850%（或30.788倍）。
$3.078.850\% \times 63\% \times 45\% = 872.853\%$ 。
（丑）「機煤費占百分之四十，照不同來源之價格依其使用數量比例求得指數計算之」，根據日管時期《鐵道統計年報》，二十六年機煤每噸\$8.70，本年三月三日石炭調整委員會核定塊粉混合統煤平均價為每噸\$163,800.00，煤價指數為1,882.759%（或18.828倍）。
$1.882.75\% \times 40\% = 753.104\%$ 。
（寅）「國外器材占6%，以美之結匯證牌價乘三分之一所得之指數計算之」，三月二十九日《新生報》上海中央銀行外匯轉移證金元138。臺幣四元合金元一元，美金一元合臺幣\$55,200，美元指數為 $55,200 \times 1/3 = 1840,000\%$ （或18,400倍）。
$1,840,000\% \times 6\% = 110,400\%$ 。
（卯）「國內器材占百分之三，以平均水泥價格指數計算之」，根據日管時期《鐵道年報》，二十六年水泥每噸為\$20.72，三月份水泥公司配價每噸為\$280,000.00，水泥價指數為1,351,351%（或13,513倍）。
$1,351,351\% \times 3\% = 40,540\%$
（辰）「辦公費及其他占百分之六，以平均米價指數計算之」：米價指數為3,078.850%。
$3,078.850\% \times 6\% = 184.731\%$
共計=1,961.628





客運三等每公里運價： 二十六年基期：\$0.0155 現 在：\$70.40 客運票價指數為454.193%（或4.542倍），如按成本指數調整應為\$0.0155×1,961.028%=\$304.05， 現在客運票價如按成本指數調整，應增331%。	貨運整車五等每公里運價： 二十六基期：\$0.025 現 在：\$171.60 貨運運價指數為686.400%（或6.864倍）如按成本指數調整，應為\$0.025×1.961.628%=\$490.40， 現在貨運運價如按成本指數調整，應增185%。
現在客貨運價按成本指數調整平均應增(331%+185%)÷2=258%	

註：凡在「」引號以內之字句均為立法院通過鐵路郵電運價資費調整辦法之原文。

表二 日用必需品鐵路運費占市價百分數表

品名	單位	日管時代			現在			照現行運價加200%	
		運費 (日元)	市價 (日元)	運費占市 價百分數	運費 (臺幣元)	38年3月份市價 (臺幣元)	運費占市 價百分數	運費 (臺幣元)	運費佔市 價百分數
米	公噸	2.61	199	1.31%	4.536	5,216,445	.08%	13.608	0.24%
麵粉	公噸	2.61	218	1.19%	41.026	11,262,500	.36%	123.078	1.08%
花生油	公噸	5.51	548	1.00%	57.436	36,000,000	.158%	172.308	0.474%
鹽	公噸	2.61	33	7.91%	19,145.70	2,000,000	.94%	57.437.10	2.82%
豬油	公噸	2.90	548	0.53%	57.436	38,000,000	.15%	172.308	0.45%
棉紗	公噸	5.51	2,000	.28%	57.436	120,000,000	.047%	172.308	0.14%
木炭	公噸	2.61	39	6.69%	20,313.25	1,315,300	1.54%	60.939.75	4.62%

附註：1.日管時代以民國26年統計根據。

2.38年3月份市價係根據《新生報》、《中華日報》及各報月初、月中、月終、臺北物價行情及向市場所詢另售價格折算。

3.運費係按平均運程150公里計算。

## (二)調整本省公路客貨運價案。

交通處案呈公路局參捌卯真路會字第一六一九〇號簽呈稱：「查本省公路客貨運運價向來不敷成本，自本年三月四日奉准調整後，各項主要成本價格賡續劇烈上漲。例如外匯匯率三月四日每美元折合臺幣三萬三千元，四月八日漲至臺幣七萬陸千元，輪胎價格每套由臺幣三百二十萬元增至七百萬元，而員工待遇現復奉令自本月份起加發半個月薪津，亦即增加百分之五十，汽車運輸成本隨之益高，本局收支懸殊，已陷絕境，如不迅予核本計值，實已無法維持。至於民營汽車運輸業，亦感羅掘俱窮，急待調整，方克維持。除臺北市市區公共汽車票價由臺北市府另案簽請核示，基隆、臺南、高雄三市公共汽車票價比照臺北市增加百分率調整外，謹將省民營客貨運價分別調整如下：

- 一、本局客運運價擬照原價一律增加百分之百五十，計一級路面每人公里五七〇，二級路面七〇〇，三級路面九七〇元。
- 二、民營客運運價擬照原價一律增加百分之百五十，計一級路面每人公里七〇〇，二級路面八二〇，三級路面一、二〇〇元。
- 三、民營貨運運價擬照原價一律增加百分之百五十，計一級路面每噸公里五、七〇〇，二級路面七、〇〇〇，三級路面八、〇〇〇，四級路面一、二〇〇，五級路面二、〇〇〇元。
- 四、本局旅行車、行李、包裹運費、裝卸費、保管費、取保手續費及民營客運小包車、貨運零擔裝卸費等比照上項增加比率提高。
- 五、本局行將奉辦貨運，所有費率擬按照民營貨運各項費率計收，俾免軒輊，影響民營貨運業務。
- 六、將來汽油及員工待遇如再行調整時，擬照附呈「汽車運價比照成本增加百分率調整計算表」所



列計算公式核增運價。

以上所擬是否可行？理合檢具省民營汽車客運票價計算表、民營貨運運價計算表暨汽車運價比照成本增加百分率調整計算表各貳份，簽請鑒核示遵。等情；到府。謹提請公決。

決議：保留。



汽車客運每人公里票價計算表（民營）（三十八年四月九日）

費別	計算單位	單價	一級路面		三級路面		說明
			計算標準	成本額	計算標準	成本額	
汽油	公升	3,670.00	1/3	1,223.33	1/2	1,835.00	一級路面每公升汽油行駛3、2公里計算。
機油	同上	36,090.00	1/60	601.50	1/40	902.25	三級路面每公升汽油行駛以公里計算 按每公升汽油須消耗機油1/20公升計算。
剎車油	同上	58,500.00	1/3000	19.50	1/2000	29.25	按每公升汽油須消耗剎車油1/1000公升計算。
黑油	同上	38,100.00	1/900	42.33	1/600	63.50	按每公升汽油須消耗黑油1/300公升計算。
黃油	公斤	45,860.00	1/900	53.96	1/600	80.93	按每公升汽油須消耗黃油1/300公斤計算。
輪胎	套	7,000,000.00	6/30000	1,400.00	6/15000	2,800.00	輪胎每付估計行駛一級30000公里，三級路面15000公里，每付六套，應計如左數。
車輛折舊	輛	140,000,000.00	1/60000	2,333.33	1/4000	3,500.00	按現在車輛價格減輪胎作價，並照每車一級路面日駛100公里，三級路面日駛80公里，月以實駛25日計算，按舊車行車兩年共駛600日，一級路面總計應駛6000公里三級路面總計應駛48000公里，攤提折舊。
修理費	每月每車一、三級	12,000,000.00 18,000,000.00	1/2500	4,800.00	1/2000	9,000.00	包括修車工料之全部修理成本，並按一級路面日駛100公里，三級路面日駛80公里，以實駛25日計算。
行車人員	每車二人月計	2,650,000.00	1/2500	1,060.00	1/2000	1,325.00	每車一級路面日駛100公里，三級路面日駛80公里，以實駛25日計算。
其他業務費用				3,164.00		3,164.00	管理及業務員工薪資辦公及車票印刷等費。
養路費				40.02		40.02	按本省規定費率每月繳納數根據當月實駛車公里總額，計算如左數。
利潤				2,210.70		3,410.99	按以上成本總額15%計算。
每車公里運價				16,948.67		26,150.94	以上各項成本連同利潤之總數為每車公里運價。
每人公里運價				736.90		1,307.55	按一級路面每車載客23人，三級路每車載客20人計算。

附註：現行票價  
擬調整票價一級路面每人公里280元，三級路面每人公里480元，較目前票價一級路面計增163.1%，三級路面計增172.4%。

說明：民營公司票價因另加百分之十五利潤，故實際成本較本局客運成本增加比率，提高百分之十三。

陳誠先生從政史料選輯



汽車貨運每噸公里運價計算表（民營）（三十八年四月九日）

費別	計算單位	單價		一級路面		說明	各級路面每噸公里運價					
				計算標準	成本額		路面別	加成數	運價			
									現行	擬調整		
汽油	公升	3,670.00	2/5	1468.00	按每公升汽油行駛0.5公里計算。	一級路面		2,300.00				
機油	同上	36,090.00	1/50	721.80	按每公升汽油須消耗1/20公升計算。	二級路面	20%	2,760.00				
剎車油	同上	58,500.00	1/2500	23.40	按每公升汽油須消耗1/1000公升計算。	三級路面	40%	3,120.00				
黑油	同上	38,100.00	1/750	50.80	按每公升汽油須消耗1/300公升計算。	四級路面	100%	4,600.00				
黃油	公斤	48,560.00	1/750	64.75	按每公升汽油須消耗1/300公斤計算。	五級路面	300%	6,900.00				
輪胎	套	7,000,000.00	6/30000	1,400.00	按每套行駛30000公里付六套應計如左數。							
車輛折舊	輛	200,000,000.00	1/60000	3333.33	按舊車再行駛二年日駛100公里每月以實際行駛25日計算。							
修理費	每月每輛	7,900,000.00	1/2500	3,160.00	按每日行駛100公里每月以實際行駛25日計算。							
行車人員	每車每月人	2,650,000.00	1/2500	1,060.00	同上							
管理費				3664.00	管理人員薪津貨票及其他。							
養路費				65.23	按本省規定費率每繳納數根據當月實駛車公里總額計算如左數。							
利潤				2,251.70	按以上成本總額15%計算。							
每車公里運價				17,263.01	以上各項成本連同利潤之總數為每車公里運價。							
每噸公里運價				5,754.34	按每車載貨三噸計算。							
附註				較目前運價計增150.2%								

陳誠先生 從政史料選輯

汽車運價比照成本增加百分率調整計算表

(三十八年四月九日製表)

主要成本費別	單位	目前單價	計算標準	成本額	占總成本百分率	汽油調整價格與票價增高比率	員工待遇調整百分率與票價提高比率	備考
汽油	公升	3,670元	1/3	1,223.33	9.25%	1：0.0926		假設員工待遇增加一倍，則修理費，行車人員其他業務費用三項成本額合計須增TW%1,500，其與總成本額之比率為11.34%。
機油	公升	36,090	1/60	601.50	4.55%			
剎車油	公升	58,500	1/3000	19.50	0.15%			
黑油	公升	38,100	1/900	42.33	0.32%			
黃油	公斤	48,560	1/900	53.96	0.41%			
輪胎	套	7,000,000	6/30000	1,400.00	10.59%			
車輛折舊	輛	250,000,000	1/150000	1,666.67	12.61%			
修理費	每月	10,635,000	1/2500	4,254.00	32.18%			
行車人員	每車二人	1,744,000	1/2500	697.60	5.28%			
其他業務費用		3,260.02		3,260.02	24.66%		1：0.1134	
每車公里總成本				13,218.81	100%			
目前擬調整運價(每人公里)				574.73				
說明	<p>計算公式： 目前每車公里總成本×(汽油(或薪工)調整百分數×汽油(或薪工)占總成本額百分率)÷每車規定乘客人數 =每人公里應增票價。 舉例：如汽油每公升增加一倍時則： 13,218.81×(1×925%)÷23=13,218.81×0925÷23=1,222.74÷23=53.16。 汽油或員工待遇提高時，民營客貨運比照本局增加百分率調整。</p>							



(三)重行修訂本省魚市場管理規則，並廢止現行臺灣省魚市場管理規則案。

農林處三月十二日呈稱：「查本處為謀加強本省漁業團體組織，力促全省魚市場經營合理化，以資調節魚價，圖絕場外交易起見，前擬就魚市場經營原則，簽請察核。經奉批：『尚屬合理，應根據原有法規及當前實地情形，重新擬訂一切合實際的魚市場經營管理之法規呈核。』等因；奉此。茲依據原有魚市場管理規則，並參酌本省實際情形，經邀請財政廳、社會處、合作事業管理處、法制室、水產分公司等有關機關討論，重新擬就臺灣省魚市場管理規則一份，擬請公布施行，並同時廢止現行臺灣省魚市場管理規則。當否？理合呈請鈞核示遵。」等情；到府。經交法制室審議，酌予修正，謹提請公決。

決議：付審查，推嚴（家淦）、楊（家瑜）、游（彌堅）、李（翼中）、朱（文伯）諸委員為審查人，有關單位列席，由嚴委員召集。

臺灣省魚市場管理規則（三十五年十一月廿六日前行政長官公署公布）

第一條 臺灣省政府（以下簡稱本府）為管理各縣市魚市場，以調節水產品之產銷，平準市價起見，特訂定本規則。

第二條 本規則所稱魚市場，係指設立場所供販賣或儲存膳食之魚貝介類而言。

第三條 凡魚貝介類之第一次交易，均應在魚市場為之。

第四條 本省各縣市魚市場其經營方式按生產地或消費地，依左列各款之規定分別處理之：

- 一、生產地魚市場：由當地漁業生產合作社經營；
- 二、消費鄉鎮（包括縣轄市）魚市場：由縣漁業生產合作社聯合社經營，或由縣漁業生產合作社及當地漁業從業人（以漁業或漁商為主業者以下同）組織公司經營，其資

金中縣漁業生產合作社聯合社得占百分之三十以上；

三、消費市（除縣轄市）漁市場：由省漁業生產合作社聯合社經營，或由省漁業生產合作社聯合社及當地漁業從業人組織公司經營，資金其中省漁業生產合作社聯合社得占百分之三十以上。

前項第二款及第三款省或縣漁業生產合作社聯合社及當地漁業從業人組織之公司，如將來漁業從業人因死亡或失資格或其他原因退股時，其股份由省或縣漁業生產合作社繼承之，不得轉讓他人。

第五條 凡設立漁市場者，應將發起人之姓名、年籍、職業及從事漁業年限，連同設立計畫書，呈送該管縣市政府轉送本府農林處（以下簡稱農林處）核准後，方得依法組織。

第六條 魚市場組織成立後，應由負責人填具營業聲請書（格式另定），並附送左列各款文件、圖冊，連同證書費壹萬元，呈送該管縣市政府轉報農林處核發營業證：

- 一、魚市場之平面圖；
- 二、魚市場組織章程及登記證抄本；
- 三、社員或股東名冊；
- 四、理事監事或董事監察人之姓名、年籍、職業及住址清冊；
- 五、經理及拍賣人之姓名、年籍、履歷及住址清冊；
- 六、魚市場之營業規程；
- 七、魚市場之業務計畫及概真書；
- 八、魚市場之設備計畫及圖樣。



第七條

前項營業證有效期間定為三年，期滿後應重行領證，照納證書費。

第八條

魚市場之拍賣人，由參加該場之漁業生產者薦用。

本規則施行前，各縣市已經經營業務之魚市場均應於本規則施行後二個月內，依本規則

第九條

第四條至第六條之規定，重行聲請領證。

第十條

凡經營魚市場業務者，均應自行經營，不得委託他人代營。

第十一條

凡已經領證之魚市場，如有變更本規則第六條任何一款或數款之事項時，應即呈報該管縣市政府轉呈農林處核備，但代表人或場名變更時，應重行領證，照納證書費。

第十二條

魚市場營業證如有損壞遺失時，應即呈報該管縣市政府轉呈農林處換發或補發，每張應仍照繳證書費，損壞者應將舊證繳還，遺失者應登報聲明作廢。

第十三條

魚市場遇有左列情形之一時，應速呈報該管縣市政府轉報農林處備案：

一、開始業務時；

二、臨時休業時；

三、停止或禁止交易時。

第十四條

魚市場應於每月十日前將上月份左列各款報表填造五份，呈報該管縣市政府，一份抽存，四份轉送農林處核備：

一、水產品供銷月報表；

二、營業收支月報表。

第十五條

凡在魚市場交易魚貝介類之貨主，魚市場得按其所售魚貝介類總值抽收手續費及代政府扣繳管理費各百分之二，手續費應十分之一為本省漁業建設費，管理費扣繳手續另定之。

前項手續費如有提高抽收之必要時，應報經該管縣市政府，轉報本府核後行之。

第十六條

魚市場管理費應由各縣市政府編入各該縣市總預算的統收統支，以用於漁業建設及舉辦漁民福利事業為原則。

第十七條

魚市場遵於每月十日前，將上月份之漁業建設費列表呈報農林處及省漁會聯合會核備，並將款繳由當地臺灣省合作金庫支庫轉繳臺灣省合作金庫，由省漁會聯合會設立轉戶存儲。

前項漁業建設費，以用於本漁業建設及舉辦漁民福利事項為限，不得移作他用，由農林處會同有關漁業生產機關組織管理委員會，負責保管，並決定事業計畫，交由省漁會聯合會統籌辦理。

第十八條

省漁會聯合會應於每月十日前，將上月份漁業建設費收支月報表暨漁業建設及漁民福利事業辦理情形，列表呈報農林處查核。

第十九條

本府為平準市價，調整產銷，對於魚市場之業務得發布必要之命令或為必要之處分。

第二十條

農林處或當地縣市政府為保護魚市場之正常發展，得隨時派員檢查魚市場營業帳簿、資產及業務狀況，並於必要時得派員駐場指導，駐場指導事項及時間另以命令定之。

第二十一條

魚市場違反本規則第九條至第十五條及第十七條之規定，或不接受政府指導時，農林處得斟酌情形對其各級負責人，勒令其退股或撤換。



第廿二條 凡違反本規定第三條之規定，或在魚市場場外類似魚市場交易行為時，應由當地縣市政

府勒令進場交易。

第廿三條 魚市場營業規程準則由農林處定之。

第廿四條 本規則所規定各項書表其格式另定之。

第廿五條 本規則自公布之日施行。

#### (四)臺灣省鐵路公路沿線交通維護辦法審查報告案。

本案經本府委員會第九十一次會議決議：「付審查，推朱委員文伯召集。」茲據審查報告稱：本案審查結果，僉以本省治安狀況及村里組織與內地各省不盡相同，原擬辦法係依照民國三十年中央頒發之一「全國鐵路、公路、水路、驛路沿線交通維護辦法」訂定，於本省似不適用，擬予保留。至本省鐵路公路交通之維護，擬請交由警務處、交通處會同商擬具體有效辦法，呈府核定。等情；到府。謹請公決。

決議：通過。

#### (五)臺北市三十七年度地方總預算第十次追加預算案。

財政廳、會計處四月五日簽呈稱：「奉交下臺北市三十七年度地方總預算第十一次追加預算書，業經依照規定予以審核，計歲入出擬各准追加四一七、二四五、五七七元。理合擬具該市三十七年度第十次（依本府核定次序）追加預算核定本及說明書各乙份，簽請察核提會議決交辦。」等情；到府。謹提請公決。

決議：通過。

臺灣省臺北市三十七年度第十次追加預算核定本（略）

臺北市三十七年度第十次追加預算核定本說明書（略）

#### （六）基隆市三十七年度第六次追加減預算案。

財政廳、會計處四月二日簽呈稱：「奉交下基隆市三十七年度地方歲入出總預算第八次追加減預算，業經依照規定予以審核，核定為該市三十七年度第六次（依本府核定次序）追加減預算，計歲入出擬各准追加二九一、五四五、九八〇元。理合擬具該市三十七年度第六次追加減預算核定本及說明書各乙份，簽請察核提會議決交辦。」等情；到府。謹請公決。

決議：通過。

臺灣省基隆市三十七年度第五次追加（減）預算核定本（略）

臺灣省基隆市三十七年度第五次追加減預算說明書（略）

#### （七）彰化市三十七年度地方總預算第四次追加預算案。

財政廳、會計處四月八日簽呈稱：「奉交下彰化市三十七年度地方總預算第四次追加預算書，業經依照規定，予以審核，計歲入出總數各為一六九、〇六五、一四八元。理合擬具該市三十七年度第四次（依本府核定次序）追加預算核定本及說明書各一份，簽請察核提會議決交辦。」等情；到府。謹提請公決。

決議：通過。



臺灣省彰化市三十七年度第四次追加預算定本（略）  
臺灣省彰化市三十七年度歲入出第四次追加預算說明書（略）

### 臨時討論事項

（一）追加本府本年度機密費案。

決議：通過。

### 註解

註一：譚嶽泉，湖南湘潭人。武昌師範大學數學系畢業，民國三十八年二月二十三日接華壽嵩，任臺灣省公路局局長。

# 臺灣省政府委員會第九十五次會議紀錄

時間：三十八年四月二十二日上午九時

地點：省府四樓會議室

出席：陳 誠 游彌堅 馬壽華 朱文伯 南志信 許恪士（謝東閔代） 朱佛定 陳啟清

杜聰明 劉兼善 楊家瑜 李連春 嚴家淦（丘斌存代） 李翼中

列席：顏春輝 李萬居 浦薛鳳 葛之覃 吳錫澤 王肇嘉 蔡玄甫 趙志珪（陳尚文代）

陳慶文 張國鍵 陳建中 劉慕曾

主席：陳 誠

紀錄：荊德明 沈維甫

## 報告事項

- (一)農民分糖聯合運銷辦法，報請公鑒案。
- (二)遊民習藝所結訓隊員返籍旅費准在本年度省第二預備金項下開支，報請公鑒案。
- (三)省參議會裝設大禮堂電燈用款准在本年度省第二預備金項下開支，報請公鑒案。

## 臨時報告事項

- (一)本省七洋貿易行違法經營地下錢莊業務案。

## 討論事項





- (一) 本省文獻委員會組織規程審查報告案。
- (二) 本省三十八年度第一次地方歲入出追加減概算案。
- (三) 臺灣省試行公教人員配售辦法草案請公決案。
- (四) 高雄縣三十七年度地方歲入出總預算第四次追加減預算案。

## 臨時討論事項

- (一) 舉辦保值存款暨保值貸款案。

## 報告事項

### (一) 農民分糖聯合運銷辦法，報請公鑒案。（已報告）

查本省自實施分糖法（註一）後，農民分得砂糖數量甚鉅，惟以出口限制，未能充分獲益。本府為維護農民利益，並防止砂糖競銷，糖價跌落起見，特訂定基本辦法兩點：一、農民糖准予出口，但應與糖業公司聯合運銷，由糖農組織委員會，託糖業公司辦理運銷業務，並得由委員會選派代表參加臺糖公司上海辦事處，協同辦理銷售事宜；二、蔗農不願收領實物者，由糖業公司參照其運銷國外及上海暨省內之糖價，照實銷數量計算平均價格，以決定收購掛牌價格，隨時機動調整（惟省內戶口糖配銷價格太低，為使農民稍沾利益計，不計在平均價格之內）。以上兩點，除糖業公司應將第二點立即實施外，其聯合運銷辦法由糖業公司擬訂，在五月底以前商得農民代表同意，呈准實施。惟在辦法未實施以前，為解除農民目前困難計，應先准農民糖申請向其他各省出口，由本省物資調節委員會邀監察委員、省參議會、農林處、建設廳、財政廳開會審查之。但為技術及價格等問

題，得邀糖業公司參加。至各縣市農民糖應組之委員會，應於五月底以前組織完成，六月一日起開始與糖業公司聯合運銷，並由農林處、物資調節委員會會同糖業公司指導組織完成。除分行暨公告外，謹報請公鑒。

(二)遊民習藝所結訓隊員返籍旅費准在本年度省第二預備金項下開支，報請公鑒案。  
(已報告)

財政廳、會計處四月十二日簽呈稱：「查遊民習藝訓導所請撥結訓隊員返籍旅費一五、一三〇、四〇〇元一案，經簽奉鈞批，准在本年度省第二預備金項下動支等因。茲擬追加於本年度省總概算歲出臨時門第十一款第三項增列第四目「遊民習藝訓導所臨時費」科目項下，是否有當？理合檢同原批，簽請察核報會。」等情；到府，謹報請公鑒。

(三)省參議會裝設大禮堂電燈用款准在本年度省第二預備金項下開支案。(已報告)

財政廳、會計處四月十二日簽呈稱：「查省參議會請撥款裝設該會大禮堂電燈一案，奉批准撥七、一九五、〇〇〇元款，在本年度省第二預備金項下開支等因。該款謹擬追加於省總預算歲出臨時門第一款第一項第一目「省參議會臨時費」科目項下，理合檢同原案，簽請察核報會。」等情；到府，謹報請公鑒。

臨時報告事項

(一)本省七洋貿易行違法經營地下錢莊業務案。(已報告)



## 討論事項

### (一) 本省文獻委員會組織規程草案審查報告案。

本案經本府委員會第九十三次會議決議：付審查，由朱委員文伯召集。茲據審查報告稱：「奉交審查本省文獻委員會組織規程草案、本省通志館組織規程修正案，並撤銷通志館顧問委員會一案，經於本月二十四日下午三時在祕書處開會審查，僉以本省通志館之組織係根據民國十八年中央頒行之修志事例概要而定，惟三十五年十月間中央頒布「各省市縣文獻委員會組織規程」後，各省地方志書之纂修均多組織文獻委員會，主持其事；本省事同一律，原設通志館似應改組為本省文獻委員會，以昭一律，而符規定。所擬本省文獻委員會組織規程草案併予修改，至原設通志館顧問委員會於法無據，似應併予撤銷。是否有當？理合檢同修改草案及員額對照表，提請公決。」等語；謹請公決。

決議：修整通過（增設總編纂一人，編纂改為五至七人，協纂改為五至七人，組員改為十五人，雇員改為五至七人），條文文字由祕書處整理。

### 臺灣省文獻委員會組織規程草案（審查修正本）

第一條 臺灣省政府為徵集、保管及編纂文獻資料起見，特設臺灣省文獻委員會（以下簡稱本會）。

第二條 本會置委員九人至十五人，由省政府主席就左列人員聘任之，並就委員中指定主任委員一人，主持會務；副主任委員一人，襄理會務：

（一）專家；

第三條

本會徵集資料之範圍如左：

- (一) 本省參議會議長；
  - (二) 臺灣大學校長；
  - (三) 民政廳長；
  - (四) 教育廳長；
  - (五) 省立師範學院院長；
  - (六) 省圖書館長；
  - (七) 省博物館長。
- 一、本省沿革有關之府、廳、縣、市各種舊志書及各項地圖；
  - 二、本省有關之詩文著述及金石拓片；
  - 三、本省流傳之禮典樂器；
  - 四、本省各地方民俗歌謠；
  - 五、本省各地之古蹟名勝照片；
  - 六、本省重要及特殊方物之照片；
  - 七、本省公私機關團體發行之刊物；
  - 八、本省私人著作或譯述；
  - 九、本省鄉賢名宦之遺跡、遺像、傳記、行述、碑誌；
  - 十、本省人民私家譜牒；
  - 十一、其他。



第四條

本會應調查之事項如左：

- 一、本省各級政府與其附屬機關以及人民團體之設施狀況；
- 二、本省出產主要物品產額；
- 三、本省之一般工資物價；
- 四、本省人民之宗教信仰；
- 五、本省人民之經濟狀況；
- 六、本省人口出生與死亡率；
- 七、本省人民忠烈事跡；
- 八、其他。

前項調查應分目、分類製成紀錄或統計比較表，存備查考。

第五條

本會應以第三條及第四條所得之文獻史料纂修志書以及各種專刊，其辦法依照內政部頒布之地方志書纂修辦法辦理。

第六條

本會設左列各組，分掌各事項：

- 一、編纂組 擔任編纂省志及各種文獻專刊等事宜；
- 二、採集組 擔任設計、調查、徵集、訪詢、通訊等事項；
- 三、整理組 擔任登記、編目、繪圖、鑒定、收藏、陳列等事宜；
- 四、總務組 擔任文書、庶務、出納、出版等事宜。

第七條

本會設組長四人，組員十五人至二十二人，編纂、協纂各五人至九人，組長得由編纂兼任。

第八條 本會設秘書二人，綜核文稿並掌理機要事項。

第九條 本會設會計員、人事管理員各一人，分辦會計、人事事務。

第十條 本會得酌用雇員五人至九人。

第十一條 本會組長、編纂、協纂均由主任委員遴選，報請省政府核聘；其餘職員除會計、人事人員另有規定外，均由主任委員報請省政府依法任用；雇員由主任委員僱用，報請省政府備案。

第十二條 本會兼任委員為無給職。

第十三條 本會得聘專家為顧問或特約編纂。

第十四條 本會辦事細則暨職員薪給表另訂之。

第十五條 本規程自公布之日施行，並咨內政部備案。

臺灣省文獻委員會、臺灣省通志館及顧問委員會員額對照表

通志館及顧問委員會					原擬文獻委員會					審查修正文獻委員會				
編纂	總編纂	副館長	館長	職員別任別員額	總編纂	委員	專任	兼專任	副主任委員	主任委員	專任	兼專任	編纂	專任
10	1	1	1		1	6 7	1	1	1	1	1	5 9	5 9	5 9
專任	專任	專任	專任		專任	兼專任	專任	兼專任	專任	專任	專任	兼專任	專任	專任





(三)本省二十八年度第一次地方歲入出追加減概算案。

合 計		採 訪 員	顧 問 委 員	主 任 委 員	組 長	特 約 編 纂	臨 時 書 記	雇 員	館 員	人 事 管 理 員	會 計 員	協 纂	祕 書
兼專 任任		專 任	專 任	專 任	兼 任	兼 任	專 任	專 任	專 任	專 任	專 任	專 任	專 任
1590		7 — 17	17 — 25	1	4	5 — 11	5 — 10	6	8	1	1	6	2
合 計				組 長	特 約 編 纂	顧 問	雇 員	組 員	人 事 管 理 員	會 計 員	協 纂	祕 書	編 纂
兼專 任任				兼 任	兼 任	兼 任	專 任	專 任	專 任	專 任	專 任	專 任	專 任
若干81				4			15	25	1	1	9	2	18
合 計					特 約 編 纂	顧 問	雇 員	人 事 管 理 員	會 計 員	組 員	協 纂	組 長	祕 書
兼專 任任					兼 任	兼 任	專 任	專 任	專 任	專 任	專 任	兼專 任任 或	專 任
74							5 — 9	1	1	15 — 22	5 — 9	4	2

財政廳、會計處四月十八日簽呈稱：「查本省本年度省總預算歲出各科目，因辦公費、購置費照此次行政會議議決案，自三月份起各增加二倍半，又公教人員待遇自二月份起調整，暨其他臨時事業等費因受物價變動，原預算不敷支應，均需追加。又省參議會第一屆第六次大會建議增加本年度各項經費，前經本府委員會第八十次會議決議，斟酌財力，另行核辦追加概算，電復該會在案。嗣准該會省參祕字第〇三一三號代電，以對於增加部分應以建設為首要，囑速編預算送會審議等由。茲將其中有關建設部分均併辦追加，其經主管單位提出追加經費尚在省府委員會交付審查或核辦中者，應俟核定後另案辦理，餘非建設首要，均不追加（詳附呈一覽表）。以上計應追加三三七、四四三、二一二、二五五元，至所需財源擬以「稅課收入」、「公費收入」、「財產售價收入」、「營業盈餘及事業收入」、「其他收入」、「補助收入」、「捐獻及贈與收入」等追加撥抵。當否？理合編具第一次追加減概算書，連同有關案件，簽請察核提會議決交辦。」等情；到府，謹提請公決。

決議：併同討論事項(三)、臨時討論事項(一)暨統籌調整物價案、菸酒公賣局改進案付審查，推全體委員為審查人，由嚴「家淦」、游「彌堅」兩委員召集。

臺灣省參議會第一屆第六次大會對本省三十八年度歲出總預算建議應行增列各費辦理情形一覽表

摘 要	所 需 經 費 數	已 未 辦 理 情 形	備 考
農業試驗所本所事業費	一〇〇、〇〇〇、〇〇〇	已併入此次追加預算辦理。	
林業試驗所本所事業費	五〇、〇〇〇、〇〇〇	同 右	



省參議會組織公營事業小組委員會請增列概算及追加參議會普通經費差額	三五四、四八五、六四〇	業已另案准在省第二預備金項下開支。	內公營小組及駐會委員職務加給兩項經省委員第九十三次會議議決，請參議會另行提案。
水利局事業費	六〇〇、〇〇〇、〇〇〇	已併入此次追加預算辦理。	北埔圳工程費。
基隆港務局 花蓮港分局事業費	八〇〇、〇〇〇、〇〇〇	同 右	防波堤搶修費。
各縣市地方補助費應增加	五、〇〇〇、〇〇〇、〇〇〇	同 右	
省立各圖書館購置費	二〇一、五〇〇、〇〇〇	同 右	
臺灣大學附屬醫院請撥修建費可由該院請求臺大統籌提出	三、六〇〇、〇〇〇、〇〇〇	同 右	
省立臺北工專建築設備及開辦費	五〇〇、〇〇〇、〇〇〇	除建築費部分擬在此次追加各級學校校舍修建費四佰億元內勻支外，其餘未准提出，擬暫不追加。	
省立工學院 土木工程館建築費	六〇〇、〇〇〇、〇〇〇	已併入此次追加預算辦理。	

省立農學院修建費	九〇〇、〇〇〇、〇〇〇	此次追加預算列各級學校校舍修建費四百億元，由教育廳核辦。	該校應分配數。
大湖蠶工職校修建費	五五〇、〇〇〇、〇〇〇	同 右	
省立岡山中學校教室增築費	二五〇、〇〇〇、〇〇〇	同 右	
臺南市國民學校修建費	二〇〇、〇〇〇、〇〇〇	同 右	
高雄市國民學校修建費	二〇〇、〇〇〇、〇〇〇	同 右	
省立屏東中學建築費	四〇〇、〇〇〇、〇〇〇	同 右	
高雄縣國民學校修建補助費	五〇〇、〇〇〇、〇〇〇	同 右	
省立花蓮中學修建費	一二〇、一四九、〇〇〇	同 右	
省立臺東中學修建費	四〇五、〇〇〇、〇〇〇	此次追加預算列各級學校校舍修建費四佰億元，由教育廳核辦。	
省立馬公中學修建費	四〇五、〇〇〇、〇〇〇	同 右	
各級學校辦公費每班增加十萬元		已併入此次追加預算辦理。	



師範生公費應予提高比照委任十三級公務員薪津二分之一發給			
各級學校實習材料費	四六八、〇〇〇、〇〇〇	已另撥生產資金。	
警察電訊器材購置費	一、二四二、〇〇〇、〇〇〇	業據簽請追加，另案辦理。	
工業試驗所事業費	二〇〇、〇〇〇、〇〇〇	中央已有補助九億餘元，擬不另追加。	
農林處本處事業費	二、〇〇〇、〇〇〇、〇〇〇	該所近曾提請追加林務及造林事業費三百三十餘億元案，經第九十二次府委員會付審查，俟決定後再辦。	
各小港修築費	一、〇〇〇、〇〇〇、〇〇〇	關於鹿港、後龍、東石三港業經府委會第九十二次會議決修濬，擬俟交通處將所需經費提出後再辦。	
交通處本處事業費	三〇、〇〇〇、〇〇〇	非建設首要，擬不追加。	民營交通事業輔導經費。

警察器械修理購置費	八〇〇、〇〇〇、〇〇〇	非建設首要，擬不追加。	
刑事設備費	二二、〇〇〇、〇〇〇	同右	
師範學校畢業生參觀及分發旅費	一〇四、七〇〇、〇〇〇	此次行政會議曾有提案，擬俟教育廳提出後再行核辦。	
社會教育設施費	一八、〇〇〇、〇〇〇	非建設首要，不追加。	
國語推行費	一二、〇〇〇、〇〇〇	同右	
考試費	二〇、〇〇〇、〇〇〇	同右	
省立博物館臨時費	三五、五〇〇、〇〇〇	同右	
童子軍設備費	一八〇、〇〇〇、〇〇〇	同右	
各校童子軍維持費	一二、九六〇、〇〇〇	同右	
員林中學升為省立中學所需經費應由教育廳編入預算		俟升格案決定後，再行辦理追加。	
合計	二一、八八一、二九四、六四〇		

臺灣省三十八年度地方歲入第一次追加概算書（略）

臺灣省三十八年度地方歲出第一次追加概算書（略）



#### (四)臺灣省試行公教人員實物配售辦法草案請公決案。

##### 臺灣省試行公教人員實物配售辦法草案

第一條 本省為實施配售制度，並先暫由公教人員試辦起見，特訂定本辦法。

第二條 本辦法規定配售之實物暫定為米、食油、鹽、糖、木炭、布等六種，凡公教人員及其在

任所共同生活之父母、配偶、子女每人配售定量如左：

米——每月十五公斤（二十五臺斤），未滿十歲者減半；

食油——每月半公斤（〇・八三三臺斤），未滿十歲者減半；

鹽——已另有規定；

糖——已另有規定；

木炭——每月五十公斤（八三・三臺斤），每增一人，加配十公斤（一六・六七臺斤）；

布——每半年六公尺，未滿十歲者減半。

公教人員對前項實物全部或部分聲請免予配售者聽。

第三條 各機關及公立學校之技工及公役共同生活之親屬，配售實物暫以一人為限。

第四條 本辦法所稱公教人員，以本省各機關及公立學校核定預算編制內現有人員為限，超額及額外人員概不配售。

第五條 有兼職之公教人員不得兼配其父母、配偶、子女，有職業或已另有公費者均不得配售。

前項親屬人數及年齡以戶口證為憑。

第六條 本辦法規定配售之實物一律依據成本計算，在各人應得之薪金內扣繳價款，其應扣之總價如超過其應得薪金百分之七十時，其超過部分得予減扣，分由各級政府另籌貼補。

第七條 新到職之公教人員，其當月配售數量應照實有日數計算。

第八條 各機關學校試辦實物配售時，應依本省各機關員工福利委員會組織規則及本省各機關員工福利社章程分別組織福利委員會及福利社辦理之。

第九條 公教人員如有虛報眷屬人數，矇請配售者，一經查實，除追繳所領實物外，並依法懲處，直屬主管長官按其請節輕重，分別議處。

第十條 本辦法施行範圍另以命令定之。

第十一條 本辦法自公布日施行。

右擬是否有當？敬請公決。

決議：見討論事項(二)。

#### (四)高雄縣三十七年度地方歲入出總預算第四次追加減預算案。

財政廳、會計處四月十四日簽呈稱：「奉交下高雄縣三十七年度地方總預算第四次追加減預算書，業經依照規定予以審核，計歲入出擬各准追加三、四七〇、七四五、七五四元（內縣部分二、五六三、二五九、九二四元，鄉部分九〇七、四八五、八三〇元）。理合擬具該縣三十七年度



第四次（依本府核定次序）追加減預算核定本及說明各乙份，簽請察核提會議決交辦。」等情；到府，謹提請公決。

決議：通過。

臺灣省高雄縣三十七年度第四次追加（減）預算核定本（略）

高雄縣三十七年度地方歲入出第四次追加減預算核定本說明書（略）

## 臨時討論事項

### （一）舉辦保值存款暨保值貸款案。

決議：原則通過，詳細辦法交財政廳擬訂呈核，並付審查。

### 會議指示：

取締非法經營地下錢莊業務，即為我們與惡勢力及投機分子鬥爭之開始，亦即是我們肅奸政策的實施。至於正當營業，政府應予以扶助保障。如屬非法經營，則非嚴格取締不可。政府為保障大多數人民的利益，對於囤積居奇、擾亂金融、妨礙社會秩序者，不得不出之以斷然處置。（摘鈔）

### 註解

註一：分糖法是蔗農以委託人身分，由糖廠代生產，再按比例分得成品，至日治時代後藤新平推行糖業保護政策，蔗農淪為被剝削的農奴，光復後行政長官公署決定恢復分糖法，農民所得分糖可供內銷及外銷。

# 臺灣省政府委員會第九十六次會議紀錄

時間：三十八年四月二十九日上午九時

地點：省府四樓會議室

出席：陳 誠 李翼中 南志信 朱文伯 陳啟清 朱佛定 許恪士（謝東閔代） 劉兼善

嚴家淦 楊家瑜 馬壽華 游彌堅 杜聰明 李連春

列席：李萬居 李植泉（胡元璋代） 陳建中 陳清文 王肇嘉 張國鍵 王成章 葛之覃

趙志珪 吳錫澤 顏春輝 浦薛鳳 徐慶鐘（陳世燦代） 劉慕曾

主席：陳 誠

紀錄：荊德明 沈維甫

## 討論事項

- (一) 臺灣省三十八年度第一次地方歲入出追加減概算審查報告案。
- (二) 本省菸酒公賣改進計畫審查報告案。
- (三) 公教人員實物配售辦法審查報告案。
- (四) 統籌調整物價審查報告案。
- (五) 保值存款貸款審查報告案。
- (六) 楠梓仙溪森林開發計畫概要、阿里山森林十年砍伐經營計畫概要審查報告案。
- (七) 修正本省木材調節方案審查報告案。
- (八) 農林公司所屬業務機構調整計畫審查報告案。



(九)臺中市三十七年度地方總預算第五次追加減預算案。

## 討論事項

### (一)本省三十八年度第一次地方歲入出追加減概算審查報告案。

本案經本府第九十五次委員會會議決議：付審查，推全體委員為審查人，由嚴〔家淦〕、游〔彌堅〕兩委員召集。茲據審查報告稱：

#### (一)普通歲出臨時門：

依照省參議會建議，應行增列各費辦理情形一覽表內列：國語推行費一二、〇〇〇、〇〇〇元，考試費二〇、〇〇〇、〇〇〇元，省立博物館臨時費三五、五〇〇、〇〇〇元，各級學校實習材料費四六八、〇〇〇、〇〇〇元等四項，照數列入此次追加案內，以上共追列五三五、五〇〇、〇〇〇元，由第二項備金減列。

#### (二)其餘照原案辦理。

等語；謹請公決。

決議：照審查意見通過，並送省參議會。

### (二)本省菸酒公賣改進計畫審查報告案。

前據菸酒公賣局呈送「本省菸酒公賣改進計畫」到府，當經發交財政廳核議，並付審查。茲據審查報告稱：

#### 一、菸酒公賣局擬不必變更名稱；

二、公賣局所擬廢止現行專賣規則，另定菸酒產銷管理規則一節，擬仍照舊辦理，暫不另訂管理規則；

三、規定輸入管制辦法酌徵管理費用一節，擬照財政廳所簽擬意見，由港務局對於菸酒輸入從價（本省市價）徵收港工捐外，並帶徵五〇%教育建設捐，至輸入管制辦法由公賣局會商財政廳另行擬定；

四、加強合作社配銷菸酒業務一節，擬照公賣局原計畫辦理；

五、調整各級機構一節，擬由公賣局專案呈報省府核辦；

六、財政廳所擬每月按照該局營業收入額提百分之五十公賣利益繳庫，其餘百分之五十如有盈餘，再按照會計年度解庫一節，擬照案通過，惟公賣利益繳庫部分免課所得稅。

等語。謹請公決。

決議：照審查意見通過。

#### 本省菸酒公賣改進計畫

一、菸酒公賣局改稱菸酒產銷管理局或菸酒事務管理局。

（說明）菸酒公賣名稱始於民國十八年財政部頒布之「菸酒公賣暫行條例」（已廢止），依該條例規定，菸酒公賣以實行官督商銷為原則。其辦法係就商民產銷菸酒，課以從價百分之二十公賣費，此與本省專賣之由政府直接經營產銷者性質不同。前歲五月省府成立，根據前長官公署既定方針，將專賣局撤銷，改組為菸酒公賣局，當時所考慮者僅在避免專賣之名稱，以消弭二二八事變後民間對專賣所生之誤會，而於專賣與公賣兩種制度之異同及取捨問題似未遑計。及本局成立後，體認本省財政及經濟情形，以為：



(一)本省經濟建設係以實現民生主義為極終目的，民生主義之政策在節制私人資本，發展國家資本，專賣事業為公營事業之一環，亦即實現民生主義之適當手段。

(二)本省菸酒生產向以低級消費群眾為對象，品質較低，基礎實相當脆弱。此在產銷全面管制，無外貨競爭之情形下固可維持，但自光復以後由於政治及經濟條件之變動，外貨侵銷猛烈，非加扶持保護，即難獨立生存。故在生產事業未臻鞏固時期，專賣制度不失為一種有效的保護制度。

(三)就財政收入言之，專賣制度之作用在寓徵於價，繳納出於自動，故無負擔之感覺。富者消費多，所納亦多；貧者消費少，所納亦少，故無貧富不均、轉嫁偷漏之弊。且徵諸以往情形，專賣收入為省庫收入之大宗，倘一旦廢除，代以徵稅，對本省財政或將發生不良影響。

基上理由，爰經呈奉省府核准，將前長官公署頒布之「菸草酒類專賣規則」繼續適用。惟以公賣之名，而實施專賣，外間不察，每以內地公賣相比擬，推行政令窒礙滋多，似不如改用管理局名稱，較切實際。

二、現行菸草及酒類兩專賣規則均予廢止，另定菸酒產銷管理規則，仍繼續實施專賣，但酌予放寬尺度。

(說明)菸酒專賣之目的有二：一、為財政收入；一為國民保健。前者寓徵於價，後者寓禁於徵，惟欲達成目的，必須嚴格管制產銷，排除私貨活動，以造成獨占市場之地位。日治時代專賣管制甚嚴，省內私製私釀之風幾於絕跡省外，非經專賣局許可不能輸入，且須由專賣局定價發售，所以能致此者：一由其殖民地統治政策所發揮之高壓作用；一由其舉國實施專賣，在本土與臺灣間並無法律及政令之扞格，故能推行盡利。

本省光復後，政治經濟面目一新，以原有日治時代所施於殖民地之高壓政策，悉予解除。管制方式倘一如以前之嚴格，勢將招致輿情之責難（如取締攤販本為合法之舉，但民意機關則表示反對）；復以內地菸酒自由販賣，依「貨物稅法」規定，一稅以後通行全國，中央既未明令禁運菸酒來臺，本省專賣規則亦未經中央核准公布，商人心目中遂認本省專賣為與中央法令牴觸，加以漠視，因是私製私運者紛至沓來，侵削公賣品市場，而迫使本局不得不於管制而外，兼採商業競爭手段。是以年餘以來，一再提高品質，抑低售價，減少利潤，以與外來菸酒爭取市場。此種辦法乃為因應財政目的之權宜措施，若就專賣政策而論，已相去懸遠矣。

復查前長官公署於三十六年四月將「菸草酒類專賣規則」送請財政部轉呈行政院核備，旋准財政部京財參字第二一二三九〇號代電轉奉行政院指令，以各該規則過於苛細，在該省此次二二八事變後，關於此類規則之原則及內容皆有從詳檢討之必要，轉復查照等由。同時本省高等法院亦奉司法行政部電令，以專賣規則中所訂罰鍰處分，未經立法程序，法院不能代為執行等語。是中央對本省專賣規則尚未核准，從而本局對於違章案件遂不能作過分硬性之處理（如科處罰鍰案件，被處分人抗不繳納，即無法執行）。此事實與法令矛盾之下，欲求事業之發展，實屬難能，似不如將專賣規則廢止，另訂產銷管理規則，再請中央核准施行。其管制辦法之苛細者，則遵照中央指示，酌予放寬尺度，俾能切合事實，減除困難。

三、規定省外菸酒輸入管制辦法，酌徵管理費用，以裕庫收。

（說明）查本省菸酒產量本不足以供應消費，按日治時期紀錄，每年向本土輸入捲菸多至八億八千餘萬枝，酒類十三萬五千餘公石。光復以後各廠受戰爭破壞，廠房機械殘缺不全，產量因以銳減，嗣經一再整修添補，尤以去年度積極推進，遂能漸復舊觀，產量較日治時代平均數已相差



不遠。

惟以本局收入例須按月繳庫，資金周轉不靈，無力購儲大宗原料，對各廠生產能力遂未能充分發揮（如松山菸廠現有捲菸機四十二臺，實際使用者僅二十餘臺，如原料充足，全部開動，最少可增產百分之四十；各酒廠除啤酒外，亦有同樣情形）。故在資金困難未能解決以前，增產工作仍受相當之限制。

而在消費方面，年來省內人口驟增，消費量自較前加多，默查情形，縱令超過日治時代產量，仍恐不敷供應，故目前走私猖獗，固由禁政鬆弛，而省內供不應求，亦為其重要原因。

竊以外來菸酒禁絕既不可能，自產者復不敷消費，與其坐視商人走私牟利，影響政府威信，何如於一定條件下准其輸入（如事先申請核定進口之菸酒品種及數量於運抵本省時，指定存放倉庫，經收取管理費，發貼憑證後，准其自由販賣）。既可彌補供應之不足，復可增裕庫收（假定每年許可輸入捲菸五億枝，平均每枝售價一百五十元，計價款七百五十億元，按百分之二十徵收管理費，約達一百五十億元；每年許可輸入酒類八萬公石，平均公石售價八十萬元，計價款六百四十億元，按百分之二十徵收管理費，約達一百二十八億元，兩共可得二百七十八億元）。而於中央法令亦可減除扞格，斯誠一舉數便，惟在許可輸入以後，對港口緝私應特別加強，此有待於海關及憲警機關之協力也。

四、加強合作社配銷菸酒業務，力求分配之合理。

（說明）現行配銷制度，係於分局辦事處之下分區設置配銷會及零售商，零售商由分局處登記設立，配銷會則由該區零售商選舉理事五人、監事三人組成之。總局以菸酒分發各分局處，分局處按各區需要量分配各配銷會，轉配零售商，零售商規定取得佣金百分之十，配銷會則按地區遠近，

規定百分之二至百分之四·五（配銷會須負擔管理運輸費用及破損等），均於售價內扣給之。此項制度係由前專賣局參照日治時代之賣捌人及小賣人制度改進而來，施行至今，已歷三載，尚能勉成任務。

惟因零售商人數眾多（全省約七千餘家），管理難期周密，且配銷會既由零售商選舉產生，所代表者自屬零售商之利益，因是對零售商監督往往失之鬆懈，每遇物價波動，零售商私行抬價，囤積居奇者在所難免，輿情責難類多集矢於此。

去歲九月，本省合作社請求承辦菸酒配銷，並經省參議會向省府建議，轉行到局，以該社分布之廣，與消費階層亦最為接近，承辦配銷自較配銷會為普遍。惟是本局為財務機構收入，不容一日間斷，各地合作社辦理情形如何？有無勝任能力？實有審慎考查之必要。經與省合作事業管理處洽商訂定，試辦公賣品合作配銷辦法，規定暫以公賣品百分之十交其試辦，倘成績良好，當陸續增加。此種措施期在培養合作社能力，以謀逐漸代替配銷會任務，並擬自三月份起，將配銷數量增為百分之五十，對各級合作社辦理情形，亦正派員調查指導中。

##### 五、調整機構：

（一）撤銷菸業管理委員會及所屬各辦事處，其業務分別併歸總局及臺中、嘉義、屏東、宜蘭、花蓮港各分局辦理。

（二）總局增設一科及技術室，並設專門委員四人至六人，臺中、嘉義、屏東、宜蘭、花蓮港各分局增設一課，除宜蘭外並各設副局長一人。

（三）撤銷菸葉試驗所所屬屏東、花蓮兩分所。

（四）各分局辦事處及工廠、工場，按其地區分布及業務繁簡情形，酌予歸併。



（說明）本局現時組織，總局設六科及秘書、會計、人事、視察、統計五室，所轄分支機構有臺北、基隆、宜蘭、新竹、臺中、屏東、嘉義、臺南、高雄、臺東、花蓮港等分局十一，埔里、澎湖辦事處二，菸廠二，酒廠十一，酒工場四，木栓、製樽、印刷等材料工廠三，菸業管理委員會及所屬臺中、嘉義、屏東、宜蘭、花蓮港辦事處五，暨菸葉複薰廠四，菸葉試驗所及所屬屏東、花蓮分所二。

內中菸葉管理委員會係由前專賣局菸葉公司改組而成，機構龐大，員工眾多，開支殊不經濟。雖所掌業務為菸葉耕種、輔導、收購、複薰等技術工作，但就目前情形，並無繼續存在之必要，擬予裁撤。另於總局增設一科及技術室，分任其事，並設專門委員四人至六人，以便羅致專門人才，擔任設計及考核工作。其所屬各辦事處則分別併歸臺中、嘉義、屏東、宜蘭、花蓮港各分局接辦，各分局增設一課，並各設副局長一人，專司管理菸葉耕種、輔導、收購、複薰等事務（宜蘭產菸無多，事務較簡，可不設副局長）。

又菸葉試驗所主管菸葉之研究改良及病蟲害防止等工作，總所設於臺中，其屏東、花蓮兩分所亦無必要，擬予裁撤。此外各分局辦事處及工廠、工場等，其有地區接近，業務過簡者，擬予分別歸併，以節經費，而增效率。

#### 原計畫要點如下：

一、菸酒公賣局改稱「菸酒產銷管理局」或「菸酒事務管理局」。

其理由以該局係繼承日治時代之專賣局，而實行菸酒專賣制度，二二八後改稱今名，僅在避免專賣之名稱，實則與過去財政部頒布之「菸酒公賣暫行條例」（已廢止）官督商銷（就商民產銷菸酒課以從價百分之二十公賣費）性質不同。並因本省菸酒生產基礎脆弱，過去無外貨競爭，固可維

持，目下外貨充斥，必須予以扶植保護，俾達到節制私人資本，發展國家資本之極終目的。且就財政收入而言，專賣收入為省庫收入之大宗，而專賣寓徵於價，其負擔出於消費者之自動，故無貧富不均，轉嫁偷漏之弊，主張繼續實行專賣，惟目下係以公賣之名，行專賣之實，易滋誤會，故應改名，以符實際。

二、現行菸草及酒類兩專賣規則應廢止，另訂「菸酒產銷管理規則」，仍繼續實施專賣。

日治時代對於菸酒管制甚嚴，省內私製、私釀幾於絕跡，省外非經專賣局許可，不能輸入，且須由專賣局定價發售，並由於其舉國實施專賣，法令上並無扞格。光復後高壓政策悉予解除，復以內地菸酒自由販賣，依「貨物稅法」規定，一稅之後通行全國，中央既未明令禁運菸酒來臺，本省專賣規則亦未經中央核准公布，故本局只得於管制而外，兼採商業競爭手段。前財政部轉來行政院令，以本省專賣規則之原則及內容皆有從詳檢討之必要，且法院亦以專賣規則中，罰鍰處分未經立法程序，不代執行，故在法令、事實矛盾之下，事業難求發展，不如另訂產銷管理規則，再請中央核准施行。

三、規定菸酒輸入管制辦法，酌徵管理費用。

日治時代產量捲菸年達八億八千餘萬枝，酒類年達十三萬五千餘公石。本局去年度產量，較日治時代平均數相差已不遠，惟以人口驟增，仍供不應求。且本局收入須按月繳庫，資金周轉不靈，增產自受限制，故走私猖獗既不能禁止，又不能增產，不如於一定條件下准其輸入，於運抵本省時，指定存放倉庫，經收管理費，發貼憑證，准其自由販賣。管理費擬從價徵收百分之二十，假定每年許可輸入捲菸五億枝，每枝平均一百五十元，計價七百五十億元，管理費約達一百五十億元；酒類八萬公石，平均每公石八十萬元，計價六百四十億元，可收管理費約一百二十八億，兩共收管



理費二百七十八億元，且於中央法令亦可減除扞格，誠一舉數得。

四、加強合作社配銷菸酒業務，力求分配之合理。

現行配銷制度，係於分局辦事處之下，分區設配銷會及零售商。配銷會係由各該區零售商選舉理事五人，監事三人組成。分局處按各區需要量，予以分配零售商，規定得取佣金百分之十，配銷會規定百分之二至百分之四·五，均於售價中扣給之。此係參酌日治時代之賣捌人及小賣人制度，而改進者，實施以來，於茲三載，惟配銷會係零售商選舉產生，其所代表者自屬零售商之利益，抬價居奇，在所難免，故去歲九月經省參議會向省府建議，經將產品百分之十交各地合作社試辦，近自三月份起，已將配銷數量增為百分之五十矣。

五、調整機構：

本條請參閱原計畫。

### 財政廳簽註意見

奉交本省菸酒公賣改進計畫，飭簽擬辦法送核等因。遵查原計畫第一、二兩點係將現有公賣局改稱菸酒產銷管理局或菸酒事務管理局，及廢止現行專賣規則，另定菸酒產銷管理規則各節。按依照中華民國三十五年七月一日國民政府公布之「財政收支系統法」第三章「獨占及專賣」內第十三條：「各級政府經法律許可，均得經營獨占公用事業，並得依法徵收特許費，准許私人承攬經營地方政府經營獨占公用事業之供給，以該管區域為限，但經鄰近地方政府之同意，得為擴充其供給區域之約定。」暨第十四條：「中央政府為增加國庫收入或統制生產消費，得依法律之規定專賣貨物，並得製造之，前項專賣為中央獨有之權，地方政府不得為之。」又依照行政院節伍字第一一六一四號訓令第二點：「在准以特別預算處理臺省收支之年度以內，中央地方收支暫可毋庸劃

分，但應由臺省自行負責，切實求得平衡。」再依照財政部京稅三（一〇四一）、（〇五〇五）號代電頒布「臺灣省徵收國稅暫行辦法」第四點：「臺灣專賣制度在政府未改辦法以前，暫予維持。」根據上述各項法則，臺灣省之有專賣局及專賣規則均係合法地位，毫無疑義。至前專賣局之查緝辦法，係從取締攤販入手，而不取締外菸進口，發生事端，致為人民所詬病，本於情理不合，非與專賣局名稱有關。現行公賣局名為公賣，其實仍沿用專賣規則辦理，惟既經中央核准備案，似不如仍予照舊，暫緩變更。

關於第三點，規定省外菸酒輸入管制辦法酌徵管理費用以裕庫收一節，核與「中央財政收支系統法」第三章「獨占及專賣法規」第十三條：「各級政府經法律許可，均得經營獨占公用事業，並得依法徵收特許費，准許私人承攬經營。」之立意尚符，但與中央頒布「臺灣省國稅徵收暫行辦法」第六條：「凡臺灣省產製之物品，直接報運內地者，應由內地入口海關按中央規定，代徵統稅，其內地向徵統稅之貨品及菸酒、礦產品等移入臺灣者，應由臺灣省機關憑內地完稅照證放行，不再重徵。」之意義不符。茲為法令事實兼顧及便於徵收並從嚴取締計，擬一面由公賣局訂定輸入管制辦法，而由海關執行，並由港務局對於菸酒輸入從價（本省市價）徵收港工捐外，並帶徵百分之五十至百分之一百教育建設捐（上海市政府對本省糖類進口曾徵收公益費，似可援例）。

關於第四、五兩點加強合作社配銷及調整機構，似可照辦。

更有陳者：查菸、酒兩項原為貨物稅最大宗收入，其稅率為從價徵收百分之一百二十。本省以辦理專賣，中央特准緩徵，是專賣利益收入，即等於貨物稅收入，關係本省財政收入至深且鉅。復查民國二十六年專賣局收入六千二百餘萬元，支出三千一百餘萬元，其繳庫利益率為百分之五十。又民國三十三年收入二億零四百餘萬元，支出為六千四百萬元，其繳庫利益率為百分之六十八強。



較之目前公賣局繳庫利益率，僅占該局收入總額百分之二十者，相差甚遠。

茲後除由鈞長嚴飭各港口檢查機關厲行查緝外，其公賣收入亦擬劃分為公賣利益收入（等於貨物稅）及盈餘收入。即每月按照該局營業收入額，提百分之五十公賣利益繳庫，其餘百分之五十，如有盈餘，再按照會計年度解庫。其購買材料、資金週轉，當另案貸付（目前收購菸葉已貸付五百億元，其他營業週轉亦另有貸付），此項收入約計在叁仟億元以上，伍仟億元以下。至於酒價格之調整，則與收入關係甚大，目前擬照參議會意見，由該局機動調整。當否？仍候鈞裁。謹呈主席陳

財政廳 謹簽 四月十四日

### （三）公教人員實物配售辦法審查報告案。

本條經本府第九十五次委員會決議：付審查，推全體委員為審查人，由嚴〔家淦〕、游〔彌堅〕兩委員召集，茲據審查報告稱：

- 一、欲實行實物配售，首須掌握足夠配售之物資，眼前如欲實行，似只能先由專科以上學校試辦。
  - 二、惟專科以上學校實行實物配售時，則其他未受配售之公教人員似應照配售實物種類，按市價發給差額金，方稱公允。
  - 三、眼前物價高漲，公教人員薪津自應予以調整，未受配售之公教人員所應得差額金，應併入調整薪津內辦理。
  - 四、基上三種理由，本案擬由財政廳、糧食局、物調會再行研究，呈府核定。等語。謹請公決。
- 決議：照審查意見修正通過。

（四）統籌調整物價審查報告案。

關於本省一般物價應如何統籌調整一案，前經交由嚴「家淦」委員邀集全體委員暨有關機關詳細研討，擬具辦法到府，經付審查在案。茲據審查報告稱：

一、關於本省物價應如何統籌調整一案，前經數度集會研討，業於本月二十二日擬就審查意見一份，擬仍維持原審查意見（附原擬審查意見）。

二、郵電係屬公用事業，茲准郵政管理局及電信管理局電請調整郵資及電費意見前來，擬同意調整如下：

甲、郵資：

類別 (廿公分)	現價	郵政局 擬調整價	審查 意見	國內郵資 增加倍數	本省此次郵 資增加倍數
平信	六〇〇元	一、五〇〇元	擬予 同意	一四倍	一五倍

國內此次調整郵資，係根據四月十二日郵政成本指數核計，本省此次調整指數亦以四月十二日為根據，當日臺幣對金圓匯率為一比一，適與內地相等，（註一）然該局經此次調整後，每月尚須不敷七十三億元，不敷之數原可請中央貼補，但因最近時局關係，中央貼補恐有困難。

郵政局並請求此次未奉准實行前，內地郵資如再度調整，仍准予保留。

乙、電費

類別 (每字)	現價	電信局 擬調整價	審查 意見	國內電費 增加倍數	本省此次 電費增加倍數
------------	----	-------------	----------	--------------	----------------



尋常電費	一、二〇〇元	三、〇〇〇元	擬予同意	一四倍	一五倍
------	--------	--------	------	-----	-----

國內此次調整電費，係根據四月十二日電費成本指數核計，本省此次調整指數亦以四月十二日為根據，當日臺幣對全國匯率為一比一，適與內地相等，然該局經此次調整後，每月尚須不敷四十五億元，不敷之數原可請中央貼補，但交部對貼補現已逐漸停止。

電信局並請求此次未奉准實行前，內地電費如再度調整，仍准予保留。等語；謹請公決。決議：照審查意見通過。

#### 關於本省物價應如何統籌調整藉趨平衡案之審查意見

關於本省物價應如何統籌調整藉資平衡一案，經遵主席指示，約請全體委員及中央駐臺暨本省有關機關集會討論，會中僉以平抑物價，必須儘量生產，並以茲事體大，加推浦秘書長（薛鳳）、楊廳長（家瑜）、朱委員文伯、楊處長清、郭董事長克悌（註二）再行詳細研究。茲將研討意見分陳於下：

查本省近來物價上漲頗劇，欲平抑物價，自應從財政、金融、物資三者著手。政府如有足夠物資，可以適應市場需求，即能控制市場價格；而掌控物資，首賴增加生產，但欲求增加生產，必須顧到再生產成本，尤以水電、運輸等公用事業，為生產之主要因素，必先使其能充分維持健全發展，否則增產必難成功，因此僉認原則如下：

一、公用事業對民生影響至大，其價格自須經政府核定調整，但即因其對民生影響至大，故其事業必須使其能維持。所謂維持者，應顧到其生產成本，並包括折舊及補充器材在內，電力、鐵路、公路、自來水關係重大，尤應儘量維持。

二、與公用事業有密切關係的產品，如煤、石油、水泥等必須顧到其再生產成本及合理利潤，始不至影響其生產量，否則將直接影響生產事業，其價格亦必須經政府核定調整，但直接或間接輸出部分不必限制其價格，應使其充分獲利，以刺激生產。

三、其他生產品除顧到其再生產成本外，並須維持其合法利潤，方能使其儘量增產，故其價格應准其視供需情形，予以機動調整，惟公營產品，應以較市價稍低為原則。

現在本省公用事業與公營事業產品價格所增加倍數均在物價指數之下，大部分且呈無法維持與無法再生產之狀況，倘不加以扶植，前途極堪憂慮。如照上項三原則，似均非調整加價不可，但加價並非一種目的，而是達到將來增加生產、平抑物價之一種手段，如不出此途，而欲維持如許生產事業，祇有出之貼補一途。

如果不即調整價格，則煤每月約須貼補三二五億元，電力約四一一億元，鐵路約四〇〇億元，公私營公路約二〇〇億元，水泥約八〇億元，自來水約五〇億元，僅此六項總共約須貼補臺幣一、四六六億元，則全年需要貼補臺幣一萬七仟五百九十二億元。如此龐大之貼補數字，罄本省本年全部預算，不足以應付，罄臺幣全部發行額，尚不及三分之一，勢必走上通貨膨脹及增加租稅之路，加重人民負擔，促成經濟惡化與政治危機，均非所宜。且貼補為不公平政策，使小分享用者之利益，由全體人民代其擔負。例如電力現有省電戶僅四〇萬戶，而使四〇萬戶之利益由全省一二〇萬戶人民代其負擔，殊不合理，故貼補政策實不宜採用。如能調整加價，則公用公營事業收入增加，其作用與省庫財政增加相同，自能吸收通貨收縮發行，於穩定金融反有補益。

根據以上理由，對於各公用事業及公營事業產品的價格調整，謹擬意見如左：

甲、公用事業價格擬准調整如下：



一、電力：電價與物價指數比較：

三十八年三月底物價指數	三〇、一三〇倍
電力倍數	五、二八〇倍
包燈倍數	三、四八三倍
表燈倍數	一、八三三倍

電費與物價指數相比，實屬過低，自應調整。照經濟部所訂電價公式計算，電費須增加八倍至十二倍，惟恐增加過多，對社會影響甚大。電力公司此次自願減低增加額度，惟希望以後逐漸調整，茲擬定調整如下（自四月份製發收據起算）：

種類	原價	照經濟部所定計算公式應調整價	此次擬准調整價	增加百分率
表燈（每度）	三三〇元	二、七一二元	九九〇元	二〇〇%
包燈（每度）	四、一八〇元	三三、五〇〇元	一二、五四〇元	二〇〇%
低壓電力基本電費（每瓩每月）	八、八〇〇元	一一〇、〇〇〇元	二六、四〇〇元	二〇〇%
流動電費（每度）	二六四元	二、七一二元	七九二元	二〇〇%
高壓電力基本電費（每瓩每月）	八、八〇〇元	一一〇、〇〇〇元	二六、四〇〇元	二〇〇%
流動電費（每度）	二二〇元	二、七一二元	六六〇元	二〇〇%

以上增加二倍電價，係屬一般用戶，商店用戶則擬准增加四倍，以收節約用電之效。

三十八年三月底物價指數	三〇、一三〇倍
三等客運	四、五〇〇倍
五等貨運	六、八〇〇倍

鐵路客貨運價過低，自難維持，茲擬定調整如下：

類別	現行價格	此次擬調整價格	增加百分率	附註
三等客運 (每人公里)	七〇四元	二一一・二〇元	二〇〇%	調整後價格均未超過立法院調整。
五等貨運 (每噸公里)	一七一・六元	四八〇・四八元	一八〇%	公式運貨標準。

其他各等客貨運價格，照比例調整，但糧食運價仍暫不增加。

三、公路：公路客貨運價與物價指數比較：

三十八年三月底物價指數	三〇、一三〇倍
客運	七、六六六倍
貨運	七、三七一倍

公路成本需要外匯因素占七〇%，日本外匯日漲，對其影響甚大，亦應予以調整。茲擬定調整如下：



類 別	原運價	目前成本	擬定調整運價	增加百分率	附 註
民運汽車客運（每人公里）					
一級路面	二八〇元	七〇〇元	七〇〇元	一五〇%	小包車、機動三輪車擬比照上列調整。
二級路面	三三〇元	八二〇元	八二〇元	一五〇%	
三級路面	四八〇元	一、二〇〇元	一、二〇〇元	一五〇%	
局營汽車客運（每人公里）					
一級路面	二三〇元	五七〇元	五七〇元	一五〇%	旅行車接運行李、包裹，運費保管費，取保手續費等，比照上列調整。
二級路面	二八〇元	七〇〇元	七〇〇元	一五〇%	
三級路面	三九〇元	九七〇元	九七〇元	一五〇%	
局民營汽車貨運（每噸公里）					
一級路面	二、三〇〇元	五、七〇〇元	五、七〇〇元	一五〇%	零擔裝卸費等擬比照上列調整。
二級路面	二、八〇〇元	七、〇〇〇元	七、〇〇〇元	一五〇%	
三級路面	三、二〇〇元	八、〇〇〇元	八、〇〇〇元	一五〇%	
四級路面	四、五〇〇元	一一、二〇〇元	一一、二〇〇元	一五〇%	
五級路面	八、八〇〇元	二二、〇〇〇元	二二、〇〇〇元	一五〇%	
臺北市公共汽車客運（每人每線）	一、〇〇〇元	二、五〇〇元	二、五〇〇元	一五〇%	

基隆市 公共汽車客運 (每人每線)	一、〇〇〇元	二、五〇〇元	二、五〇〇元	一五〇%	
臺南 (每人每線)	一、〇〇〇元	二、五〇〇元	二、五〇〇元	一五〇%	
高雄前鎮線	一、四〇〇元	三、五〇〇元	三、五〇〇元	一五〇%	
高雄其他線	一、〇〇〇元	二、五〇〇元	二、五〇〇元	一五〇%	

四、自來水：臺北市自來水價格與物價指數比較：

三十八年底物價指數	三〇、一三〇倍
自來水價格	四、六〇〇倍

自來水價格增加倍數與物價指數相差甚遠，且自來材料、工資均在漲價，自應調整。茲擬定調整如下：

類別	原價	此次擬調整價格	增加百分率
自來水(每立方公尺)	四六〇元	一三八〇元	二〇〇%

其他各市自來水價格可比照臺北市調整。

乙、與公用事業有密切關係之產品價格，准調整如下：

一、煤：煤價與物價指數比較



三十八年三月底物價指數	三〇、一三〇倍
煤價倍數	一四、五〇四倍

近因物價及工資上漲，煤生產成本自亦提高，現礦用器材有高至十二萬餘倍者，據煤礦業同業公會計算，每噸生產成本為三二二、四〇〇元，茲擬定調整如下：

品名	現在價格	現在成本	此次擬准調整價	增加百分率
煤（每噸）	一四二、〇〇〇元	二二二、四〇〇元	三一〇、〇〇〇元	一二五%

二、石油：原油均來自國外，現外匯價格日高，影響石油成本甚大，若以美金計算，現在售價僅及原核定價格四三%，實難維持。且本省油價較上海油價為低，致黑市猖獗，油品外流。茲擬准調整如下：

種類	現行價格	現在成本	此次擬准調整價格	增加百分率
汽油（每公升）	三、四二〇元	七、九七〇元	七、九七〇元	一三三%
煤油（每公升）	二、九九〇元	六、六〇〇元	六、六〇〇元	一二〇%
柴油（每公噸）	一、三七〇、四六〇元	四、〇七〇、〇〇〇元	四、〇七〇、〇〇〇元	一九六%
燃料油（每公噸）	九三四、八〇〇元	二、六四〇、〇〇〇元	二、六四〇、〇〇〇元	一八〇%

惟公路局汽車、市營公共汽車、民營公共汽車及漁船（漁船須經農林處登記有案，並須確係出海捕魚，而業已裝冰者）用油，擬准此次調整汽油祇增六五%，柴油祇增九八%配售。

三、水泥：水泥價格與物價指數比較：

三十八年三月底物價指數	三〇、一三〇倍
水泥價格	一二、七〇〇倍

水泥現每公噸定價僅貳拾捌萬元，而市價已達二百八十萬元，尤不合理。如欲抑平水泥市價，必須增加生產，茲擬定調整如下：

品名	現價	現在成本	此次擬調整價格	增加百分率
水泥（每公噸）	二八〇、〇〇〇元	九七三、九九八元	八四〇、〇〇〇元	二〇〇%

丙、其他公營事業生產品價格，擬准由各生產機關參酌產銷及供需狀況暨市場變化情形，自行隨時機動調整，惟應較市價為低。

以上凡政府所控制之物價，幾無一不在生產成本之下，亦無一不在物價指數之下，幾經考慮，不得不酌予調整加價，勉資維持。惟一部分產品，政府所規定價格甚低，而市場價格超過甚高，則政府惟有以物資調節方式使其平抑。例如水泥市價超過定價九倍，一方面應從配售對象查究，以杜絕浮配、轉賣；另一方面由水泥公司除酌量供應原已訂約配銷對象外，提出每月產量一部分委託物調會向市場拋售，預計市價必能抑低百分之五十。其他有類似情形之產品，亦可仿照，委由物調會統籌辦理，則過高之市價自能平抑。

### （五）保值存款貸款審查報告案。

本案經本府第九十五次委員會會議決議：付審查，推全體委員為審查人，由嚴「家淦」、游「彌



堅」兩委員召集。茲據審查報告稱：本案業經財政廳擬訂臺灣銀行辦理金銀保值存放款辦法前來，審查結果，擬暫由各委員會研究以後，再行討論。等語，謹請公決。

決議：照審查意見通過。

#### (六)楠梓仙溪森林開發計畫概要暨阿里山森林十年砍伐經營計畫概要審查報告案。

本案經本府委員會第九十三次會議決議：付審查，並指定楊委員家瑜為召集人。茲據審查報告稱：案經於本月二十日開會審查，並邀請農林處、林產管理局、林業試驗所各單位負責人參加討論，僉以楠梓仙溪森林開發計畫暨阿里山造林十年砍伐計畫及為繼續阿里山森林事業所必需，原則上自當舉辦。惟原計畫對於工程及開發技術上尚有未詳盡之處，為慎重森林撫育及保安起見，本案擬請交主管機關，將原計畫切實研究整理後呈核。是否有當？謹請公決。等情；到府。謹提請公決。

決議：照審查意見通過。

#### (七)修正本省木材調節方案審查報告案。

本案經本府委員會第八十七次會議決議：付審查，並指定嚴「家淦」、楊「家瑜」、馬「壽華」、游「彌堅」、朱「（註二）」、劉「兼善」、李「翼中」、南「志信」、陳「啟清」諸委員為審查人，由嚴委員召集有關各單位主管列席。茲據審查報告稱：「遵於四月二十八日上午九時召集審查意見，擬照物資調節委員會修正方案通過。惟現時是否適宜公布，請委員會決定等語。謹提請公決。」

決議：照審查意見通過，暫不公布。

臺灣省木材調節方案 三十六年七月二十六日公布施行，三十六年九月三十日修正施行

壹、木材之分類（針葉類、闊葉類均包括在內）

一、原材及製材——包括圓材（丸太）、廢材（規格外圓材）、製材，如檜木、方林、杉角、盤、挽割、素材及削板木、板、原板、小幅板及原木暨其他雖已加工而尚未成物品雛形者，均暫列入本類。

二、製品——包括已製成品與半製成品二種：

甲、已製成品——加工已至百分之百，而已裝製完成之木器或木與金屬合成之物品，原色或已塗色及髹漆之木器等之不能更改為他物者均屬之。

乙、半製成品——左列各種情形均屬之：

（一）加工製成物品，已具該物品之雛形者。

（二）長度不超過六十五公分，厚度不超過五·五公分，闊度不超過八公分，且已加工至該成品之相當雛形程度者，如紗棒等。

（三）已製成相當原物雛形，而無法改變為他物者。

（四）加工程度已至全部成品百分之六十以上，並一部已成雛形者，如三夾板等。

（五）其他公認或指定之半成品。

貳、木材之配給

三、省內配給：省內配給事宜，原則上仍由林產管理局統籌分配。其配售比率，以儘先配給工礦及其他生產機關之復舊或建設工程，至於民間申請配給木材，應事先審核其需要性質，在其餘額



項下酌予配售。惟林產管理局應將木材生產量、配售數額及所訂售價，按月函知物資調節委員會（以下簡稱物資會），以供參考。

四、省外供應：省外木材供應事宜，由物資會負統籌分配之責。此項木材，專指供應交通部、經濟部、國防部、資源委員會中央四機關所需用之枕木，或紡織用具，或兵工材料，或建築用材等木材。除枕木一項，由林產管理局照規定辦法洽辦外，其他三機關須用之木材（即原材），由物資會事先根據林產管理局所送可能供應省外數量統計，照左列手續，辦理配售事宜：

（一）由各該部會來電或正式文書或派專員直接向物資會申請配給，並將木材種類、數量、用途、工程詳情、指定交貨地點及機關逐一說明，如係委託商人或團體間接辦理者，應由委託機關出具證明書，由物資會加以審核，以杜流弊。

（二）物資會根據申請文件及林產管理局可能供應數量，分別審核確實需要量及供給數量後，函請林產管理局照售，並指定使用機關，逕行提貨。

（三）林產管理局接到前款通知後，即將配給及交貨日期、地點通知物資會，俟該會集存出口港地，由物資會派員查驗規格、數量後發給出省許可證，准予報運裝輪，原證繳由查驗機關（海關）繳還物資會核銷。

（四）各部會擬向本省民間購運之木材，應於事前正式來函證明，並敘明購置來源及詳細用途，送經物資會會同林產管理局審核後，依前目之規定，核發出省許可證。

（五）交通部等與中央四機關所購之出省木材，關係國家建設，免徵調節費，但每月購用數量，各部會應事先函知物資會。

（六）林產管理局配給價格之標準及手續，由該局自行訂定，定時通知物資會，物資會每月核配之

木材數量，亦應詳細列表，呈請本府核備，並分送林產管理局存查。

本省供應省外之木材若有餘額，得由物資會商洽林產管理局，在可能供應省外數量內，交由物資會直接輸出，或為交換針葉類木材入省之用，或為交換本省所需之物資進省，其詳細辦法由物資會另定之。

叁、非配給木材出省申請之限制

五、出省原則：本省木材以省內配給及供應省外之交通部等四中央機關，原無餘額可再事供給其他商人或團體之需求，故對未持有上述四機關之正式委託證明書，申請配售木材出省者，物資會暫不受理，但本省私人存木，或早為商人購定之小件木材製品待運出省，為體恤商艱起見，暫依左列各款之規定辦理：

(一) 原材、製材及建築木料之類、棺材一律禁止出省。

(二) 製品如紗筒、紗棒、紗管、紗梭、打手板、鉛木、小木片、邊格、火柴夾、火柴桿、繫夾、三夾板、家具、寒暑表、小板、木箱、盒之類等及藝術雕刻（如木偶、匾額）或賞玩木（老朽樹木、根瘤之類）、骨董手杖類，准許申請出省，但每一商號每月（限持有經營木材、木器之營業執照或該商號本身業務需要此項製造品者，並須檢呈執照影本）祇准申請一次，並斟酌加工程度，徵收調節費。

(三) 本省可能供應各商號申請出省之木材數量，應由物資會依據木製品之樹種、規格、用途及各樹種之供應能力，編訂申請出省木材限量表，公告之。

(四) 凡申請出省之木製品，在前款限量表所定數量內，由物資會分別審核確實需要及供給數量後，核准其出省數量。



六、出省木材製品調節費之徵收：製品徵收調節費，原以本省林木有限，復以價格與省外懸殊，故原材及製材統經限制出省，但恐仍有一部分商人，擬大量套購木材製品出省，以圖漁利，致影響本省用材，為防止起見，特予徵收調節費，略示限制。其收費標準，依左列各款之規定：

(一)已製成品，以其加工程度已達百分之百者，依物資會會同林產管理局估定之木製品價值百分之二十徵收之。如總材積超過五立方公尺時，其超過部分徵收累進調節費百分之四十。

(二)半製成品，合於本方案第二條乙款之規定者，按物資會會同林產管理局估定之木製品價值百分之二十五徵收調節費，總材積超過五立方公尺時，其超過部分徵收累進調節費百分之四十，凡超過同款第二目規格長度十公分，厚度二公分，闊度四公分，例如紗管板、紗棒等雖已略具成品之雛形，但距製成品之程度尚遠，且因其體積之可以折疊，故搬運費自可減輕，茲為鼓勵在本省加工完成起見，按上列標準一律徵收百分之四十調節費，但長度超過一公尺者，禁止出省。

(三)三夾板及樹箔片，依材料樹種分為闊葉樹及針葉樹兩種製品。前者按物資會會同林產管理局估定之價值百分之二十，後者以百分之二十五徵收調節費，如總材積超過一千平方公尺（箔片二千平方公尺）者，其超過部分，應按百分之四十加徵調節費。

七、凡出省之木材、木器等之應徵調節費者：事先得由物資會負責估定其價值，確定其應繳調節費數額後，即通知港務局代為徵收，轉繳省庫，撥作木材交換（即指針葉類木材）入省之基金或作生產及建設事業或救濟失業之用，並同時通知申請人逕向港務局照數繳納，港務局應將所收之調節費按月列表，送交物資會核對，再由物資會報請本府備查。

八、估價徵收調節費時，其木材製品價值，應以每半個月為一期，視其製品樹種、規格，並加工程

度，參酌林產管理局配售木材價格及省內外市價，由物資會定期邀集林產管理局派員會商擬定之。

九、凡合於左列各款規定之一者，免徵調節費：

(一)因國家工業需要，經本府核准免徵者。

(二)私人攜用之製成品或半製成品，總材積在○·一五五立方公尺以下之樣品，每種不超過五件者。

(三)旅客或因遷徙省外需要隨帶之傢俱，不超過物資會所定範圍，發給證明，准予出省者。

十、出省成品之申請手續及審核程序，依左列各款之規定：

(一)製品持有人：應據實有製成品或半製成品之數目，填具申請書（格式由物資會另訂之），載明製成品名稱、數量、規格、加工程度、單價、成本總值、存置倉庫之地點，以及運往口岸等項，連同製品樣本及像片暨證件於每月十五日以前或月底以前任擇一期逕送物資會（送收發掛號，以到之日為憑）申請出省。

(二)物資會收到前款出省申請書、證件及樣品，應分期彙集審核可否出省後，按全體確實需要量及可能供給數量，核配各商號或團體每家出省數量，如須徵收調節費者一併核定其應繳數額，通知申請人附發木材製品調節費三聯單（格式另定），飭知申請人持往港務局繳納調節費，港務局收款後應就三聯單加蓋收款人私章，以一聯掣存，二聯交原申請人持赴物資會出省港口所在之辦事處申請查驗，經派員查驗後，填具查驗報告表，併交申請人持向物資會請領出省許可。

(三)物資會收到前款二聯單及查驗報告表後，應即核發出省許可證，並將聯單一聯呈送本府，



一聯連同出省許可證交申請人存執（出省許可證有效期間為三星期，自發證之日起算）。

（四）申請人領得出省許可證，持往港口查驗機關（海關）憑證報驗後，准將製品裝運出省，出省許可證繳由查驗機關簽蓋印章（表示查訖）後，將該證副本抽存備查，正本彙送物資會檢查註銷。

（五）物資會核准出省之木材製品，按月應將已未徵收調節費分別詳細列表，並報本府核備。

#### （八）農林公司所屬業務機構調整計畫審查報告案。

本案前據農林公司卅八農企總字第一五八七號簽呈稱：「竊本公司奉命改組，遵經擬具四分公司所屬單位業務檢討及機構調整計畫與補充報告等，先後以卅八農企總第七一五、一四二三號簽，蒙鈞座交付審查在案。惟日昨審查會議時，各委員會復以所具上項資料尚嫌簡略，囑再改編詳盡報告，且以物價時在波動，原列所需資金數額，目前已不適合，亦宜重新估計，以符實際等因。謹即續再編具此項詳細補充報告一份，仍祈察奪示遵。」等情；到府。當將該詳細補充報告發交原審查委員，再行審查在案。茲據審查報告稱：「一、所列保留單位部分，核與鈞長以前指示三項原則（1.業務確有需要；2.原料有辦法；3.推銷有辦法）相符，擬准照辦。二、撤銷各機構原有編制人員屬於技術人員者，擇優留用，分配保留單位工作，其餘一律資遣。三、有關業務進展及實際問題，事涉專門技術，擬請交由專門人員實地研究。」等語。謹提請公決。

決議：照審查意見通過。

農林公司四分公司所屬單位業務檢討及機構調整計畫

（原調整計畫見三十八年二月十八日農企總字第七一五號簽呈）

三十八年四月八日改編

甲、鳳梨分公司

一、原有附屬單位（二十七個）——前次報告未將幾個指導園及屏東廠、旗山場列入，故有出入。

原有工廠：

（十個）

1. 彰化工廠
2. 員林工廠
3. 南投工廠
4. 二水工廠
5. 臺南一廠
6. 臺南二廠
7. 臺南三廠
8. 屏東工廠（未開工）
9. 鳳山工廠
10. 新竹工廠

原有農場：

（八個）

1. 彰化農場
2. 斗六農場
3. 關廟農場
4. 九曲堂農場
5. 老埤農場
6. 大路關農場
7. 嘉義農場
8. 旗山農場（已停辦）

原有指導園：

（九個）

1. 快官園
2. 東山園
3. 牛運堀園
4. 灣子口園
5. 大肚園
6. 大埔園
7. 大埔園
8. 灣子口園



二、決定淘汰單位（十個）——已由省府會議照審查意見通過。

淘汰工廠：

（三個）

1. 臺南工廠
2. 鳳山工廠
3. 新竹工廠

淘汰農場：

（三個）

1. 大路關農場
2. 嘉義農場
3. 旗山農場

淘汰指導園：

（四個）

1. 大肚園
2. 大埔園
3. 灣子口園

4. 弓鞋園

三、保留單位（一七個）——原有的減去淘汰的後所餘。

保留工廠：

（七個）

1. 彰化工廠
2. 員林工廠
3. 南投工廠
4. 二水工廠
5. 臺南一廠
6. 臺南三廠
7. 屏東工廠（擬復工）

保留農場：

(五個)

1. 彰化農場

4. 關廟農場

2. 斗六農場

5. 老埤農場

3. 九曲堂農場

保留指導園：

1. 快官園

4. 施厝坪園

(五個)

2. 東山園

5. 名間園

3. 牛運堀園

四、原有人員(二二四人)據本年度員額編制，各單位職員數詳列如下：

彰化工廠

一九人

員林工廠

三九人

南投工廠

一九人

二水工廠

三三人

臺南一廠

一九人

△臺南工廠

八人

臺南三廠

六人

屏東工廠

○

△鳳山工廠

二四人

△新竹工廠

四人

彰化農場

二一人

斗六農場

六人

關廟農場

四人

九曲堂農場

八人

老埤農場

五人

△大路關農場

四人

△嘉義農場

六人

△旗山農場

○

快官園

一人

東山園

一人

牛運堀園

一人

施厝坪園

一人

名間園

一人

△大肚園

一人

△大埔園

一人

△灣子口園

一人

△弓鞋園

一人

五、裁撤人員(二六人)——上列各單位中有△符號者均須撤銷，故其員額必須裁減，本應裁減五○

人，惟因恢復屏東工廠需人，擬將鳳山工廠二四人保留改辦屏東工廠，故祇裁減二六人，所有裁減人員擬一律資遣。





六、餘留人員（二二四減二六）——一九八人。

七、生產計畫——本年製造鳳梨罐頭十二萬箱，其餘副產品仍照原計畫進行，因淘汰一部分廠場，可增加其餘廠場之產量。

八、原料來源——主要原料為鳳梨生果，收自農村，本年十二萬箱之原料，只要資金有把握，諒無問題。

九、銷路情形——鳳梨罐頭主要銷售美國，其次歐洲，國際市場需要甚大，此十二萬箱可無問題，當須品質合乎標準。

十、盈虧估計——按目前物價，以十二萬箱估計，約可得毛利八十一億餘元。

十一、需要資金——詳見三十八年四月九日農企總字第一五七八號簽呈（隨同本件一併呈送）農林公司三十八年生產計畫及資金需要情形。

乙、水產分公司

一、原有附屬單位（二六個）——前次未將新港冷凍廠、花蓮罐頭廠列入，故有出入。

原有工廠：

- |            |                     |
|------------|---------------------|
| 1. 基隆漁船修造廠 | 12. 斗南冷凍廠           |
| 2. 高雄水產加工廠 | 13. 嘉義檜冷凍廠          |
| 3. 基隆第一冷凍廠 | 14. 臺南冷凍廠           |
| 4. 臺北冷凍廠   | 15. 馬公冷凍廠           |
| 5. 高雄第一冷凍廠 | 16. 花蓮港冷凍廠          |
| 6. 高雄第二冷凍廠 | 17. 臺南漁船修造廠         |
| 7. 高雄機具廠   | 18. 基隆第二冷凍廠（停工，作倉庫） |

8. 新竹冷凍廠

19. 蘇澳罐頭廠（未製罐）

9. 臺中冷凍廠

20. 臺東冷凍廠

10. 彰化冷凍廠

21. 新港冷凍廠（已停工）

11. 斗六冷凍廠

22. 花蓮港罐頭廠（已停工）

原有試驗所（一個）：水產試驗所

原有養魚場（一個）：臺南養魚場

原有辦事處（二個）：1. 基隆辦事處 2. 高雄辦事處

二、決定淘汰單位（八個）——亦由省府會議照審查意見通過。

淘汰工廠：1. 臺南漁船修造廠 4. 臺東冷凍廠

（六個）2. 基隆第二冷凍廠 5. 新港冷凍廠

3. 蘇澳罐頭廠 6. 花蓮罐頭廠

淘汰試驗所（一個）：水產試驗所

淘汰養魚場（一個）：臺南養魚場

三、保留單位（一八個）：原有單位減去淘汰單位後所餘。

保留工廠：1. 基隆漁船修造廠 9. 臺中冷凍廠

（一六個）2. 高雄水產加工廠 10. 彰化冷凍廠

3. 基隆第一冷凍廠 11. 斗六冷凍廠

4. 臺北冷凍廠 12. 斗南冷凍廠

5. 高雄第一冷凍廠 13. 嘉義檜冷凍廠



- 6. 高雄第二冷凍廠
- 14. 臺南冷凍廠
- 7. 高雄機具廠
- 15. 馬公冷凍廠
- 8. 新竹冷凍廠
- 16. 花蓮港冷凍廠

保留辦事處（二個）：1. 基隆辦事處 2. 高雄辦事處

四、原有人員（三三六人）——據本年員額編制，如單位職員數，詳列如下：

基隆辦事處	八六人	高雄辦事處	四九人	基隆漁船修造廠	三九人
△臺南漁船修造廠	二二人	高雄水產加工廠	二四人	△水產試驗所	一八人
△臺南養魚場	八人	高雄第二冷凍廠	一一人	臺北冷凍廠	一二人
高雄第一冷凍廠	六人	基隆第一冷凍廠	一六人	高雄機具廠	六人
△基隆第二冷凍廠	六人	新竹冷凍廠	五人	斗六冷凍廠	四人
臺中冷凍廠	四人	彰化冷凍廠	三人	臺南冷凍廠	六人
斗南冷凍廠	三人	嘉義檜冷凍廠	三人	花蓮冷凍廠	三人
馬公冷凍廠	五人	△蘇澳罐頭廠	二人	花蓮罐頭廠	○
臺東冷凍廠	二人	△新港冷凍廠	○		

五、裁減人員（五四人）——以上為單位有「△」符號者因須撤銷，故應裁減人員五四人，所有裁減人員亦擬均予資遣。

六、餘留人員（三三六減五四）＝二八二人

七、生產計畫——本年計畫漁撈三、五四四、二〇〇公斤，凍冰七〇、九五〇、〇〇〇公斤，冷藏一六九、〇〇〇、〇〇〇公斤，魚罐頭（六二六、九〇〇）罐，魚肝油丸（一二、〇〇〇、〇

○○○粒，修船（二七八）隻按照原訂計畫進行。

八、原料來源——所需原料多半購自省內及國內，少數購自國外，如鋼管鋼索等，如資金有把握，原料可無問題。

九、銷路情形——多屬內銷，供不應求，可無問題。

十、盈虧估計——據目前物價估計，可得毛利（臺幣）壹百另三億元。

十一、需要資金——亦詳見三十八年四月九日農企總一五七八號簽呈「農林公司三十八年生產計畫及需要資金情形」，惟該公司尚須長期低利建設資金，亦附詳於一五七八號簽呈中。

丙、畜產分公司

一、原有附屬單位（二三個）——前未將臺北骨粉場、樹林飼料場列入，故有出入。

原有工廠：

（一四個）

1. 第一製革廠

8. 嘉義骨粉廠

2. 臺北食品廠

9. 高雄食品廠

3. 皮革加工廠

10. 高雄製革廠

4. 羽毛精製廠

11. 臺中食品廠（已停工）

5. 基隆粉料廠

12. 草屯製革廠

6. 臺南飼料廠

13. 臺北骨粉廠（無設備）

7. 第二製革廠

14. 樹林飼料廠（無設備）

原有牧場：

（六個）

1. 臺北牧場

4. 臺中牧場

2. 基隆牧場

5. 高雄牧場

3. 新竹牧場

6. 花蓮牧場

原有種畜場（三個）：1. 文山種畜場 2. 嘉義種畜場 3. 恆春種畜場



二、淘汰單位（八個）——已由省府會議照審查意見通過。

淘汰工廠： 1. 高雄食品廠 4. 草屯製革廠

（六個） 2. 高雄製革廠 5. 臺北骨粉廠

3. 臺中食品廠 6. 樹林飼料廠

淘汰種畜場（二個）： 1. 恆春種畜場 2. 嘉義種畜場

三、保留單位（一五個）——原有單位減去淘汰者所餘。

保留工廠（八個）： 1. 第一製革廠 5. 基隆粉料廠

2. 臺北食品廠 6. 臺南飼料廠

3. 皮革加工廠 7. 第二製革廠

4. 羽毛精製廠 8. 嘉義骨粉廠

保留牧場（六個）： 1. 臺北牧場 4. 臺中牧場

2. 基隆牧場 5. 高雄牧場

3. 新竹牧場 6. 花蓮牧場

保留種畜場（一個）： 文山種畜場  
四、原有人員（二五六人）——據本年員額編制，各單位職員數如下：

第一製革廠 四四人 臺北食品廠 一四人 皮革加工廠 一一人

羽毛精製廠 五人 基隆粉料廠 二八人 臺南飼料廠 六人

第一製革廠 一一人 嘉義骨粉廠 四人 臺北牧場 二三人

基隆牧場 四人 新竹牧場 三人 臺中牧場 四人

高雄牧場

一五人

花蓮牧場

五人

文山種畜場

八人

△高雄食品廠

一七人

△高雄製革廠

一四人

△臺中食品廠

一人

△草屯製革廠

五人

△臺北骨粉廠

○

△樹林飼料廠

○

△恆春種畜場

一七人

△嘉義種畜場

一七人

五、裁減人員（七一人）——以上單位「△」符號者均須撤銷，故需裁減七一人，所有裁減人員亦擬資遣。

六、餘留人員（二五六減七一）＝一八五人。

七、生產計畫——仍照三十八年原計畫進行，雖淘汰一部分廠場，可增加其餘廠場產量。

八、原料來源——所需原料大半購自省內及內地，少數如拷膠購自國外，只要資金接濟，原料來源可無問題。

九、銷路情形——所有產品大部分係內銷，市場需要尚大，可無問題，羽毛一項尚可換取外匯。

十、盈虧預計——按目前物價估計，約可得毛利臺幣五十五億餘元（不包括營業外收支）。

十一、需要資金——詳見三十八年四月九日農企業總字第一五七八號簽呈「農林公司三十八年生產計畫及資金需要情形」。

丁、茶葉分公司

一、原有附屬單位（一三個）

原有精製場（三個）：

1. 第一精製廠

2. 第二精製廠

3. 第三精製廠



原有茶場（七個）：

1. 文山茶場
2. 海山茶場
3. 大溪茶場
4. 三義茶場
5. 魚池茶場
6. 銅鑼圈茶場
7. 大寮茶場

原有試驗所（二個）：

1. 魚池試驗所
2. 平鎮試驗分所

原有辦事處（一個）：

關西辦事處

二、淘汰單位——無。

三、保留單位——仍舊。

四、原有人員（二六〇人）——按本年員額編制，各單位職員數如下：

第一精製廠	三二人	第二精製廠	一五人	第三精製廠	三〇人
文山茶場	三七人	海山茶場	三〇人	大溪茶場	二五人
三義茶場	三三人	魚池茶場	二八人	銅鑼圈茶場	一六人
大寮茶場	八人	魚池試驗所	一四人	平鎮試驗分所	一一人

關西辦事處一人

五、裁撤人員——（無）。

六、餘留人員——照舊二六〇人。

七、生產計畫——本年計畫製造紅茶三〇〇萬磅、包種茶七〇萬磅、烏龍茶三〇萬磅，合計四〇〇萬磅。

八、原料來源——如資金應急，原料無問題。

九、銷路情形——主要外銷美國及中東國家，銷路可無問題。

十、盈虧預計——按目前物價估計，可獲毛利九十億元（不包括營業外收支）。

十一、需要資金——詳見三八年四月九日農企總字第一五七八號簽呈「農林公司三十八年生產計畫及需要資金情形」。

### （九）臺中市三十七年度地方總預算第五次追加減預算案。

財政廳、會計處四月二十一日簽呈稱：「奉交下臺中市三十七年度地方總預算第五次追加減預算書，業經依照規定，予以審核，計歲入出擬各追加五七二、五三四、八〇一元。理合擬具該市三十七年度第五次（依本府核定次序）追加減預算核定本及說明各一份，簽請鑒核，提會議決交辦。」等情；到府。謹提請公決。

決議：通過。

臺灣省臺中市三十七年度第五次追加減預算核定本（略）

臺灣省臺中市三十七年度地方歲入出第五次追加減預算說明書（略）

### 任免事項

（一）高雄市市長黃強（註四）另有任用，經予免職，遺缺經令派劉翔代理，請追認案。

決議：通過。



劉翔，字鳳軒，湖北鄂城人。現年四十四歲，黃埔軍校四期畢業。曾任湖北第八區行政督察專員、遠征軍政治部主任、兵役局局長、國防部民事局局長、山東民政廳廳長等職。

### 會議指示：

馬公五個中學應合併為一個完全中學，並得設一分校，其水產學校，缺乏優良師資，高級班應停辦。（摘鈔）

### 註解

註一：民國三十七年八月十九日，國民政府為挽救法幣的崩潰，發行金圓券，每圓金圓券法定含金量為〇.二二二一七克，十足流通使用，但不能兌現。以法幣三百萬折合金圓券一圓的比例收兌法幣，收兌率為純金一市兩合金圓券二百元，純銀一市兩合三圓，銀幣每枚合二圓，美鈔每元合四圓，金圓券並無現金準備，發行又無限額，至民國三十八年五月發行額已增至六十八億元，致使幣值猛跌，物價暴漲。見陳旭麓、李華興主編：《中華民國史辭典》（上海：上海人民出版社，一九九一年八月，一版），頁三三一。

註二：郭克悌（一八九七—），字書堂，河南孟津人。美國普渡工科大學電機工程畢業。抗戰勝利後，曾任經濟部專門委員，接收華北電力系統。三十五年，奉命接收東北電力，並任遼寧省政府委員兼建設廳廳長、東北行轅工商處處長。東北淪陷後，調任資源委員會西南辦事處處長，兼昆明電廠總經理等職。政府遷臺後，任臺灣工礦公司董事長兼總經理。

註三：按第八十七次臺灣省政府委員會會議紀錄之決議，並無朱姓省府委員任審查人，此處待查。

註四：黃強（一八八八—），字本初、莫京，廣東龍川人，保定軍官學校、中央黨務學校畢業，北京法政大學，英國倫敦大學畢業。曾任廣東省海南行政專員，民國三十六年九月因與省主席魏道明私交甚佳，取代黃仲圖擔任高雄市市長，至三十八年五月卸任。

# 臺灣省政府委員會第九十七次會議紀錄

時間：三十八年五月六日上午九時

地點：省府四樓會議室

出席：南志信 楊家瑜 朱文伯 李翼中 陳啟清 陳雪屏（註一） 馬壽華 朱佛定 杜聰明 游

彌堅 劉兼善 李連春 嚴家淦

列席：王成章 趙志珪 葛之覃 王肇嘉 李萬居 李植泉 陳清文 蔡玄甫 浦薛鳳 張國鍵

顏春輝 陳建中 徐慶鐘（陳世燦代） 劉慕曾 吳錫澤

主席：陳 誠

紀錄：荊德明 沈維甫

## 報告事項

- (一) 警務處各級刑警勤務津貼費及單位補助費准在本年度省第二預備金項下開支，報請公鑒案。
- (二) 警察電訊管理所購置辦公椅棹用款准在本年度省第二預備金項下開支，報請公鑒案。

## 討論事項

- (一) 發展幼稚教育並培養幼稚教育師資案。
- (二) 屏東市參議會建議設立特種酒家案。
- (三) 臺東縣三十七年度地方總預算第五次追加預算案。
- (四) 澎湖縣三十七年度地方歲入出總預算第十四次追加預算案。



## 報告事項

(一)警務處各級刑警勤務津貼費及單位補助費准在本年度省第二預備金項下開支，報請公鑒案。(已報告)

財政廳、會計處四月三十日簽呈稱：「查警務處請發各級刑事人員勤務津貼費及單位補助費一案，業經簽奉鈞批，准支一、六三三、三三五、〇〇〇元，款在本年度省第二預備金項下開支等因。謹擬將省屬部分所需勤務津貼二八六、〇四四、〇〇〇元追加於本年度省總預算歲出經常門第十一款第二項「公務人員薪餉公費」科目項下，關於縣市部分計需一、三四七、二九一、〇〇〇元（包括勤務津貼及單位補助費），追加於總預算歲出臨時門第十三款第七項，增列第二目「各縣市刑警補助費」科目項下。當否？理合檢同原批，簽請察核報會。」等情；到府。謹報請公鑒。

(二)警察電訊管理所購置辦公椅棹用款准在本年度省第二預備金項下開支，報請公鑒案。(已報告)

財政廳、會計處四月三十日簽呈稱：「查警務處所屬警察電訊管理所請購置辦公椅棹一案，業經簽奉鈞批，准支三九、九七二、五〇四元，款在本年度省第二預備金項下開支等因。謹擬將該款追加於本年度省總預算歲出臨時門第十款，增列第十五項「電訊管理所臨時費」科目項下。當否？理合檢同原批，簽請察核報會。」等情；到府。謹報請公鑒。

## 討論事項

### (一)發展幼稚教育，並培養幼稚教育師資案。

祕書處案呈教育廳卅八卯寢教祕字第一二〇二八號函稱：查本年全省行政會議討論案教育類第一二九號「擬請發展幼稚教育，並培養幼稚教育師資」一案。原審查意見：一、本年度先在臺中、臺北、臺南等地各設省立幼稚園一所，所需經費由省庫負擔；二、各縣市於本年度起，先在人口集中地區設置縣市立幼稚園一所，所需經費由縣市政府負擔；三、臺中、臺南兩師範學校於今年暑期各增招幼稚師範科一班，並充實其有關幼稚教育內容之設備，經大會決議，送請省政府核辦。

茲依照上項審查意見，並參酌實際需要，擬具辦法：一、飭各縣市於本年度起，先在人口集中地區之國民學校附設幼稚班或幼稚園，充實其設備，招收當地四足歲以上至六足歲以下之兒童，所需經費由地方國教經費項下負擔；二、省立臺中、臺南師範學校附屬小學暨臺北女子師範學校附屬小學幼稚班改為省立幼稚園，擬增招學生各三班，建築教室各三間，並充實該園設備，所需經費概算拾五億元（附概算書），請由省庫撥給；三、省立臺北女師已設有幼稚師範班，畢業學生足敷應用，原案所提增招臺中、臺南師範幼稚師範班擬予緩辦。」等情；謹提請公決。

決議：付審查，推教育廳、財政廳、朱委員（文伯）、游委員（彌堅）暨社委員（聰明）為審查人，由教育廳召集。



省立小學幼稚園設備費概算書

項目	科目	金額	備註
1	臺中、臺南師範附小暨臺北女師附小幼稚園設備費	一、五〇〇、〇〇〇、〇〇〇	
1	修建費	一、二〇〇、〇〇〇、〇〇〇	增建教室九間，每間修建費一二〇、〇〇〇、〇〇〇元，又開闢遊戲場，經費每校四〇、〇〇〇、〇〇〇元，合計如上數。
2	設備費	三〇〇、〇〇〇、〇〇〇	添購風琴九架，每架一六、八〇〇、〇〇〇元，又設備遊戲用具、兒童圖書及恩物等，經費每校四九、六〇〇、〇〇〇元，合計如上數。

(二)屏東市參議會建議設立特種酒家案。

警務處三月二十八日簽呈稱：據屏東市政府轉據該市參議會函送該會第一屆第十一次大會「建議政府設立特種酒家」決議案一件，請查照辦理過處。查本省自公娼制度廢止後，頗多以酒家侍應生為名，暗操淫業，取締至感困難，不特性病蔓延，貽害健康，且散布各地，影響治安及善良風俗尤鉅。

該市參議會建議設立特種酒家一案，對於指定營業地區及管理特種酒家女侍應生與夫預防性病流行暨治安秩序諸方面均不無見地。茲將原案妥為修正，擬訂「臺灣省各縣市特種酒家管理辦法」暨「臺灣省各縣市特種酒家女侍應生管理辦法」、「臺灣省各縣市特種酒家女侍應生健康檢查辦法」三種呈請准予先在臺北市試辦，如有成效，則推行全省。是否有當？理合報請核示。等情。

經交社會處約集有關機關研討，僉以私娼充斥，取締不易，而普通酒家女侍亦良莠難分，為加強普通酒家女侍之管理與嚴格取締私娼，防止花柳蔓延起見，擬照警務處原簽意見，在臺北市先予試辦三個月，普通酒家女侍依照前頒管理辦法切實管理，至特種酒家之管理與檢查及私娼之取締尤須嚴密切實。等語；謹請公決。

決議：付審查，推李委員（翼中）、陳委員（雪屏）、游委員（彌堅）、朱委員（文伯）、杜委員（聰明）及警務處王處長（成章）、衛生處顏處長（春輝）為審查人，由李委員召集。

#### 臺灣省各縣市特種酒家女侍應生管理辦法

- 一、凡在本省各縣市特種酒家充任女侍應生者，除法令別有規定外，依本辦法管理之。
- 二、凡願充任特種酒家女侍應生者，須填具申請書、體格檢查表、戶籍謄本、承諾書及本人最近二寸半身相片三張，並貼足印花，交由店主或經理人彙送該管警察局，經核准發給許可證後方得執業。

前項體格檢查表須由衛生院檢查證明，承諾書須由直系尊親屬、配偶或家長證明承諾方為有效。

- 三、許可證費由縣市政府擬定，送經縣市參議會通過後，報請省政府核准行之。

- 四、許可證有效期間為一年，不得私自轉讓或頂替，如停業、歇業或變更申請書登記事項，須將許可證繳銷或換領新證。

前項許可證如有損壞遺失，應報請該管警察局換發或補發，但損壞者須將舊證繳銷，遺失者應登報聲明作廢。

- 五、特種酒家女侍應生遵守左列各款規定：

1. 年齡須滿十六歲以上，身體發育完全者；



2. 須受定期健康檢查(檢查辦法另定之)；
  3. 不准倚立門前為誘入舉動或歌唱淫詞艷曲；
  4. 不准設計引誘行人；
  5. 不准奇裝異服，舉動妖冶，有傷風化；
  6. 不准接待身著制服及未成年之客人；
  7. 不准設局誑騙客人出不正當之花費；
  8. 懷孕已至三月者不准留客住宿；
  9. 不准向遊客額外需索；
  10. 不得於營業場所以外賃屋招引遊客。
- 六、凡女侍應生在特種酒家執業未滿三個月者，不得申請移轉他家。
- 前項變更申請依照本辦法第四條規定辦理。
- 七、特種酒家女侍應生病事假或臨時外出，應遵照本省各縣市特種酒家管理辦法內規定。
- 八、違反本辦法之規定者按其情節輕重，分別依法處罰或吊銷許可證。
- 九、本辦法自公布之日施行。

#### 臺灣省各縣市特種酒家女侍應生健康檢查辦法

- 一、本辦法依照臺灣各縣市特種酒家女侍應生管理辦法第五條之規定訂定之。
- 二、特種酒家女侍應生每週應受健康檢查一次。
- 三、特種酒家女侍應生健康檢查，應由警察局按期將現有許可之女侍應生造具名冊，送由衛生院派醫師檢查，同時通知特種酒家店主或經理人督促之。



相片	姓名		性別		年齡			
	貫籍		住址					
	曾否患花柳病及傳染病	花柳病		傳染病				
		病患年月日		病患年月日				
	眼		耳		鼻		喉	
檢 查 項 目	呼吸系統							
	循環系統							
	花柳病							
	傳染病							
	皮膚病							
	其他疾病							
	檢查總評							
	檢查年月日		年		月		日	
檢查機關名稱				檢查醫師簽名蓋章				

- 前項檢查結果，衛生院應通知警察局。
- 四、健康檢查時如發現女侍應生患有花柳病或其他傳染病，應停止營業，並強制治療，非至恢復健康持有證明者不得復業。
- 五、特種酒家女侍應生未經申准不到檢查者，除吊銷其許可證外，特種酒家應受連帶處分。
- 六、違反本辦法之規定者依法分別處分。
- 七、本辦法自公布之日施行。
- 特種酒家女侍應生身體健康檢查狀況表



### 臺灣省各縣市特種酒家管理辦法

- 一、凡在本省各縣市境內經營特種酒家者，除法令別有規定外，依本辦法管理之。
- 二、凡經營特種酒家者，由店主或經理人於開業前填具申請書（附表一、三）、保證書（附表二）附呈建築圖樣（詳載四鄰關係平面圖、立體圖）、占地面積及本人最近二寸半身照片三張、許可證費、印花稅費向該管警察局申請登記，經查明核准發給許可證（附表四）後方准營業。
- 三、許可證費由縣市政府擬定，送經縣市參議會通過後，報請省政府核准行之。
- 四、許可證有效期間為一年，不得私自轉讓或頂替，如有停業、歇業或變更申請書登記事項，須將許可證繳銷或換領新證，前項許可證如有損壞遺失，應報請該管警察局換發或補發，但損壞者須將舊證繳銷，遺失者應登報聲明作廢。
- 五、特種酒家及其女侍應生數暨營業地區，由縣市政府會同參議會審訂後，報請省政府核備。前項酒家及侍應生數一經核定，概不准增加。
- 六、特種酒家業者應遵守左列各款之規定：
  1. 門首懸掛綠燈；
  2. 許可證懸掛於營業場所便於閱覽之處，以便檢查；
  3. 女侍應生需有許可證，並置備名冊；
  4. 應備遊客登記簿、循環簿二本，每晚九時前輪送該管警察機關備查；
  5. 房間須編號，釘掛號牌；
  6. 男女廁所應分別設置，並隨時掃除潔淨；

7. 設備及用具須保持清潔，並備消毒用具及衛生袋（保險袋）；
  8. 特種女侍應生須來歷分明，並不准虐待；
  9. 不得誘迫或典買婦女為侍應生；
  10. 不准索取女侍應生所有物品或遊客贈與之金錢物品；
  11. 女侍應生如有願從良者，店主不得加以阻力；
  12. 不准收容無許可證之女侍應生或領有許可證之他家女侍應生；
  13. 不准訛騙遊客出不正當之花費；
  14. 僱用員工須有殷實鋪保，並造冊報告該管警察機關，遇有增減更換時亦同；
  15. 每晚十二時後一律閉門。
- 七、店主或經理人對於女侍應生，除酌收膳宿費外，不得剋扣中飽情事。
- 前項膳宿費由店主或經理人與女侍應生雙方議定，報由該管警察局核准之，嗣後非經申准不得任意追加。

- 八、女侍應生如患有花柳病或其他傳染病，由店主或經理人負責治療。
- 九、女侍應生因病事假在一日以上者，店主或經理人應將病事假原因向警察機關報告核准。
- 十、遊客如有違法或違警行為，應立即報告警察機關辦理。
- 十一、違反本辦法之規定，視其情節輕重，依法處罰，如涉及刑事範圍者，移請司法機關辦理。
- 十二、本辦法自公布之日施行。



(三)臺東縣三十七年度地方總預算第五次追加預算案。

財政廳、會計部四月二十六日簽呈稱：「奉交下臺東縣三十七年度地方總預算第四次追加預算書，業經依照規定，予以審核，計歲出入擬各准追加二八〇、〇一一、四七三元（縣一八三、一九六、三〇五元，鄉九六、八一六、一八六元）。理合擬具該縣三十七年度第五次（依本府核定次序）追加預算核定本及說明書各一份，簽請察核提會議決交辦。」等情；到府。謹提請公決。

決議：通過。

臺灣省臺東縣三十七年度第五次追加預算核定本（略）

臺灣省臺東縣三十七年度地方總預算第五次追加預算說明書（略）

(四)澎湖縣三十七年度地方歲入出總預算第十四次追加預算案。

財政廳、會計處四月二十七日簽呈稱：「奉交下澎湖縣三十七年度地方歲入出總預算第十五、十八兩次追加預算書，經併案予以審核，計歲出入擬各准列三五八、一二七、六三七元（縣三〇三、三七二、二二九元，鄉五四、七五五、四〇八元）。理合擬具該縣三十七年第十四次（依本府核定次序）追加預算核定本，簽請察核提會議決交辦。」等情；到府。謹提請公決。

決議：通過。

臺灣省澎湖縣三十七年度第十四次追加（減）預算核定本（略）

註解

註一：陳雪屏（一九〇一—一九九九），江蘇宜興人。北京大學哲學學系畢業後留學美國哥倫比亞大學研究心理學。曾任教東北大學、北平師範大學、北京大學等校。民國三十五年當選為制憲國民大會代表。三十六年底任教育部次長代理部務。三十八年五月抵臺任臺灣省政府委員兼教育廳廳長。





# 臺灣省政府委員會第九十八次會議紀錄

時間：三十八年五月十三日上午九時

地點：省府四樓會議室

出席：陳 誠 朱文伯 嚴家淦 陳啟清 李連春 馬壽華 李翼中 杜聰明 劉兼善 楊家瑜

朱佛定 游彌堅 陳雪屏

列席：王肇嘉 顏春輝 蔡玄甫 李萬居 葛之覃 劉慕曾 王成章 趙志堯 吳錫澤 李植泉

徐慶鐘（陳世燦代） 張國鍵 陳建中 浦薛鳳 陳清文（陳宣耿代）（註一） 華壽嵩

主席：陳 誠

紀錄：荊德明 沈維甫

## 報告事項

- (一)臺灣銀行舉辦黃金儲蓄辦法報請公鑒案。
- (二)為公庫透支利息准在本年度省第二預備金項下開支，報請公鑒案。
- (三)中央通訊社臺北分社增加補助費准在本年度省第二預備金項下開支，報請公鑒案。
- (四)新聞記者公會增加補助費准在本年度省第二預備金項下開支，報請公鑒案。

## 討論事項

- (一)農會與合作社合併辦法省參議會審查意見案。
- (二)臺灣省林務機構改組要點、各林務所組織規程草案、修正林產管理局組織規程草案、林務科暫行



編制表、各林務所員工預算名額表暨臺灣省森林用地租地造林辦法草案審查報告案。

(三) 物資調節委員會業務實施辦法、物資調節委員會物價審議會組織規則暨物資調節委員會組織規程案

(四) 臺灣省糧食局肥料運銷處組織規程案。

(五) 港務應併入所在地縣市政府辦理，無需專設機構，以節省經費統一事權案。

(六) 臺北縣三十七年度地方總預算第六次追加減預算案。

(七) 花蓮縣三十七年度歲入出總預算第八次追加預算案。

## 臨時討論事項

(一) 調整公教人員待遇案。

(二) 大學及專科教授等研究補助費案。

(三) 公教人員實物配售辦法案。

## 報告事項

(一) 臺灣銀行舉辦黃金儲蓄辦法，報請公鑒案。(已報告)

臺灣銀行黃金儲蓄辦法：

一、臺灣銀行為便利軍民，並獎勵儲蓄起見，特訂定本辦法。

二、臺灣銀行儲蓄部及臺北、臺中、臺南、高雄、基隆各市之分部自即日起收受「黃金儲蓄存款」，凡在本省之官兵、商民均得以黃金繳存，或照黃金公定價格，以臺幣折合繳存之。



上項黃金公定價格，由閩臺行署（註二）監察委員、省參議會、省政府財政廳、物資調節委員會及臺灣銀行各派代表一人，參照各地市況，逐日議定公告之。

三、「黃金儲蓄存款」應憑本省戶口總檢查查訖之國民身分證或軍事機關發給之正式符號證件，填具印鑑，並註明住址或通信處開立存戶，每人以開立一戶為限。

四、「黃金儲蓄存款」第一次存入時，最低額為黃金五市錢，以後續存，不予限制。但每戶最高存額以黃金五十市兩為限。

五「黃金儲蓄存款」分定期及活期兩種，定期用存單，活期用存摺，悉聽存戶選擇。

六、「黃金儲蓄存款」之利息按週年計算，暫定如下：

（一）活期：一釐；

（二）定期：一個月者二釐，二個月者三釐，三個月以上者四釐。

七、「黃金儲蓄存款」支取時，每次不得低於黃金一市錢，臺灣銀行儲蓄部得付給黃金或照黃金公定價格折付臺幣，悉聽存戶選擇。但以臺幣折合繳存，未存滿一個月者，得依第二條規定折付臺幣。又黃金一市錢以下之零數，一律折付臺幣。

八、「黃金儲蓄存款」於必要時，經臺灣銀行認可，得以銀元折合繳存之。銀元對於黃金折合率，由本辦法第二條之代表議定之。

九、本辦法呈奉省政府核准施行。

（二）為公庫透支利息准在本年度省第二預備金項下開支，報請公鑒案。（已報告）

財政廳、會計處五月五日簽呈稱：「查三十七年七至十二月份公庫透支，結欠臺灣銀行利息

三、六七八、九五五·二〇元一案，業經簽奉鈞批，准在本年度省第二預備金項下開支等因。茲謹擬將該款追加於本年度省總預算普通歲出臨時門第六款增列第五項「庫款透借利息」科目項下，計三、六七八、九五六元（原尾數二角在追加預算時提列為一元）。是否有當？理合檢同原批，簽請鑒核報會。」等情；到府。謹報請公鑒。

（三）中央通訊社臺北分社增加補助費准在本年度省第二預備金項下開支，報請公鑒案。（已報告）

財政廳、會計處五月十日簽呈稱：「奉交下中央通訊社臺北分社請自四月份起增加補助費為壹千萬元一案，經奉批『自四月份起准補助五百萬元』等因。查該分社補助費原預算每月已列一、〇〇〇、〇〇〇元，四至十二月份計應追加三六、〇〇〇、〇〇〇元，該款擬在省第二預備金項下開支，並追加於本年度省總預算歲出臨時門第十三款第八項第七目「中央通訊社臺北分社補助費」科目項下。理合檢同原案，簽請察核報會。」等情；到府。謹報請公鑒。

（四）新聞記者公會增加補助費准在本年度第二預備金項下開支，報請公鑒案。（已報告）

財政廳、會計處五月十日簽呈稱：「奉交下新聞記者公會請自四月份起增加補助費為壹百萬元一案，經奉批「照增」等因。查該會補助費每月原為三十萬元，四至十二月份計應追加六、三〇〇、〇〇〇元，該款擬在本省第二預備金項下開支，並追加於本年度省總預算歲出臨時門第十三款第八項第八目「新聞記者公會補助費」科目項下。理合檢同原案，報請察核報會。」等情；到府。



謹報請公鑒。

## 討論事項

### (一)農會與合作社合併辦法省參議會審查意見案。

准省參議會卅八辰文祕議代電開：「卅八卯卽府綜機字第二三二〇九號代電暨附件農會與合作社合併辦法草案均敬悉。經提本會本屆第六次大會駐會委員會第十五次會議決議，列舉審查意見，送請政府採擇施行通過，紀錄在卷，案錄前由，相應檢同審查意見一份，隨電送請查照核奪見復為荷。等由；經交法制室簽註意見到府，謹併提請公決。

決議：本案原則不變，仍交審查人參照參議會所提，酌行修正送核，由朱委員文伯召集。

### 法制室簽註意見

查本件經送農林處及合作事業管理處簽註意見，均未准簽復，茲由本室就法律立場加以研究。按現行法令之規定，農會會員以農人為限，合作社社員一般並無職業上限制，性質各異。本省前農業會於光復後分別改組為農會及合作社，核與中央法令之規定正屬相符，本府嗣為顧及實際情形，決定實施合併，自係應付事實之需要，本件省參議會所提意見：第一點與現行法令似有牴觸；第二點尚具理由，惟與實際情形仍有未盡相符，爰參酌情形，擬定辦法如左：

一、市合作社構成份子以農人較少，似應許其繼續存在，如當地農會將來認為需要時，得呈准另在農會內附設農民合作社。



二、鄉鎮合作社社員以農人居多，似可許其併入農會，內附設農民合作社，如當地其他工商人士將來認為需要時，亦得呈准設立鄉鎮合作社。

三、前農業會及合作社原有財產之歸屬，擬由主管單位擬定辦法呈核。

以上各點是否有當？理合簽請鈞核

法制室謹簽 五月十二日

「農會與合作社合併辦法」草案審查意見

省政府所擬訂本省之農會及合作社改組之原則，本會駐會委員一致贊成，但農林處所擬訂之「臺灣省農會與合作社合併辦法及實施大綱」如付諸實施，全省各級農會及合作社恐發生不協調之現象，其理由有如下述：

一、現合作社構成份子，在市區農民約占二成，在鎮農民約占半數，在鄉農民約占六成，其餘包括中小階層工商業者在內，倘實行本辦法，後者必受嚴重影響。

二、合併後對新舊社員權利義務難以清算，恐釀成合作業務不能順利進行，甚至社員要求解散合作社。

三、照新辦法規定，農民為會員，農民以外之工商業者為贊助會員，其結果理監事必全為農民，但農民過去尚缺業務上之經驗，恐運營業務時未得週到，因而使一般會員對農會之信賴發生疑問。

四、新辦法規定除具有農會會員資格者外，不能加入新會員，對農民以外中小階層之人民經濟將發生窒礙，尤其對金融部門不能不重視主持者資望及對外信用，如單純由農民中選任，而不得其人，恐發生金融動搖。

五、「合作社法」現尚施行，如前述中小階層之人民因不得加入農會，對經濟事業及金融部門發生



窒礙，因感必要，勢將另組合作社。

基上理由，爰擬提出下列二案，由省府採擇施行：

第一案：參照日治時代農業會法，以不牴觸中央法令為原則，製定省單行規章，將現在各級農會、合作社合併，改為農業會或農業合作社。但過去日人之農業會，其代表及理監事之產生，係以專制方式出之，已不合時代，應採用民主方式，產生之人數應依據現行「農會法」第十三條規定，就有資格者選出二分之一以上。

第二案：維持原狀，增進農民權益，重行改選代表及理監事，按現各級農會、合作社雖機構不同，而辦事員、工友及理監事代表幾全部由同一人選負責，其辦事處亦在同一地點，僅會計分立而已。在日人時代之農業會亦是如此，如將代表及理監事人數依據「農會法」第十三條所定有資格者選出二分之一以上，已可保障農民權益，毋須再行合併，如再須加強農民組織，可依據社會部公布「農民福利社設置辦法」，由純粹農民組織農民福利社。

如採第一案時應行注意者為：

- 一、合作社與農會之性質及合作社與農會之沿革。
- 二、關於改組督導事宜，可由省府社會處會同有關機關擬訂改組辦法，命令各縣市政府指派社會股及合作社主管人員負責辦理，不必另設專任人員，以節靡費。
- 三、各級農會、合作社主管權應分別指定社會處主管組訓工作，農林處主管技術指導，財政廳主管金融財務，糧食局主管糧食、肥料、雜糧供銷業務，其他業務應視物資有關主管機關分別主管監督，以免集權而杜流弊。

(二)臺灣省林務機構改組要點、各林務所組織規程草案修正、林產管理局組織規程草案、林務科暫行編制表、各林務所員工預算名額表暨臺灣省森林用地租地造林辦法草案審查報告案。

本案前經本府委員會第九十二次會議決議：付審查，推朱委員佛定等十一委員為審查人，由楊委員家瑜召集。茲據審查報告稱，本案審查結果：

甲、關於「臺灣省林務機構改組要點」：

一、原案將現隸林產管理局之林政部分劃歸農林處，添設林務科一節，擬暫緩實施，所有林務行政事宜仍由林產管理局辦理，以一事權。關於造林、保林等主要業務計畫之決定及林班處分之核准由農林處另置審議委員會辦理。該會由有關機關首長及民意機關代表、林務專家為委員，其組織規程由農林處另擬呈核。

二、林產管理局掌理林務行政及省營伐木製材、木材配售及造林、保林、育林全部業務。其伐木事業區應按原來六大林場運輸線路重行區劃，事業區內林班一律不得開放予木商砍伐。

三、原案將現有山林管理所（臺北、羅東、新竹、臺中、埔里、臺南、嘉義、高雄、臺東、花蓮）十所，整併為七個林務所，改隸縣政府，掌理各該縣轄境內林務事宜，擬予照辦，惟整併後仍用山林管理所名稱，毋庸改稱林務所：

1. 臺北及羅東兩山林管理所歸併為臺北山林管理所，設在臺北山林管理所原址，並於礁溪、新店、三星、羅東、蘇澳、草山等六處各設工作站。

2. 臺中及埔里兩山林管理所歸併為臺中山林管理所，設在臺中山林管理所原址，並於豐原、水裡



坑、埔里、彰化、太平、雙冬、竹山等七處各設工作站。

3. 嘉義及臺南兩山林管理所歸併為臺南山林管理所，設在臺南山林管理所原址，並於嘉義、玉井、左鎮、社口、虎尾等五處各設工作站。

4. 高雄、新竹、花蓮及臺東等山林管理所不加裁併，仍各設原址。高雄山林管理所於旗山、六龜、潮州、恆春、岡山等五處，新竹山林管理所於大溪、竹東、南庄、大湖、三義、崎頂、草漯等七處，花蓮山林管理所於玉里、鳳林、壽豐等三處，臺東山林管理所於關山、知本、射鳥干、班鳩、新港、泰源等處各設工作站。

5. 臺北市、基隆市、新竹市、高雄市、彰化市、臺中市、屏東市、嘉義市、臺南市及澎湖縣等十縣市不設山林管理所，由各該縣市政府原有農林主管單位負責辦理管轄境內林務事宜，必要時得由農林處林產管理局派員協助。

四、原第一模範林場一部分交臺灣大學農學院接管，第二模範林場一部分交由臺灣省林業試驗所接管，第三模範林場交省立農學院接管，第四模範林場交臺北山林管理所接管。其劃分交接辦法由農林處林產管理局與接管機關協商辦理，在接管準備未完成前，仍分別由臺中及高雄兩山林管理所分別先行接管。

五、森林保護及取締工作，交各縣市政府警察機關負責實行，原有森林警察九十四名，根據警政一元化原則，交警務處統籌分發。關於保林問題，林產管理局有訓練、督導及指導之權，並為加強保林業務起見，凡有森林業務之鄉鎮公所得設置林務人員一至二人。

六、各山林管理所之裁併及改隸事宜，自本案核准之日起實行，其移交接收事務限一星期內完成，但裁併之山林管理所得各留用職員三至五人，辦理結束事宜，以一個月為限，其經費由農林處

林產管理局核給。

七、各山林管理所未裁併或改隸前，所有經費收支未了事務，均由農林處林產管理局清結。

八、林務支出及林產收入由省庫統收統支，力求收支平衡，其林產處分收入並應受財政廳監督考核，其收支劃分及監督考核辦法由財政廳會同農林處另定之。

乙、關於各林務機構之編制員額：農林處原擬數字似覺過於龐大，擬分別規定最高額，茲將所擬限額與農林處原擬數字列表如次：

單位名稱	農林處原擬數字	擬定最高限額	減少數	備註
林產管理局	四二一	二七〇	一四一	
山林管理所職員	九五五	五〇〇	四五五	包括七個山林管理所及四十個工作站之總員額
山林管理所工人	一六九〇	八〇〇	八九〇	內技工不得逾一六〇人（農林處原擬為技工一六九〇人）。

改組後，林產管理局及山林管理所之組織規程應交由農林處會同法制室，根據上項人員最高限額重行擬訂，另案呈核，並以儘量少用事務人員為原則。

林產管理局現轄六林場之編制，應由林產管理局根據業務需要，重行切實核訂，另案呈核，並以儘量少用事務人員為原則。

丙、「臺灣省森林用地租地造林辦法」草案，業經省府會議審查通過，並逕經農林部核示改正要點，由農林處遵照改正有案，似毋庸再行修改，擬照行政會議原決議案，先行公布實施。以上審查意見計共三點，謹請核議等情；敬請公決。



決議：照審查意見修正通過，(一)乙項員工編製表普通工人與技術工人之比例由主管機關按實際需要自行決定，(二)文字由祕書處加以整理。

批示：修正通過

(三)物資調節委員會業務實施辦法、物資調節委員會物價審議會組織規則暨物資調節委員會組織規程案。

據物資調節委員會五月十二日簽呈稱：「案奉鈞府卅八卯元府綜字第二一三八二號代電開：『三十八年四月九日節祕字第〇一〇八號簽呈悉，據該會重新擬定今後業務方針、經營要則，以及業務配合機構調整各項，請核示一節，原則照准，仍希速擬實施辦法呈核為要。』等因；奉此，遵經分別擬具如左：

- 一、業務實施辦法：遵照奉准經營要則擬定，如附件一、二。
- 二、組織規程：遵照奉准機構調整原則擬定，如附件三。
- 三、人事：遵照奉准原則，人事之任免均照一般公司之規定辦理，除各部門正副主管應呈請鈞府核委外，其餘擬請准予援照臺灣銀行及其他公營機關例，一律由委員會核定任免之。
- 四、會計與審計：遵照奉准原則，改用營業會計，所有營業收入及營業支出（包括一切費用）一律由委員會及監察人核定，預決算按臺灣銀行及其他公營事業機關例辦理，年終結算如有盈餘，除照規定提支各項費用及公積金外，其餘應照核定預算報繳。至於審計則遵照奉准原則，照一般公司例，由監察人負責辦理。

以上所擬是否可行？理合檢同附件三件，呈請鑒核示遵。」等情；到府。敬請公決。

決議：付審查，推全體委員為審查人，由朱委員佛定、嚴委員家淦召集，有關單位主管列席參加。

臺灣省物資調節委員會業務實施辦法草案

壹、總 則

一、本辦法依據省府參捌卯元府綜機字第二一三八二號代電之指示訂定之。

貳、輸入與輸出

二、本會應負責輸入本省需要之物資（包括原料），以求適當之供應，其經營方式如左：

（一）直接向國內採購輸入；

（二）委託國內外機關及信譽素著之公司行號代為訂購輸入；

（三）以輸出物資交換輸入物資；

（四）以原料委託廠商加工。

三、本會應負責輸出本省重要產品，以求貿易之出超與經濟之繁榮，其經營方式如左：

（一）直接向各生產單位收購成品，作有計畫之輸出；

（二）以聯營方式，聯合各生產單位或出口貿易單位，組織聯營機構，辦理輸出事宜；

（三）受生產單位之委託，代辦輸出事宜。

四、本會對於前二項輸出入業務，除直接辦理外，並得於國內外重要地區設置分支機構或指派代表辦理之，其未設機構或未派代表之地區，得委託信譽素著之公司行號代理之。

五、本會對輸出入連鎖制度，應儘量採用准許進口商行採辦與輸出物品等值之本省需要物資進口，或購運與輸入本省需要物資等值之本省特產出口。



叁、配 售

六、本會所掌握之物資（包括原料）應隨時配售，供應各方面需要，其配售方式如左：

（一）由會擬訂底價，公告標價，或議定價格，公告配售；

（二）由承購人自行報價，經本會核定後公告出售；

（三）遵照省府規定，限價定量配售。

以上（一）、（二）兩項之價格由本會物價審議會核定之，物價審議會之組織另定之。

七、本會得視事實需要，於省內各重要縣市設置門市部，所售物品價格應至少低於市價一成以上。

肆、物資管制

八、本省規定應行管制之物資，其輸出或輸入應先向本會申請，非經核准不得輸出或輸入。

九、本會辦理前條申請手續，應力求簡化，其辦法另定之。

伍、扶助生產

十、本省民營生產機構遇有資金週轉困難時，本會應依左列方法予以扶助：

（一）以成本酌加利潤收購生產品；

（二）定貨；

（三）委託代製。

陸、附 則

十一、本辦法自奉准日施行。

臺灣省物資調節委員會物價審議會組織規則草案

一、本規則依據「臺灣省物資調節委員會業務實施辦法」第五條第二項之規定訂定之。

二、物價審議會（以下簡稱本會）以左列人員組織之：

- (一) 物調會委員三人；
- (二) 閩臺區監察行署代表一人；
- (三) 省參議會代表一人。

三、本會職掌如左：

- (一) 標價之審訂事項；
- (二) 承購人報價之核定事項；
- (三) 配售物品售價之核定事項。

四、物調會各辦事處必要時亦得組設物價審議會，視各地情形，比照本規則各條之規定辦理之，其職掌與本會同。

五、本會暫定每日下午三時集會一次。

六、本會委員均為無給職，但對於監察行署及省參議會代表，物調會得酌行津貼交通費。

七、本規則自奉准日施行。

臺灣省物資調節委員會組織規程（註三）

第一條 臺灣省政府為調節物資供需，辦理輸出、輸入及供應等事宜，特設物資調節委員會（以下簡稱物調會），直隸省政府，其組織依本規程之所定。

第二條 物調會視業務需要，經呈准後得於國內外各重要城市商埠設立辦事處或代理處，其組織另定之。

第三條 物調會之資金定為臺幣伍佰億元，呈請省府分期撥給之。



第四條 物調會之業務如左：

一、輸出：

(一) 本省出產物品之輸出；

(二) 省府指定輸出物資之管制；

(三) 其他有關輸出事宜。

二、輸入：

(一) 本省需要物資之輸入；

(二) 政府機關或商民委託代辦物資之輸入；

(三) 省府指定輸入物資之管制；

(四) 其他有關輸入事宜。

三、交換：

(一) 本省與各省及各國物資之交換；

(二) 與商民物資之交換；

(三) 其他有關交換事宜。

四、供應：

(一) 公教人員配售物資之供應；

(二) 各機關學校需用物資之供應；

(三) 省內市場需要物資之供應；

(四) 其他有關供應事宜。

五、倉運：

(一) 本省所有物資之倉儲保管及運輸事宜；

(二) 政府機關或商民物資委託保管事宜；

(三) 本會主管倉庫之管理事宜；

(四) 其他有關倉運事宜。

第五條 物調會設委員會，對省府負責，由省府指派委員七至十一人組織之。

第六條 委員會設主任委員一人，常務委員二至三人，均由省府於委員中指定之。

第七條 委員會之職權如左：

一、業務計畫之審訂事項；

二、業務實施之監督及考核事項；

三、業務報告之審查事項；

四、預決算之審訂事項；

五、重大業務之審訂事項；

六、資金增減之審訂事項；

七、所屬機構設置或廢止之審訂事項；

八、各處室組部主管人員之任免事項；

九、對外重要契約之審訂事項；



十、各項規章之審訂事項；

十一、本規程所規定其他事項。

第八條 物調會設監察人三人，由省府指派之，其中並應請省參議會及監察院閩臺區監察行署各推薦一人。

第九條 監察人之職權如左：

一、關於業務之監察事項；

二、關於財物之調查及帳冊文件之稽核事項；

三、關於預決算之審查事項；

四、關於本規程規定其他事項。

第十條 物調會設總經理一人，由委員會聘任之，協理二至四人，由總經理提委員會同意聘任之，均報省府備案。

第十一條 物調會總經理秉承委員會意旨綜理全會業務，協理輔佐總經理分別辦理業務，總經理因故不能執行職務時，由總經理提請委員會指定協助〔理〕一人代理，並報省府備案。

第十二條 物調會處理業務得設立左列各室處部：

一、秘書室；

二、人事室；

三、稽核室；



四、研究室；

五、總務組；

六、財務處；

七、會計處；

八、國內部；

九、國外部；

十、供應部；

十一、倉運部。

第十三條 物調會設主任秘書一人，秘書三至五人，由總經理報請委員會派充之。

第十四條 物調會會計處設處長一人，依主計法令之規定報請核委，依法辦理主計業務，必要時得設副處長一員襄助之。

第十五條 物調會各處設處長、副處長各一人，各室設主任、副主任各一人，總務組設組長、副組長各一人，各部設經理一人，副經理一至二人，各課設主任一人，均由總經理報請委員會派充之。

第十六條 物調會設專門委員四至六人，專員八至十二人，研究員四至六人，業務員四十人至五十人，辦事員四十人至五十人，電務員二至三人，報務員二至四人，倉庫管理員十五至二十五人，雇員三十人至四十人，視業務需要分派各處室組部辦事，均由總經理報請委員會派充之。

第十七條 物調會視業務需要，得設各種委員會及其他附屬機構，其組織另定之。



第十八條 物調會業務會議每二週舉行一次，由左列人員組織之：

一、總經理、協理；

二、主任祕書；

三、各處室部主管人員；

四、總經理指定人員。

第十九條 物調會以每年一月至十二月為業務年度，每年度開始應編製開支預算及業務計畫，提請委員會通過，呈報省府核准。

第二十條 物調會以年度終了時為決算期，應於次年三月底以前造具左列書表，提經委員會通過監察人審定，呈請省府備案：

一、業務報告書；

二、資產負債表；

三、財產目錄表；

四、損益計算書；

五、盈餘分配表。

前項資產負債表及損益計算書應登載省府公報及物調會所在地核准報紙二家。

第二十一條 物調會於每屆決算，就純益項下提百分之三十為公積金，並經委員會決議，監察人同意，得酌提職員獎勵金，其數額應呈請省府核准。

第二十二條 物調會各項章程規則應依本規程之規定擬定，提經委員會核定，呈請省府備案。



第二十三條 本規程自公布之日施行。

#### 四、臺灣省糧食局肥料運銷處組織規程案。

糧食局五月二日簽呈稱：「案奉鈞府參捌卯齊府績乙字第二〇四一〇號代電內節開：「三、肥料運銷委員會撤銷後，運銷業務由糧食局設立肥料運銷處辦理；四、糧食局肥料運銷處之組織另行擬定呈核。」等因；奉此。理合擬具本局肥料運銷處組織規程草案，連同說明比較表，隨簽呈請鑒核。」等情；敬請公決。

決議：修正通過。「督導員改為五人，會計事務由局兼辦，不另設置會計人員，預算照編制修正，餘均照案通過。」

#### 臺灣省糧食局肥料運銷處組織規程草案（註四）

第一條 臺灣省糧食局為辦理化學肥料之運輸、配銷一切業務，特設肥料運銷處（以下簡稱本處）。

第二條 本處設主任一人，簡任，承糧食局局長之命，綜理處務，並指揮監督所屬職員。

第三條 本處設左列各組室，分掌各事項：

甲、第一組 掌理肥料分配之設計、調查及督導、稽核事項；

乙、第二組 掌理肥料之接收、儲運及發送事項；

丙、會計室 掌理會計、歲計事項。

第四條 本處設組長二人，秘書二人（內一人英文秘書），督導員八人，站主任二人，均薦任；組員二十五人，委任；雇員十八人。



第五條 本處設會計主任一人，薦任；會計佐理員四人，委任。

第六條 本處設人事管理員一人，委任。

第七條 本處各組得分股辦事，股置股長，由本處主任就組員中資歷較深者派兼之。

第八條 本處視事實需要，得商請有關機關調用各級工作人員，仍由原機關支領薪津，但因公旅費得向本處報支，必要時得酌給交通費。

第九條 本處職員之任用，除主計、人事人員另有規定外，委任職以上人員，由本處遴選，報請糧食局轉請省政府依法任用；雇員由本處僱用，並遞報備案。

第十條 本處於基隆、高雄兩地設站，其他交通要道設置倉庫，分別辦理肥料運輸、儲存等事宜。

第十一條 本處必需之經費作為運銷肥料管理費用，就肥料售價項下支給，並編具預算，呈報省政府核備。

第十二條 本處辦事細則另定之。

第十三條 本規程自呈奉核准公布之日施行。

### 說明書

一、肥料運銷處需用人儘量就肥料運銷委員會現有人員遴選留用，以資熟手。

二、肥委會原設有設計、儲運、財務、總務四組，今將財務、總務兩組裁撤，改設設計、儲運兩組，有關總務之庶務、出納、文書等事務指定人員辦理，由秘書指揮。

三、肥料分配之前，須派員調查，以作設計參考；分發以後，並須派員分赴各地指導施用及查核分配實況，故督導員須設八人。

四、組員以下人員及倉丁須留備船邊接收肥料及疏運、配發時派遣工作之用，員額係按實際必要擬定。

五、會計事務包括肥料成本帳款、換穀帳戶之登記、所有業務費支付及各站倉經費之審核，工作相當繁重，須設置會計專責辦理，至少須設五人。

六、倉庫現分布臺北、桃園、中壢、新竹、田中、臺南六處，如肥料輸入增加，現有倉庫不敷轉運、存儲，有增設必要。

七、原設計組一部分人員係請農林處派員調用，現仍擬照舊調兼，以資熟手。

八、肥料成本及本處開支原係向臺灣銀行透支應付，本處與臺灣銀行之財務關係至為密切，現財務部門業已裁撤，仍擬請臺灣銀行派員駐處辦理財務及出納事務。

批示：修正通過，但編制內督導員改為五員，會計由局兼辦，預算照編制修正。

員額比較表

肥料運銷委員會						肥料運銷處					
職稱	編制員額	現有員額	附註	職稱	員額	附註					
主任委員	一	一		主任	一						
總幹事	一	一					裁減				
專門委員	四	一	兼秘書				裁減				
祕書	二	一		祕書	二						
組長	四	三	兼任二	組長	二	兼任一	減二員				





原		俸給費用比較表									
每月薪給	職務加給	業務加給	合計	減二〇%弱							
員	共計	助理事員室	人事室主任								
若干人	一一四	三	一	六	一	二	二	七五	八	四	
二三	八〇	二	一	四	一	一	一	五三	七	三	
								兼任九	兼任一	兼任一	
			人事管理員	會計佐理員	會計主任		站主任	組員	督導員		
一八	五六		一	四	一		二	三五	八		
								兼任六	兼任一		
減五人	減二十四人	裁減				裁減		減一八員		裁減	
合計											

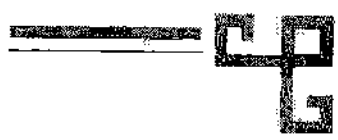

新

職員部份	司機公役倉丁部分	合計
三六、三〇〇、〇〇〇	一二、三三〇、〇〇〇	四八、六三〇、〇〇〇
〇〇	〇〇	〇〇
四、〇三一、〇〇〇		四、〇三一、〇〇〇
〇〇		〇〇
一三、四二四、一〇〇	三、六六七、五〇〇	一七、〇九一、六〇〇
〇〇	〇〇	〇〇
五三、七五六、一〇〇	一五、九九七、五〇〇	六九、七五二、六〇〇
〇〇	〇〇	〇〇
兼任人員十三人，不在肥委會支薪，又未核定薪額人員五人，不計在內。 司機五人、公役二十七人、倉丁二十一人		

職員部份	職員別級別	主任簡五	組長薦一	祕書薦五	督導員平六均	站主任薦六	會計主薦一	人事管委一	組員平四均
人數	一	二	二	二	八	二	一	一	三五
每月薪給	六〇〇、〇〇〇	一、一二〇、〇〇〇	一、〇四〇、〇〇〇	四、〇八〇、〇〇〇	一、〇二〇、〇〇〇	〇〇	五六〇、〇〇〇	四六〇、〇〇〇	一五、〇五〇、〇〇〇
職務加給	五〇%	三〇%	三〇%	二〇%	二〇%	二〇%	三〇%	二〇%	〇〇
合計	九〇〇、〇〇〇	一、四五六、〇〇〇	一、三五二、〇〇〇	四、八九六、〇〇〇	一、二二四、〇〇〇	〇〇	七二八、〇〇〇	五五二、〇〇〇	一五、〇五〇、〇〇〇
計	〇〇	〇〇	〇〇	〇〇	〇〇	〇〇	〇〇	〇〇	〇〇





司機公役倉丁部份													會計佐 理員委四	雇員	合計
司機	司機	司機	傳達	公役一等	公役二等	公役三等	公役四等	公役五等	公役六等	倉丁一等	倉丁二等	倉丁三等	倉丁四等		
一二〇	一〇〇	九〇	二	四	一	二	一	一	一	十	二	八	一	四	七四
八二〇、〇〇〇	七八〇、〇〇〇	三八〇、〇〇〇	四〇〇、〇〇〇	八〇〇、〇〇〇	一九五、〇〇〇	三八〇、〇〇〇	一八五、〇〇〇	一八〇、〇〇〇	一七五、〇〇〇	二、〇〇〇、〇〇〇	一九五、〇〇〇	一、五二〇、〇〇〇	一八五、〇〇〇	一、七二〇、〇〇〇	三二、一三〇、〇〇〇
〇〇	〇〇	〇〇	〇〇	〇〇	〇〇	〇〇	〇〇	〇〇	〇〇	〇〇	〇〇	〇〇	〇〇	〇〇	〇〇
															二、二二八、〇〇〇
														〇〇	〇〇
八二〇、〇〇〇	七八〇、〇〇〇	三八〇、〇〇〇	四〇〇、〇〇〇	八〇〇、〇〇〇	一九五、〇〇〇	三八〇、〇〇〇	一八五、〇〇〇	一八〇、〇〇〇	一七五、〇〇〇	二、〇〇〇、〇〇〇	一九五、〇〇〇	一、五二〇、〇〇〇	一八五、〇〇〇	一、七二〇、〇〇〇	三四、三五八、〇〇〇
〇〇	〇〇	〇〇	〇〇	〇〇	〇〇	〇〇	〇〇	〇〇	〇〇	〇〇	〇〇	〇〇	〇〇	〇〇	〇〇

倉 丁 六 等	合 計 倉 公 司 丁 役 機	總 計
一	一四五	
一七五、〇〇〇	八、三七〇、〇〇〇	四〇、五〇〇、〇〇〇
〇〇	〇〇	
		二、二二八、〇〇〇
一七五、〇〇〇	八、三七〇、〇〇〇	四二、七三八、〇〇〇
〇〇	〇〇	

較原減四〇%弱

(五)港務應併入所在地縣市政府辦理，無須專設機構，以節省經費，統一事權案。

本年度省行政會議第二五五號討論事項「港務應併入所在地縣市政府辦理，無須專設機構，以節省經費、統一事權」一案，經批交朱委員文伯等研討在案。茲據祕書處案呈朱委員文伯、馬委員壽華函稱：本案經於四月二十七日由文伯等邀集交通處陳處長清文暨基隆港務局徐局長人壽（註五），加以研討，結果認為「港務局仍有專設必要，未便由所在地縣市政府合併辦理」，其理由如下：

一、港務原為國際性交通事業之一種，與地方行政不同，國內各重要港灣之工程或管理機構多有直隸中央者，尤其全國航政業務依現行法令，均由中央所轄之航政局辦理，本省基隆、高雄兩港務局隸屬於省政府交通處，兼辦港務及航政業務，應視為本省受中央委託，專設機構為之管理，倘或隸屬於縣市政府，則顯與全國交通事業系統有較大之歧異，即就本省全般交通行政而言，如港務無專設機構，則管理上亦至感困難。

二、現基隆、高雄港務局除管理基、高兩港業務外，另尚管理規定區域內沿海各縣市轄境大小



港灣，如一一改由縣、市政府管理，則各該縣市政府內均須分別設立港務機構，反使機構增加，系統複雜，且一般小港收入不能自給，反須由縣市政府另籌經費，增加支出。

三、築港工程甚為艱鉅，需費亦大，即以濬港需用挖泥船之經費一項而言，數額已極可觀，以全部港工捐撥抵，仍不敷用，省府對此尚感無法全部負擔，決非縣市政府所能解決。

四、港務專門人才羅致不易，由縣市政府管理，將更感困難。

五、目前港務局之收入可別為航政規費、港工捐暨其他港灣業務收入三類，其性質如次：

(1) 航政規費：依照中央規定，此項規費統應解繳國庫，不能坐支，更不能撥作地方行政經費。

(2) 港工捐：既非中央稅，亦非地方稅，甚且與稅收性質不同，此項收入應確用「以港養港」，達成建設現代化港灣之目的，未便撥充地方行政經費。

(3) 其他港灣業務收入：係因使用港灣設備所收之代價（如船舶繫泊時之使用碼頭浮筒等），用以建設與養護各項港灣設備，現因體念地方財政困難，已由省府核准在碼頭浮筒費內加徵五成，撥充地方建設經費。

六、日治時代基隆、高雄分設港務局，直屬總督府，受交通局指揮監督，雖曾有一度時期基隆港務局長兼任基隆市長，然市府與港務局仍截然兩個機構，彼此職權互不相涉，光復以來港務局與市政府分工合作，亦無任何困難，自無改制之必要，

基上各項，本案似可予以保留，如果基隆、高雄兩市政府財政實有困難，似可專案報由省政府視實際需要另籌抵補。是否有當？特檢同原件，即希轉呈裁核。」等由；謹提請公決。

決議：照審查意見通過（不必併入）。

(六)臺北縣三十七年度地方總預算第六次追加減預算案。

財政廳、會計處五月五日簽呈稱：「奉交下臺北縣三十七年度地方總預算第六次追加減預算書，業經依照規定予以審核，計歲入出擬各准追加三、五二五、三九〇、〇六八元（內縣部分二、七四四、四九六、七七〇元，鄉部分七八〇、八九三、二九八元）。理合擬具該縣三十七年度第六次（依本府核定次序）追加減預算核定本及說明各一份，簽請察核提會議決交辦。」等情；到府。謹提請公決。

決議：通過。

臺灣省臺北縣三十七年度第六次追加（減）預算核定本（略）

臺灣省臺北縣三十七年度第六次追加（減）預算說明書（略）

(七)花蓮縣三十七年度地方歲入出總預算第八次追加預算案。

財政廳、會計處四月二十八日簽呈稱：「奉交下花蓮縣三十七年度地方歲入出總預算第九次追加預算，經核尚合，計歲入出擬各准追加三五〇、一〇六、九〇〇元（縣二〇一、八九二、七七九元，鄉一四八、二一四、一二一元）。理合擬具該縣三十七年度第八次（依本府核定次序）追加預算核定本，簽請察核，提會議決交辦。」等情。到府。謹提請公決。

決議：通過。

臺灣省花蓮縣三十七年度第八次追加（減）預算核定本（略）



## 臨時討論事項

### (一)調整公教人員待遇案。

財政廳、祕書處、會計處、人事處五月十一日簽呈稱：查物價高漲，公教人員生活艱苦，對於公教人員待遇似應即行調整，經斟酌實際情形，擬定調整辦法，簽請核示。等情；謹請公決。

決議：通過。

批示：增加待遇經費來源：糖。

### 調整辦法

一、依據統計處編制公務員生活費總指數，本年四月下旬生活費總指數三八九八〇，比較二月份一四四〇二，增加百分之一百七十一，故擬自五月份起：

1. 職員：雇員七級（五十元薪），待遇定為八十萬元，特、簡、薦、委等級照文官官等官俸表規定，每級等差為貳萬元，在雇員七級以下薪者（例如鐵路局職員有支薪在雇員七級以下者）照八十萬元，每級減少貳萬元。

2. 公役：公役分八級，最低待遇定為五十三萬元，最高六十萬元，每級等差為壹萬元。

二、四月份已奉諭加借半個月薪津，各機關因員工生活困難，即作為四月份加薪半個月，免予扣回。

三、待遇調整後，省屬人員今年度共增加支出一千七百五十五億元，由省庫負擔，縣市屬人員共增加二千六百八十一億元，擬參照上次辦法，由省庫分別補助，均另案籌擬呈核。

本省公務人員待遇案（五月份起）

等	級	現	在	待	遇	數	擬	調	整	待	遇	數
特	任				六五〇、〇〇〇					一、五〇〇、〇〇〇		
簡	一				六四〇、〇〇〇					一、四八〇、〇〇〇		
簡	二				六三〇、〇〇〇					一、四六〇、〇〇〇		
簡	三				六二〇、〇〇〇					一、四四〇、〇〇〇		
簡	四				六一〇、〇〇〇					一、四二〇、〇〇〇		
簡	五				六〇〇、〇〇〇					一、四〇〇、〇〇〇		
簡	六				五九〇、〇〇〇					一、三八〇、〇〇〇		
簡	七				五八〇、〇〇〇					一、三六〇、〇〇〇		
簡	八				五七〇、〇〇〇					一、三四〇、〇〇〇		
薦	一				五六〇、〇〇〇					一、三二〇、〇〇〇		
薦	二				五五〇、〇〇〇					一、三〇〇、〇〇〇		
薦	三				五四〇、〇〇〇					一、二八〇、〇〇〇		
薦	四				五三〇、〇〇〇					一、二六〇、〇〇〇		
薦	五				五二〇、〇〇〇					一、二四〇、〇〇〇		
薦	六				五一〇、〇〇〇					一、二二〇、〇〇〇		
薦	七				五〇〇、〇〇〇					一、二〇〇、〇〇〇		
薦	八				四九〇、〇〇〇					一、一八〇、〇〇〇		





雇委	雇委	雇委	委	委	委	委	委	委	委	委	委	委薦	委薦	薦	薦
十	十	十										十	十		
三三	二二	一一	十	九	八	七	六	五	四	三	二二	一一	十	九	
三四〇、〇〇〇	三五〇、〇〇〇	三六〇、〇〇〇	三七〇、〇〇〇	三八〇、〇〇〇	三九〇、〇〇〇	四〇〇、〇〇〇	四一〇、〇〇〇	四二〇、〇〇〇	四三〇、〇〇〇	四四〇、〇〇〇	四五〇、〇〇〇	四六〇、〇〇〇	四七〇、〇〇〇	四八〇、〇〇〇	
八八〇、〇〇〇	九〇〇、〇〇〇	九二〇、〇〇〇	九四〇、〇〇〇	九六〇、〇〇〇	九八〇、〇〇〇	一、〇〇〇、〇〇〇	一、〇二〇、〇〇〇	一、〇四〇、〇〇〇	一、〇六〇、〇〇〇	一、〇八〇、〇〇〇	一、一〇〇、〇〇〇	一、一二〇、〇〇〇	一、一四〇、〇〇〇	一、一六〇、〇〇〇	



各普通公務機關公役待遇案(五月份起)

雇	雇委	雇委	雇委
	十	十	十
七	六六	五五	四四
三〇〇、〇〇〇	三一〇、〇〇〇	三二〇、〇〇〇	三三〇、〇〇〇
八〇〇、〇〇〇	八二〇、〇〇〇	八四〇、〇〇〇	八六〇、〇〇〇

省屬及縣市各機關薪津數額

一、照二月份待遇調整數：

八等	七等	六等	五等	四等	三等	二等	一等	等	級	現	在	待	現	遇	數	擬	調	整	待	遇	數
一六五、〇〇〇	一七〇、〇〇〇	一七五、〇〇〇	一八〇、〇〇〇	一八五、〇〇〇	一九〇、〇〇〇	一九五、〇〇〇	二〇〇、〇〇〇														
五三〇、〇〇〇	五四〇、〇〇〇	五五〇、〇〇〇	五六〇、〇〇〇	五七〇、〇〇〇	五八〇、〇〇〇	五九〇、〇〇〇	六〇〇、〇〇〇														



省屬各機關每月薪津支出共約一百五十億元（省庫另外補助縣市九十七億元不在內）。  
縣市各機關每月薪津支出共約二百一十億元（內中省庫補助占九十七億元）。

二、照所擬五月份調整數：

省屬各機關每月約另增加二百十億，自五至十二月，共增一千六百八十億元。  
縣市各機關每月約另增加三百二十二億，自五至十二月共增二千五百七十六億元。

三、照所擬四月份加發半個月數：

省屬各機關增發七十五億元，縣市各機關增發一百零五億元。

(二)大學及專科教授等研究補助費案。

祕書處、財政廳、教育廳五月十日簽呈稱：本案前奉指示，並經職等研商擬定調整辦法，簽請核示。等情；敬請公決。

決議：修正通過。

調整辦法如次

一、公教人員之待遇應先有整個之調整。

二、整個調整以後對於教員方面之職務加給：

甲、專科以上學校任教人員職務加給調整，如下表：

職別	大學校長兼教授	院長處長系主任兼教授	教授	副教授	副教授	講師	師助	教
----	---------	------------	----	-----	-----	----	----	---

現在 職務加給	擬 調整	現在 職務加給	擬 調整	現在 職務加給	擬 調整	現在 職務加給	擬 調整
六〇	六〇	五〇	五五	四〇	五〇	三〇	四〇
五〇	五五	四〇	四五	三〇	四〇	二〇	三〇
四〇	四五	三〇	四〇	二〇	三〇	一〇	二〇
三〇	四〇	二〇	三〇	一〇	二〇	〇	一〇
二〇	三〇	一〇	二〇	〇	一〇	〇	〇

按中央規定，專科以上學校任教人員學術研究補助費即相當於公務員之特別辦公費，不得兼領，本省仍用職務加給制，不再增設學術研究補助費項目。

乙、中等學校任教人員職務加給調整，如下表：

職 別	現在職務加給	擬調整職務加給	職 別	現在職務加給	擬調整職務加給
完全中等學校校長	四〇	四〇	初級中等學校校長	二〇	三〇
科處級主任	二〇	三〇	教 員	一〇	二〇

以往教師進修費一律改為職務加給。

三、關於福利基金一項，因專科以上學校已訂有實物配售辦法，暫從緩議。

四、國民學校教員薪金統由縣市政府撥發，目前常有拖欠情形，整個調整以後，應責成主管必須按時發放。

批示：除薪水照全省待遇調整外，校長職務加給百分之十五，所有教員准加百分之十。

(三) 公教人員實物配售辦法案。

本案前經報告本府委員會第九十六次會議，決定：照原審查意見修正，由財政廳、糧食局、物



調會再行研究呈核。茲據簽稱：「奉交下公務人員實物配售辦法，飭研究呈府核定等因。遵經研究意見如左：

一、實物配售擬自五月份起，先由專科以上學校試辦。

二、同時由各機關學校積極準備，並由物調會、糧食局充分購儲應需物資，以便逐漸擴充配售範圍。

三、在配售尚未普遍實行前，政府貼補擬暫緩實行，故原辦法第六條「在個人應得之薪金內扣繳價款，其應扣之總價如超過其應得薪金百分之七十時，其超過部分得予減扣，分由各級政府另籌貼補。」等字擬刪。

四、食米配售價格擬照下列標準計算：

(一)每員役配售數量在三十公斤（五十臺斤）以內者，統按原有配售公教員役食米價格，糙米每公  
斤六七〇元（每臺斤四〇二元）計算。

(二)配售數量超出三十公斤部分，依照左列分區計算之：

A、西部地區——一律按照配售月份前月下旬，該地區平均市價計算。

B、東部地區——一律按照配售月份前月下旬，該地區平均市價計算。

C、澎湖地區——按照西部地區配售價加附由高雄至澎湖地區所需運雜費計算。

等情；到府。謹請公決。

決議：修正通過

## 會議指示：

通過調整軍公教人員待遇等案，並指示出席全體人員，務須厲行節約，身體力行，並通令全省

各機關以後不得再舉行各種紀念會，以免多所靡費，對於街頭銀元販，應予以嚴厲取締，如發現匪謀嫌疑，並予以重懲，捉拿之後予以遊街後槍決。（臺政紀要）

### 註解

註一：陳宣耿，此時任交通部專門委員。

註二：民國三十七年監察院設立監察委員行署，臺灣屬於閩臺區。

註三：「臺灣省物資調節委員會組織規程」二十條條文於三十八年五月三十日由臺灣省政府公布施行。見《臺灣省政府公報》，夏字第五十一期（民國三十八年六月二日），頁六二六—六二七。

註四：「臺灣省糧食局肥料運銷處組織規程」於二十八年六月十四日由臺灣省政府公布施行，見臺灣省政府祕書處編：《臺灣省政府公報》，夏字第六十一期（三十八年六月十五日），頁七五四。

註五：徐人壽，浙江吳興人。美國麻省理工學院畢業。民國三十七年三月至五十二年十一月間任基隆港務局長。



# 臺灣省政府委員會第九十九次會議紀錄

時間：三十八年五月二十日上午九時

地點：省府四樓會議室

出席：劉兼善 南志信 朱文伯 陳啟清 朱佛定 游彌堅 杜聰明 馬壽華 陳雪屏 楊家瑜

李翼中 嚴家淦（丘斌存代）

列席：李萬居 吳錫澤 王肇嘉 蔡玄甫 劉慕曾 陳建中 李植泉 葛之覃 顏春輝 趙志珪

張國鍵 徐慶鐘 浦薛鳳 陳清文

主席：陳誠

紀錄：荊德明 沈維甫

## 報告事項

(一) 祕書處印刷廠三至六月份經臨費追加預算准在本年度省第二預備金項下開支，報請公鑒案。

## 討論事項

- (一) 屏東市參議會建議設立特種酒家審查報告案。
- (二) 發展幼稚教育及培養幼稚教育師資審查報告案。
- (三) 修訂本省魚市場管理規則，並廢止現行臺灣省魚市場管理規則審查報告案。
- (四) 臺北市三十八年度地方總預算第一次追加預算案。
- (五) 臺中市三十七年度地方總預算第六次追加減預算案。



## 任免事項

(一)基隆市長鄧伯粹另有任用免職，遺缺經派謝貫一代理，報請追認案。

## 臨時討論事項

(一)物資調節委員會業務實施辦法草案、配售物資價格審議委員會組織規程草案、物資調節委員會組織規程修正草案等案審查報告案。

## 報告事項

(一)祕書處印刷廠本年三至六月份經臨費追加預算准在本年度省第二預備金項下開支，報請公鑒案。(已報告)

財政廳、會計處五月十一日簽呈稱：「查祕書處印刷廠簽請編列本年度三至六月份（籌備試辦期間）經費及開辦費一案，經奉批准，列一九六、六五三、八五〇元，款在本年度省第二預備金項下開支等因。茲擬將該款追加於本年度省總預算歲出臨時門第二款第一項第四目「祕書處臨時費」科目項下。理合簽請察核報會。」等情；到府。謹報請公鑒。

## 討論事項

(一)屏東市參議會建議設立特種酒家審查報告案。

本案經本府委員會第九十七次會議決議：付審查，推李委員翼中、陳委員雪屏、朱委員文伯、



杜委員聰明及警務處王處長（成章）、衛生處顏處長（春輝）為審查人，由李委員召集。茲據審查報告稱：「案經本（五）月十日舉行審查會議，擬定原則如下：一、地方民意機關對特種酒家之設立，如認為有必要時，得由各縣市政府酌查地方實際情形，予以設立；二、辦理特種酒家，不得與現行法規有所牴觸；三、設立特種酒家之縣市應由各該市府指定設立地區及酌定人數，以期嚴密管理；四、本案之主管機關為警務處；五、設立特種酒家之縣市應由各該縣市府擬具實施辦法，呈准警務處，會同衛生處核備後施行。以上審查結果是否有當？理合報請鑒核。」等語；謹提請公決。

決議：保留。

## （二）發展幼稚教育及培養幼稚教育師資審查報告案。

本案經本府委員會第九十七次會議決議：付審查，教育廳陳廳長（雪屏）、財政廳嚴廳長（家淦）、朱委員文伯、游委員彌堅暨杜委員聰明為審查人，由陳廳長召集。茲據審查報告稱：「案經五月十二日下午四時在本廳召開審查會，僉以本省省庫支絀，目前應先集中財力，發展國民教育。對幼稚教育之設施方面，除各縣市現有設立之幼稚園（班）仍予繼續維持外，本案所提各點擬暫緩議。如何？仍請公決。」等語；謹提請公決。

決議：照審查意見通過。

## （三）修訂本省魚市場管理規則，並廢止現行臺灣省魚市場管理規則審查報告案。

本案前經本府委員會第九十四次會議決議：付審查，推嚴委員家淦、楊委員家瑜、游委員彌堅、李委員翼中、朱委員文伯等為審查人，由嚴委員召集。茲據審查報告稱：「本案審查結果，除

原草案第九條、第十二條、第十三條、第十六條、第十七條、第十八條、第二十條等七條刪除外，其餘各條均予分別修正。茲檢同臺灣省魚市場管理規則審查修正本一份，送請提會公決。」等語；謹提請公決。

決議：照審查意見通過。

臺灣省魚市場管理規則 (三十五年十一月二十一日前行政長官公署公布)

農林處擬訂條文

第一條：臺灣省政府（以下簡稱本府）為管理各縣市魚市場，以調節水產品之產銷，平準市價起見，特訂本規則。

第二條：本規則所稱魚市場，係指設立場所供販賣或儲存膳食之魚貝介類而言。

第三條：凡魚貝介類之第一次交易均應在魚市場為之。

第四條：本省各縣市魚市場，其經營方式，按生產地或消費地，依左列各款之規定分別辦理之：

一、生產地魚市場：由當地漁業生產合作社經營。

審查修正條文

第一條：（照原條文）。

第二條：（照原條文）。

第三條：（照原條文）。

第四條：（照原條文）。

一、照原條文。



二、消費鄉鎮（包括縣轄市）魚市場：由縣業生產合作社聯合社經營或由縣業生產合作社及當地漁業從業人（以漁業或漁商為主業者，以下同）組織公司經營，其資金中，縣漁業生產合作社聯合社得占百分之五十以上。

三、消費市（除縣轄市）魚市場：由省漁業生產合作社聯合社經營或由省漁業生產合作社聯合社及當地漁業從業人組織公司經營，其資金中，省漁業生產合作社聯合社得占百分之三十以上。

前項第二款及第三款省或縣漁業生產合作社及當地漁業從業人組織之公司，如將來漁業從業人因死亡或喪失資格或其他因退股時，其股份由省或縣漁業生產合作社繼承之，不得轉讓他人。

二、本款「得占百分之五十以上」句修改為「應占百分之三十以上」，餘照原文。

三、本款「得占百分之三十以上」句修改為「應占百分之三十以上」，餘照原文。

本項末段「其股份由省或縣漁業生產合作社繼承之，不得轉讓他人」句修改為「其股份由漁業生產者承購之」，餘照原文。

第五條：

凡設立魚市場者，應將發起人之姓名、年籍、職業及從事漁業年限連同設立計畫書呈送該管縣市政府轉送本府農林處（以下簡稱農林處）核准後方得依法組織。

第六條：

魚市場組織成立後，應由負責人填具營業聲請書（格式另定），並附送左列各款文件、圖冊連同證書費壹萬元，呈送該管縣市政府轉報農林處核發營業證：

- 一、魚市場之平面圖；
- 二、魚市場組織章程及登記證抄本；
- 三、社員或股東名冊；
- 四、理事、監事或董事監察人之姓名、年籍、職業及住址清冊；
- 五、經理及拍賣人之姓名、年籍、履歷及住址清冊；
- 六、魚市場之管理規程；

第五條：本條末段「呈送該管縣市政府轉

送本府農林處（以下簡稱農林處）核准後方得依法組織」句修改為「呈送該管縣市政府轉呈本府核准後方得依法組織」，餘照原文。

第六條：本條第一項末段「連同證書費壹萬元呈送該管縣市政府，轉報農林處核發營業證」句修改為「連同證書費（數額另定）呈送該管縣市政府轉報本府核發營業證」，餘照原文。



七、魚市場之業務計畫及概算書；  
八、魚市場之設備計畫及圖樣。

前項營業證有效期間定為三年，期滿後應重行領證，照納證書費。

第七條：魚市場之拍賣人由參加該場之漁業生產者薦用。

第八條：本規則施行前，各縣市已經營業務之魚市場，均應於本規則施行後二個月內，依本規則第四條至第六條之規定，重行聲請領證。

第九條：凡經營魚市場業務者，均應自行經營，不得委託他人代營。

第十條：凡充任魚市場業務者之理事主席、常務理事、監事主席或董事長、常務監察人及其他僱傭人員不得兼營魚類承銷業務。

第十一條：凡已經領證之魚市場如有變更本規則第六條任何一款或數款之事項時，應即呈報該管縣市政府轉呈農林處核備，但代表人或場名變更時，應重行領證照，照納證書費。

第七條：魚市場之拍賣人由參加該場之漁業生產合作社或聯合社薦用。

第八條：本條「二個月內」句修改為「兩個月內」，餘照原文。

（原第九條刪）。

第九條：原第十條改為第九條，照原文。

第十條：原第十一條改為第十條，內「轉呈農林處核備」句修改為「轉呈本府核備」，餘照原文。

第十二條：

魚市場營業證如有損壞遺失時，應即呈報該管縣市政府轉呈農林處換發或補發，每張應仍照繳證書費，損壞者應將舊證繳還，遺失者應登報聲明作廢。

（原第十二條刪）。

第十三條：

魚市場遇有左列情形之時，應速呈報該管縣市政府轉報農林處備案：

（原第十三條刪）。

一、開始業務時；

二、臨時休業時；

三、停止或禁止交易時。

第十四條：

魚市場應於每月十日前將上月份左列各款報表填造五份，呈報該管縣市政府一份，抽存四份，轉送農林處核備：

一、水產品供銷月報表；

二、營業收支月報表。

第十一條：魚市場應於每月十日前將上月

份水產品供銷月報表及營業收支月報表各填造五份，呈報該管縣市政府一份，抽存四份，轉送本府核備。



第十五條：

凡在魚市場交易魚貝介類之貨主，魚市場得按其所售魚貝介類總值，抽收手續費及代政府扣繳管理費各百分之二，手續費應撥十分之一為本省漁業建設費，管理費扣繳手續費另定之。

前項手續費如認有提高抽收之必要時，應報經該管縣市政府轉報本府核准後行之。

第十六條：

魚市場管理費應由各縣市政府編入各該縣市總預算內統收統支，以用於漁業建設及舉辦漁民福利事業為原則。

第十七條：

魚市場遵於每月十日，前將上月份之漁業建設費列表呈報農林處及省漁會聯合會核備，並將款繳由當地臺灣省合作金庫支庫轉繳臺灣省合作金庫，由省漁會聯合會設立專戶存儲。

第十二條：

凡在魚市場交易魚貝介類之貨主，魚市場得按其所售魚貝介類總值抽收手續費，最高不得超過百分之二，另代魚市場所有權人扣收使用費，最高不得超過百分之三十。

前項手續費及使用費由縣市政府參酌實際情形及市場建築設備擬定扣收標準，提請民意機關審議通過後實施，一面遞報本府備查。

（原第十六條刪）。

（原第十七條刪）。

前項漁業建設費以用於本省漁業建設及舉辦漁民福利事項為限，不得移作他用，由農林處會同有關漁業生產機關組織管理委員會負責保管，並決定事業計畫，交由省漁會聯合會統籌辦理。

第十八條：

省漁會聯合會應於每月十日前將上月份漁業建設費收支月報表暨漁業建設及漁民福利事業辦理情形列表呈報農林處查核。

第十九條：

本府為平準市價，調節產銷，對於魚市場之業務得發布必要之命令或必要之處分。

第二十條：

農林處或當地縣市政府為保護魚市場之正常發展，得隨時派員檢查魚市場營業帳簿、資產及業務狀況，並於必要時得派員駐場指導，駐場指導事項及時間另以命令定之。

（原第十八條刪）。

第十三條：原第十九條改為第十三條，照

原文。

（原第二十條刪）。



第二十一條：魚市場違反本規則第九條至第十五條及第

十七條之規定，或不接受政府指導時，農林處得斟酌情形，對其各級負責人勒令其退股或撤換。

第二十二條：凡違反本規定第三條之規定或在魚市場場

外為類似魚市場交易行為時，應由當地縣市政府勒令進場交易。

第二十三條：魚市場營業規程準則由農林處定之。

第二十四條：本規則所規定各項書表，其格式另定之。

第二十五條：本規則自公布之日施行。

第十四條：魚市場違反本規則第九條至第

十二條之規定，或不接受政府指導時，農林處或縣市政府應斟酌情形，對其各級負責人勒令其退股或撤換，

第十五條：凡違反本規則第三條之規定或

在魚市場場外為類似魚市場交易行為時，依違警罰法處罰。

第十六條：魚市場營業規程準則另定之。

第十七條：原第二十四條改為第十七條，

照原文。

第十八條：原第二十五條改為第十八條，

照原文。

#### (四)臺北市三十八年度地方總預算第一次追加預算案。

財政廳、會計處五月十二日簽呈稱：「奉交下臺北市三十八年度地方總預算第一次追加預算書，業經依照規定予以審核，計歲入出擬各准追加一二、〇〇〇、八一五、三七一元。理合擬具

該市三十八年度第一次（依本府核定次序）追加預算核定本及說明各乙份，簽請察核提會議決交辦。」等情；到府。謹提請公決。

決議：通過。

臺北市三十八年度地方歲入出第一次追加預算核定本（略）

臺北市三十八年度地方歲入出第一次追加預算說明書（略）

#### （五）臺中縣三十七年度地方總預算第六次追加減預算案。

財政廳、會計處簽呈稱：「奉交下臺中縣三十七年度地方總預算第六、七次追加預算書，業經依照規定予以合併審核，計歲入出擬各准追加四、二五七、八四一、五五九元（縣部分三、一二二、六〇三、〇六八元，鄉部分一、一三五、二三八、四九一元）。理合擬具該縣三十七年度第六次（依本府核定次序）追加預算核定本及說明各一份，簽請察核提會議決交辦。」等情；到府。謹提請公決。

決議：通過。

臺灣省臺中縣三十七年度第六次追加（減）預算核定本（略）

臺灣省臺中縣三十七年度第六次追加減預算說明書（略）

### 任免事項

（一）基隆市市長鄧伯粹（註一）另有任用，免職，遺缺經派謝貫一代理，報請追認案。



謝貫一，四十八歲，湖南新化人。美國米西干（密西根）大學市政碩士，曾任首部警察廳科長、警察局局長、大學講師、教授，軍委會委員長行營組長，貴州省第六區行政督察專員兼保安司令，中央設計局設計委員，行政院輸出入管理委員會顧問兼處長。

決議：追認。

### 臨時討論事項

（一）物資調節委員會業務實施辦法草案、配售物資價格審議委員會組織規程草案、物資調節委員會組織規程修正草案等案審查報告案。

決議：照審查意見通過。

### 註解

註一：鄧伯粹，湖南臨澧人，日本東京帝國大學經濟學部畢業，民國三十七年九月出任基隆市長，三十八年六月卸任。

# 臺灣省政府委員會第一〇〇次會議紀錄

時間：三十八年五月二十七日上午九時

地點：省府四樓會議室

出席：嚴家淦 南志信 游彌堅 陳啟清 陳雪屏 朱文伯 朱佛定 楊家瑜（萬斯選代）（註一）

馬壽華 劉兼善 杜聰明 李連春 李翼中

列席：葛之覃 浦薛鳳 李萬居 王肇嘉 李順卿 陳建中 張國鍵 劉慕曾 李植泉 蔡玄甫

陳清文 趙志珪 徐慶鐘 顏春輝 王成章 吳錫澤

主席：陳 誠（朱佛定代）

紀錄：荊德明 沈維甫

## 報告事項

- (一) 民防司令部本年度官兵夏服費追加預算科目，報請公鑒案。
- (二) 新竹地方法院故院長歐陽季瀚家屬生活費用二億元准在本年度省第二預備金項下開支，報請公鑒案。

## 討論事項

- (一) 本省三十八年度國有林砍伐預定案。
- (二) 臺灣省三十八年度民營企業貸款實施辦法案。
- (三) 臺灣省日月潭管理局組織規程草案及大屯山區應否改設管理局，請公決案。
- (四) 臺灣省家畜傳染病預防規則、施行細則、施行須知等三種法規，提請公決案。





- (五) 高雄市三十七年度地方總預算第四次追加減預算案。
- (六) 彰化市三十八年度地方總預算第一次追加預算案。

## 報告事項

### (一) 民防司令部本年度官兵夏服費追加預算科目，報請公鑒案。（已報告）

財政廳、會計處簽呈稱：「查民防司令部請撥本年度官兵夏季服裝服裝製作費一案，經簽奉鈞批，准支一二六、九二七、〇〇〇元款，在本年度省第二預備金項下動支等因。該款謹擬追加於三十八年度省總預算歲出臨時門第十二款第二項增列第四目「民防司令部」科目項下，理合簽請鑒核報會。」等情；到府。謹報請公鑒。

### (二) 新竹地方法院故院長歐陽季瀚家屬生活費用二億元准在本年度省第二預備金項下開支，報請公鑒案。（已報告）

財政部、會計處簽呈稱：「奉條諭：新竹法院院長歐陽季瀚（註二）先生公正清廉，積勞病故，身後蕭條，由本府代表全省民眾捐助臺幣二億元，作為歐陽先生家屬生活費用等因。該款除先以墊付款簽撥秘書處領轉外，謹擬由本年度省第二預備金項下開支，並追加同年度省總預算歲出臨時門第二款第一項第四目「秘書處臨時費」科目項下。當否？理合檢同原案，簽請察核報會。」等情；到府。謹報請公鑒。

## 討論事項

### (一) 本省三十八年度國有林砍伐預定案。

農林處參捌卯梗農機字第(〇三五)號報告稱：「查本省三十八年度國有林砍伐預定案，業經飭據林產管理局通令各山林管理所依照施業案分別編造，彙呈到處。茲經本處審核修正完竣，理合檢同本預定案總、分表一份，簽請鑒核備案。」等情；到府。謹提請公決。

決議：付審查，推朱委員「文伯」、游委員「彌堅」、馬委員「壽華」、南委員「志信」、建設廳、民政廳及農林處為審查人，由朱委員召集、林管局李局長「順卿」列席參加。





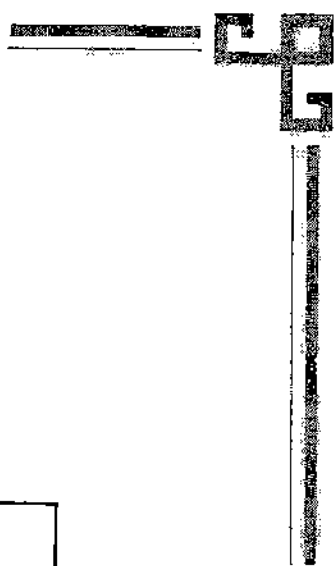

臺灣省民國三十八年度國有林砍伐預定案總表

No1

種別 管理 所別	砍伐預定材積								
	面積		用材		薪炭材		計		
羅東	ha		m3		m3		m3		
	864	77	針闊 針闊 闊	2,052 7,850 52,600	60 00 00	10,850	00	73,352	00
臺北	409	00	針闊	300 27,295	00 00	8,000	00	35,595	00
新竹	716	00	針潤	14,100 58,334	00 79	8,123	00	80,557	79
臺中	643	80	針針潤 針潤 潤	10,837 4,455 29,144	00 00 00	2,960	05	47,396	05
埔里	827	47	針潤	20,191 57,600	00 00	8,870	00	86,661	00
嘉義	434	87	針潤	4,708 14,385	42 00	7,470	00	26,563	42
臺南	129	96	潤	1,100	00	4,100	00	5,200	00
高雄	1,636	10	雞納 針潤 潤	43,831 2,000 39,323	株 00 00	37,114	00	43,831 78,437	株 00
花蓮	1,683	83	針潤	32,215 44,798	00 57	21,236	00	98,249	57
臺東	1,107	68	潤	26,499	00	相思樹 2,705 19,350	株 00	2,705 45,849	株 00
			雞納 相思樹	43,831	株	2,705	株	43,831 2,705	株 株
合計	8,453	48	針針潤 針潤 潤	86,404 12,305 351,079	02 00 36	128,073	05	577,861	43

臺灣省政府委員會會議紀錄



### 三十八年度砍伐預定案說明

一、本年度砍伐預定案編訂之方針：

本省國有林野，除散在海岸及耕地村落附近之保安林外，全部國營林業用地計達一百萬四九五、九七五公頃，劃分為四〇個事業區。每一事業區編訂有施業案內之森林砍伐計畫，其編訂係以本省平時木材之供需情形為基礎。而立案施業單位係以十年間為施業期，在此十年內之砍伐處所、砍伐面積及材積等，均經計畫預定，而編訂成所謂收穫基案。同時因砍伐而生之跡地及因森林破壞所生之草生地及濫墾地等，亦以十年間為一施業期，而編具綜合的造林計畫，此即所謂造林基案。有此砍伐與造林基案，此乃為本省國營林業之根本指針，使本省木材能踏入自給之境。故每年之砍伐，係根據各事業區施業案內收穫基案所預定砍伐數量之十分一為標準，並研究其應砍伐之林班小班及砍伐順序、砍伐材積、搬出設施等之具體計畫，必需配合實際上之需要，如本省現在情形，其急需者為五尺枕木、七尺枕木或建築用材、薪炭材等，故其砍伐處所係因此而考慮決定之。

除上述外，更具體的加以說明者，即鑒於既伐地之砍伐進度，須考究砍伐地有否追加之必要，對造林地之造林木，已到達伐期否？並調查造林木之生育狀態、疏密度，有過密與阻礙生長之情形否？故每年又有樹立間伐計畫之必要。本年所伐預定案之編訂，係鑒於本省戰後之復興，舉凡工礦業及交通等之建設復興，均需材甚急，但又鑒於以往之過伐，故以生產最底限度木材之目標，為本年砍伐預定之數量。茲列表比較如下：





類 別	面 積	材 積	備 考
施業案所預定	一百萬一、三六八·〇〇	一百萬二七七、〇〇〇 <sup>2</sup> m <sup>3</sup>	
三十七年度預定	九、七九一·〇〇	七十萬三〇、二三一·〇〇	
三十八年度預定	八、四五三·四八	五十萬七七、八六一·四三	

此外最近鑒於本省香菸栽培面積之需要，烤葉燃料及人口之日眾，以致薪炭供不應求，價格日升，應注重薪炭之供給，現正擬辦追加薪炭材之砍伐計畫中。

二、本年度砍伐預定材積與實際供需情形：

A 光復前（民國二十五年）本省伐採量針葉樹一百萬六二七、四六六石，闊葉樹二百萬一七八、九二〇石，計三百萬八〇六、三八六石（一百萬〇五七、三三〇<sup>3</sup>m<sup>3</sup>）。當時本省總人口約五〇〇萬人，然供不應求，其不足數量經由省外輸入，現在本省人口約六六〇萬人，每人年需木材數量約〇·三一<sup>3</sup>m<sup>3</sup>，其需要數量二百萬〇四六、〇〇〇<sup>3</sup>m<sup>3</sup>之譜。（三十八年度）砍伐預定：數量省營林場砍伐預定量為二五一、五四二<sup>3</sup>m<sup>3</sup>，民營砍伐預定量為四四九、七八八<sup>3</sup>m<sup>3</sup>，計七〇一、三三〇<sup>3</sup>m<sup>3</sup>。但此材積係生立木材積，並非造林材積，以利用率六〇％之計算，即四二〇、七九八<sup>3</sup>m<sup>3</sup>，不足數量約八、三三二、七〇〇<sup>3</sup>m<sup>3</sup>，除公私有林生產外，由省外輸入供給。

B 光復前（民國十五年）薪炭材生產量二、七八五、〇一七石（七七三、六一六<sup>3</sup>m<sup>3</sup>），薪炭每人年需要數量九四公斤計算，本省人口六六〇萬，其需要數量六二六、〇〇〇<sup>3</sup>m<sup>3</sup>，本三十八年度預定案砍伐數量一二萬八、〇七三<sup>3</sup>m<sup>3</sup>，不足數量四九萬八、五二七<sup>3</sup>m<sup>3</sup>，除由公私有林生產補給

外，正計劃設法追加砍伐中。

三、本年度砍伐預定面積與造林預定面積之比對：

1. 本年度砍伐方案：預定砍伐面積為八仟四五三公頃〇五，其中擇伐面積二仟四四八公頃，間伐面積二三九公頃九五，皆伐面積五仟七六五公頃〇五，擇伐面積係根據施業案調查，其有林相鬱過密與阻礙全林生長者，編入擇伐，間伐計二三九·九五公頃，茲將各所擇伐、間伐面積列表如左：

A 擇伐面積 單位

羅東	東臺	北新	竹臺	中埔	里嘉	義臺	南高	雄花	蓮臺	東	計
三七〇	一七三	三〇六	二六九	一九五	一八一	—	八〇	六一四	二六〇	二、四四八	

B 間伐面積

羅東	臺北	新竹	臺中	埔里	嘉義	臺南	高雄	花蓮	臺東	計
—	—	—	二七·八〇 Ha	八〇·四七 Ha	六〇·二〇 Ha	四一·三六 Ha	—	—	—	二三九·九五 Ha

2. 本年度造林預定面積

A 各山林管理所新植面積

所別	羅東	臺北	新竹	臺中	埔里	嘉義	臺南	高雄	花蓮	臺東	計
經濟造林	五二〇	五三〇	七二〇	七三〇	四三五	六五〇	一〇〇	三三五	二〇〇	二八〇	四、五〇〇
治水造林	八〇	二〇〇	—	四〇	三六〇	七〇	五〇〇	二五〇	—	—	一、五〇〇
計											六、〇〇〇



## B 各縣市新植面積

區別	種別	治水	造林	海岸林	造林	保安林	耕地防風林	計
臺北縣		八〇		一一八		五〇		
新竹縣		四〇		三八二		七〇		
臺中縣		五〇		一六二		一五〇	一三七·五	
臺南縣		四〇		三三五		一〇〇	二八五·七	
高雄縣		五〇		四二		五〇		
花蓮縣		四〇		六八		二〇		
臺東縣				六七				
澎湖縣				八				
新竹市				二		五〇		
彰化市								
嘉義市						一〇		
臺南市				一二			四·五八	
高雄市				四		一〇		
嘉南大圳		二〇〇						
計		五〇〇		一、二〇〇		五一〇	四二七·七八	二、六三七·七八

本年度造林計畫面積計八仟六三七·七八公頃，其中二、六三七·七八公頃係本局委託縣市政府辦理之治水林、海岸林、保安林、耕地防風林等之造林，本局自行造林面積六、〇〇〇公頃，故本年度國有林砍伐預定（皆伐）面積為五仟七六五·〇五公頃，植伐與造林面積尚稱平衡。

## 編造要項

本年度砍伐預定案之編造要點係由本局按照本年度實際情形，擬定編造要點，飭令所屬各山林管理所遵照辦理，茲將各要點列下：

1. 砍伐預定案限三十七年十一月二十日前編成呈核。
2. 三十七年度砍伐預定林班之處分尚未完部分，應再編入三十八年度砍伐預定案內。
3. 有關生產業者事業上必要之保續林班，在三十七年度漏列者，並三十八年度事業分量亦須編入在內。

4. 造林預定地要砍伐時，應編入預定案內。
5. 本局各林場預定砍伐量，經另案編列。
6. 關於不要存置林野（不保留林野）處分，須要連絡有關縣市，洽妥後編入。

## (二) 臺灣省三十八年度民營企業貸款實施辦法案。

財政廳、建設廳、物資調節委員會五月二十一日簽呈稱：查本省民營工礦企業種類複雜，單位繁多，近年因環境影響，經營至感困難，胥賴資金補助週轉。前為扶植發展，曾於去年會同商定舉辦民營企業貸款，並訂定辦法，公布實施。所有申請廠家由建設廳審查核定後，轉送臺灣銀行照章核貸。最近因受物價影響，本省民營工礦業需待資金週轉亦較前倍切，故前項貸款仍有繼續實施之必要。惟為配合本年度施政方針起見，本年度貸款擬暫定半數以實物償還，或比照還款時實物市價折償現金。理合擬具本年度民營企業貸款實施辦法，賡呈鑒核示遵。一等情；到府。敬請公決。

決議：通過。

### 臺灣省三十八年度民營企業貸款實施辦法（註三）

一、凡申請貸款之民營工廠及民營礦業，應具有左列資格：

1. 民營工廠須經依法向建設廳辦理工廠登記，並經辦理公司或商業登記者；民營礦業須經依法取得礦業權，並已辦礦場登記者；
2. 具有房地產及機械等設備，其產權並無糾紛者；
3. 已有生產品，且其品質優良者；
4. 經營得法，並無兼營本身事業以外之不法業務或投機操縱等情事者。



二、本年度民營企業貸款以左列各類工礦事業為限：

(甲) 民營工廠：

紡織工業；

染料工業；

陶業（建築及耐火、耐酸器材）；

機器及金屬製品業（鋼筋及其他建築用五金材料、小型動力機、機器農具、車輛零件、度量衡器等）；

橡膠工業（包括自行車、三輪車胎、碾米滾筒、動力皮帶、膠鞋布等）；

造紙工業；

造船工業；

電工業（變壓器、電線、燈泡、蓄電池等）；

重要化學工業（包括顏料、油漆、酸鹼及製藥等工業）；

其他重要工業政府認為有特別扶植必要者。

(乙) 民營礦業：

煤礦；

其他重要礦業。

三、民營企業貸款，半數以現款償還，半數以實物償還。

四、民營企業貸款期限定為六個月，現款償還部分利息照收，實物償還部分利息免收。

五、民營企業每戶貸款數額之核定：工業部分由建設廳（民營企業輔導委員會）召集財政廳、物資

調節委員會、臺灣銀行、省工業會等單位；煤礦部分由物資調節委員會（石炭調整委員會）（註四）召集財政廳、建設廳、臺灣銀行、煤礦公會等單位分別組織貸款審核委員會辦理之。

- 六、實物償還部分於貸款時，依貸款當日各該企業標準生產成品價格評定委員會所評定之市價，折合成品件數，由借款人開具件數相同，由臺灣銀行抬頭之定期提貨單，繳存銀行，俟貸款到期時，由臺銀或臺銀委託之物資調節委員會持憑提單，提取成品，但臺灣銀行得視實際情形指定以提取當日之標準成品市價，折合現金償還之。前項成品價格評定委員會由財政廳、建設廳、省物調會、省工業會、省工礦公司及臺灣銀行組織之，以省物調會為召集人。
- 七、民營企業貸款應有企業三家連帶保證，免以不動產為擔保，但銀行認為必要時，得限期提供能移轉占有及有確實價格之動產，包括其本身各項生產品，以為償還第二保證。
- 八、本辦法經呈准臺灣省政府後公布實施。

### （三）臺灣省日月潭組織規程草案及大屯山區應否改設管理局，請公決案。

民政廳五月十四日簽呈稱：「奉諭研究設日月潭管理所辦法呈核等因，遵經研究設置日月潭管理機構，擬應以建設風景區，並加強日月潭水源地有關事項之管理為主體，儘量減少一般行政之職責。又為提高管理建設人員職位，藉以延攬專門技術人材起見，似應設管理局，直隸省政府，經臨各費均由省庫負擔。茲依照上述原則，擬具臺灣省日月潭管理局組織規程草案一種。是否有當？理合檢具該項草案，隨文報請察核。再臺北縣大屯山區署之設置，即加強北投及草山風景區之管理，祇以人選不易，迄未成立。是否亦應改設管理局？並乞示遵。」等情；到府。敬請公決。



決議：付審查，推民政廳、財政廳、建設廳、交通處、警務處、游〔彌堅〕委員、杜〔聰明〕委員、朱委員〔文伯〕為審查人，由民政廳召集。

臺灣省日月潭管理局組織規程草案（註五）

第一條 臺灣省政府為建設日月潭風景區，並加強保護日月潭水源地有關事項起見，特設置臺灣省日月潭管理局（以下簡稱本局），直隸於省政府。

第二條 本局以臺中縣原屬之仁愛、信義、漁池三鄉為管轄區，管理局局址設於漁池鄉（仁愛、信義兩鄉係山地鄉）。

第三條 本局置局長一人，薦任或簡任，綜理局務，並指揮監督所屬職員。

第四條 本局設左列各科，分掌各事項：

一、第一科 掌理文書、出納、庶務及不屬其他各科事項；

二、第二科 掌理風景、建設、土木、工程、山林管理及有關水源地其他保護事項；

三、第三科 掌理警衛治安事項。

第五條 本局置秘書一人，科長三人，技正一人，均委任或薦任；科員三人至六人，技士四人，辦事員六人，均委任，並得酌用雇員五人。

第六條 本局置會計員一人，委任。

第七條 本局得設保安警察隊一隊，其編制表另定之。

第八條 本局轄境內之鄉公所，警察派出所、山林管理所、交通機關、電力公司、工程機構、臺灣旅行社招待所等凡有關工程、森林及治安事項，均應受本局指揮。

第九條 本局為便利處理局務，得開局務會議，由局長、秘書、科長、技正組織之，每兩星期開

會一次，其會議規則另定之。

第十條 本局辦事細則及與省建設廳、省農林處、省電力公司暨臺中縣政府業務聯繫辦法另定之。

第十一條 本規則自公布日施行。

#### (四)臺灣省家畜傳染病預防規則、施行細則、施行須知等三種法規，提請公決案。

農林處參捌辰巧農牧字第八六二八號呈稱：「查本省年來獸疫流行甚烈，本處為配合需要起見，曾於三十七年二月擬就臺灣省家畜傳染病預防規則等三種，送請祕書處、法制室審查公布。旋以農林部對於獸疫預防條例已在著手修改，自可稍候修改後，依照中央規定辦理，本省毋須另訂單行法規，以免紛歧。惟現中央迄未將上項條例修正公布，而原條例復嫌簡略，茲為適應本省實際需要計，上項臺灣省家畜傳染病預防規則、施行細則、施行須知等自須先行頒布施行。理合檢具法制室修正本臺灣省家畜傳染病預防規則、施行細則、施行須知等三種，簽請察核，公布施行。」等情；到府。謹提請公決。

決議：由農林處會同衛生處、警務處、法制室等有關單位另擬，送省府核定。

#### 臺灣省家畜傳染病預防規則（註六）

第一條 臺灣省政府（以下簡稱本府）為防止家畜傳染病之蔓延起見，特訂定本規則。

第二條 本規則所稱家畜係指牛、馬、騾、驢、綿羊、山羊、豬、犬、鷄、鴨、鵝等而言，所稱傳染病係指牛瘟、牛肺疫、口蹄病、氣腫疽（黑腿病）、牛傳染性流產病、炭疽、鼻疽、假性皮疽、馬綿羊山羊之疥癬、羊痘、豬瘟、豬肺疫、豬丹毒、狂犬病、焦蟲



病、牛馬錐蟲病、馬傳染性貧血病、家禽霍亂、鷄瘟及雛鷄白痢等而言，但為預防家畜傳染病之蔓延，必要時本府得隨時命令對於上述規定以外之家畜及傳染病適用本規則之一部或全部。

### 第三條

為辦理家畜傳染病事宜，於省設家畜傳染病預防委員會，於縣市設分會，各置防疫委員若干人，其組織另定之。

### 第四條

家畜患有傳染病或有傳染病之嫌疑，或可能感染牛瘟、牛肺疫、口蹄病、狂犬病時，畜主或管理人或負責檢診之獸醫應向當地家畜防疫委員報告，如發生於輸送之船車上者，應由船長或鐵路職員向最初停泊港口或停留地點家畜檢疫官吏或防疫委員報告。

### 第五條

前條所規定之事項發生時，畜主或管理人或搭載船車之船長、鐵路職員應服從家畜檢疫官吏或防疫委員之指揮，迅速實施隔離、遮斷、消毒及其他防疫上必要之措置。

前項家畜除罹患狂犬病，畜主或管理人認有緊急處理之必要，及鷄鴨鵝得自行撲殺者外，其餘非經家畜檢疫官吏或防疫委員之許可，不得撲殺之。

### 第六條

左列家畜之畜主或管理人應服從家畜防疫委員之指揮迅速撲殺之：

一、罹患牛瘟、口蹄病或狂犬病之家畜；

二、可能感染牛瘟之家畜（依第九條之規定注射免疫血清者除外）；

三、被罹患狂犬病之犬所咬傷之犬。

### 第七條

縣市長對於左列家畜認為在防疫上有必要時，得令畜主或管理人立即撲殺之，畜主或管理人不在時，得令家畜防疫委員處理之：

一、罹患牛肺疫、氣腫疽、炭疽、牛馬錐蟲病、馬傳染性貧血病、鼻疽、假性皮炎、

羊痘、綿羊山羊之疥癬、豬瘟、豬肺疫、豬丹毒、家禽霍亂、鷄瘟、雛鷄白痢之家畜；

第八條

二、可能感染口蹄病、牛肺疫之家畜；  
三、可能感染牛瘟之家畜（包括第九條規定注射免疫血清之家畜）。

縣市長對於可疑之病畜或屍體認為防疫上有檢定病因之必要時，得令家畜防疫委員剖驗之。

第九條

縣市長對於各種家畜認為在防疫上有必要時，得令家畜防疫委員施行檢診、免疫血清或預防液之注射及治療藥浴等預防工作。

家畜防疫委員為執行前項防疫事務，需要他人協助時，畜主或保管人、搭載船車之船長或鐵路職員等均應迅予協助，不得拒絕其請求。

第十條

左列家畜屍體之畜主或管理人應服從家畜防疫委員之指揮，迅即施行燒燬、掩埋或消毒，鷄鴨鵝之屍體得不待上述指揮，自行予以燒燬、掩埋或消毒：

一、罹患或疑患傳染病家畜之屍體；

二、可能感染牛瘟、牛肺疫或口蹄病家畜之屍體。

第十一條

左列家畜屍體得不適用前條之規定：

一、罹患或疑患牛傳染性流產病、焦蟲病、牛馬之錐蟲病、馬綿羊山羊之疥癬、馬傳染性貧血病、雛鷄白痢等病畜屠殺之屍體由家畜防疫委員指揮處理者；

二、罹患或疑患假性皮疽、豬瘟、豬丹毒及豬肺疫等病畜之屍體由家畜防疫委員指揮處理者；



三、罹患或疑患牛傳染性流產病、焦蟲病、馬傳染性貧血病、錐蟲病、馬綿羊山羊疥癬病、豬瘟、豬肺疫、豬丹毒等病畜屍體之皮由家畜防疫委員指揮消毒者；

四、經縣市長核准用作病性檢定或學術研究之病畜屍體；

五、縣市長認為無傳播病原物危險之其他家畜傳染病屍體。

第十二條

污染或疑有污染傳染病原物之物品、畜舍或場所等畜主或管理人應服從家畜防疫委員之指揮，迅即施行燒燬、掩埋或消毒，其因污染家禽霍亂、雞瘟及雞白痢等家畜傳染病，原物之物品、畜舍或場所等得不待上項之指揮，自行予以燒燬、掩埋或消毒。

第十三條

依本規則第十條第十二條規定掩埋之屍體或物品，其掩埋地點，無論何人不得擅自開掘，但經縣市長核准者不在此限。

第十四條

接觸或疑接觸家畜傳染病之病原物者，均應自行實施消毒，家畜防疫委員認為必要時，亦得指揮施行消毒。

第十五條

家畜（雞鴨及鵝除外）有死亡時，畜主或管理人應向所在地家畜防疫委員報告。

第十六條

依本規則第五、第六、第七、第十及第十二各條之規定，負有行為義務而不為或不能為者，得由家畜防疫委員代執行，或命第三人代執行之，向義務人徵收其費用。

第十七條

家畜防疫委員認為在防疫上有必要時，得檢查畜舍、船車及其他家畜所在之場所，但須攜帶證明文件。

第十八條

縣市長認為在防疫上有必要時，得指定區域禁止或限制輸送某種類之家畜，並停止搬運有傳染病原物危險之家畜屍體及物品。

家畜防疫委員認為在防疫上有緊急處理之必要時，得對於罹患、疑患或可能感染牛

第十九條 瘟、牛肺疫或口蹄病家畜所在地之場所及其鄰接區域施行一定時期之交通遮斷。  
縣市長認為有狂犬病預防之必要時，得命令警察捕押在街道及其他公共場所徘徊之犬，於捕押後通知犬主或管理人領取，如不知其姓名、住址時，應布告週知，並限期領取，逾期不領者得由警察酌情處理之。

第二十條 縣市長認為在防疫上有必要時，得命令停止屠宰場、畜產加工廠等之營業，家畜市場、家畜促進會、競馬會等之開設及其他家畜聚集之設施。

第二十一條 本府認為防疫上有必要時，得命令停止家畜及其屍體、骨肉、皮毛，暨有傳播病原物危險之物品輸入本省。

第二十二條 家畜骨、肉、皮毛及屍體等非經檢疫不得輸入，檢疫官吏認為在防疫上有必要時，得對於可能傳播病原物之物品施行檢疫。

第二十三條 檢疫官吏認為在傳染病預防上有必要時，得臨檢船舶並檢閱航海日誌及其他有關紀錄。

第二十四條 本規則第五、第十、第十二各條規定之事項，如發生於航海中之船舶者，船長應依照本規則之規定，施行防疫上之必要措置。

第二十五條 本規則第四至第十二及第十六、第十八各條規定之事項，屬於海港檢疫者，由各該檢驗機關辦理。

第二十六條 依本規則之規定所屠殺之家畜及燒燬之物品，除違反本規則之規定，應受處分者外，該管縣市長得根據熟悉市場價格人員三人以上之評價，依左列標準發給畜主或物主補償費：



一、因疑患或可能傳染牛瘟、牛肺疫、口蹄病所殺之家畜，其補償費不得高於評價額五分之四；

二、為鑑定病因而屠殺之家畜，其補償費不得高於評價額五分之三；

三、罹患傳染病所殺之家畜，其補償費不得高於評價額三分之一；

四、家畜在屠宰場屠殺後，發現其為牛瘟、牛肺疫、氣腫疽、炭疽及鼻疽等之屍體經燒燬掩埋者，或發現其為豬瘟、豬肺疫等之屍體，經燒燬掩埋或消毒化製者，其補償費不得高於評價額三分之一；

五、燒燬物件之補償費不得高於評價額二分之一；

六、在入港檢疫時，發現其為本條第一款、第二款及第五款所規定之家畜或物品者，其補償費不得高於各該款所規定補償費二分之一，其屬於第三款規定之家畜不發給補償費。

前項規定之評價由縣市長命令行之。

第二十七條 傳染病預防費依左列各款之規定分別負擔之：

一、除本條第二款所列各事項外，凡依本規則第二十二條規定施行檢疫所需之費用由本府負擔之。

二、左列之費用由畜主、管理人或保管人負擔之：

1. 家畜之運送、隔離、屠殺及依本規則第五條規定處理辦法所需之費用；
2. 檢疫、檢查之運送、隔離或繫留中所需之飼養管理費；
3. 被扣留之家畜經發還者，其扣留期中所需之飼養管理費；

4. 屍體及物品之燒燬或掩埋所需之費用；

5. 本規則第十一條第三款所規定家畜屍體之消毒費。

三、屠宰場、化製場、家畜市場及其附屬物品等之消毒費用由場主或其開設者負擔之。

四、左列之費用由縣市政府負擔之：

1. 家畜防疫委員為預防傳染病所僱用員工之費用；

2. 屍體或物品等掩埋地點標示之費用；

3. 除本條第一款至第三款所列事項外之其他預防費用。

第二十八條 違反本規則之規定者，依行政執行法之規定處罰之。

第二十九條 本規則施行細則另定之。

第三十條 本規則自呈奉行政院核准後公布施行。

臺灣省家畜傳染病預防規則施行細則（註七）

第一條 本規則依「臺灣省家畜傳染病預防規則」第二十九條之規定訂定之。

第二條 家畜防疫委員於其管轄區域內發生家畜傳染病或疑患家畜傳染病時，應將其情形呈報所屬縣市政府，並通報所在地市鄉鎮公所，市鄉鎮公所接到上述通報後，應即布告週知。

第三條 家畜傳染病發生或滅息時，該管縣市政府應將其情形布告週知，並報告農林處及通知鄰近縣市政府，如發生牛瘟、牛肺疫、口蹄病或其他傳染病有迅速蔓延之危險時，應即以快速遞報告農林處，並通知鄰近暨與家畜集散有密切關係之縣市政府。

第四條 家畜發生傳染病如不屬本規則第二條所稱之家畜及傳染病，該管縣市政府認為適用本規





第五條

則之一部或全部之必要者，應即將其情形以快遞報告農林處，轉呈本府核辦。  
罹患或疑患牛傳染性流產病、焦蟲病、假性皮疽、馬綿羊山羊之疥癬或雞白痢之家畜及犬以外之其他家畜有感染狂犬病之可能時，家畜防疫委員如認為無隔離之必要者，得應用非隔離之方法處理之。

第六條

縣市政府依本規第九條之規定實施家畜檢疫、注射血清預防液或藥浴時，應先期將施行家畜之種類及日期布告週知，但有緊急處理之必要者，不在此限。

第七條

疑患或可能感染傳染病家畜之屍體及污染或可能污染傳染病原物之物品，其所患或感染及污染傳染病，如係牛瘟、牛肺疫、口蹄病、氣腫疽或牛傳染性流產病，搬運時不得用牛；如係鼻疽、假性皮疽或馬疥癬，不得用馬；如係炭疽，不得用牛、馬。

第八條

前條屍體或物品掩埋時應依左列各款之規定辦理：

一、土坑之深度須在屍體投入後，自屍體距離地面一公尺以上；

二、屍體或物品投入後，應於其上面鋪以一層厚石炭，然後用土填塞之；

三、掩埋地點應在遠離住宅、水源、河流及道路之地方，並須插以標誌。

第九條

準備燒燬或掩埋之屍體，非經家畜防疫委員之許可不得截切之。

第十條

依本規則第十條第四款規定申請剖驗病畜之屍體，經該管縣市長許可者，得由家畜防疫委員或檢疫官吏剖驗之。如該家畜所罹患之傳染病，經剖驗未能確定其病種時，申請人應服從家畜防疫委員或檢疫官吏之指揮，將其屍體化製或將其皮毛、角蹄分離消毒或將其他部份化製、燒燬或掩埋之。

第十一條

依本規則第十九條規定捕押之犬，其布告應詳列犬之種類、性別、年齡、毛色及其他特

第十二條 徵、捕捉地點、日期及扣押地點等，領取之期限應規定為布告後三日內。狂犬病流行時，該管縣市政府認為有危險之區域，得令犬之所有人或保管人將其繫留，禁止外出，但帶有口罩並有人牽行者，不在此限。

第十三條 家畜在航行中罹患或疑患傳染病或有感染牛瘟、牛肺疫、口蹄病及狂犬病危險時，應將病畜隔離，並將污染或疑有污染病毒之場所及物品施行消毒。

前項家畜死亡時，其屍體之全部應用浸消毒藥之包裹封固之，以防病原物散播，但在領海外航行者，得投棄其屍體於海中。

第十四條 本規則所規定之消毒，其方法另定之。

第十五條 依本規則第十八條及第二十條之規定施行或解除禁令時，應將其事情布告週知，並報告

農林處及通知鄰近縣市政府暨與家畜集散有密切關係之縣市政府。

第十六條 本細則自呈奉行政院核准後公布施行。

#### 臺灣省家畜傳染病預防規則施行須知（法制室修改本）

第一條 家畜傳染病自發生至滅息，該管縣市政府應按月填具家畜傳染病月報表，於翌月十日以前報告農林處，如遇發生牛瘟、口蹄病及豬瘟等病，除填報月報表外，並應隨時填具家畜傳染病發生報告表，報告農林處。

第二條 依本規則第九條之規定施行免疫血清及預防液注射，該管縣市政府應於注射完畢後填具注射成績表，報告農林處。

第三條 依本規則第十五條規定家畜死亡之報告，該管縣市政府應將所轄境內全年度各種家畜死亡情形逐年填具家畜死亡年報表，於翌年一月卅一日前報告農林處。



第四條 罹患、疑患傳染病或有感染牛瘟、牛肺疫、口蹄病及狂犬病之家畜必須撲殺時，應在家畜飼養之場所施行之，但因特別事由須在燒燬或掩埋場所及化製場或屠宰場屠殺者不在此限。

第五條 依本規則第十一條第一款至第三款之規定化製病畜屍體時，應在具有消毒及其他防止病原物散播設備之化製場施行之。

第六條 依本規則十一條第四款規定事項核准之病畜屍體，該管縣市政府應按月填具許可表，於翌月十日前報告農林處。

第七條 依本規則第二十二條之規定施行檢疫時，檢疫機關應按月填具檢疫家畜傳染病月報表、檢疫成績表及檢疫注射成績表，於翌月十日前呈報農林處。

第八條 本須知自通飭之日施行。

#### (五) 高雄市三十七年度地方總預算第四次追加減預算案。

財政廳、會計處簽呈稱：「奉交下高雄市三十七年度地方總預算第四次追加減預算書，業經依照規定予以審核，計歲入出擬各准追加五四九、三五七元。理合擬具該市三十七年度第四次（依本府核定次序）追加減預算核定本及說明各一份，簽請察核提會議決交辦。」等情；到府。謹提請公決。

決議：通過。

臺灣省高雄市三十七年度第四次追加減預算核定本（略）

臺灣省高雄市三十七年度地方總預算第四次追加預算說明書（略）

# (六)彰化市三十八年度地方總預算第一次追加預算案。

財政廳、會計處五月二日簽呈稱：「奉交下彰化市三十八年度地方總預算第一次追加預算書，業經依照規定予以審核，歲入出擬各准追加二、六七六、九二三、一四〇元。理合擬具該市三十八年度第一次（依本府核定次序）追加預算核定本及說明各乙份，簽請察核提會議決交辦。」等情；到府。謹提請公決。

決議：通過。

臺灣省彰化市三十八年度第一次追加預算核定本（略）

臺灣省彰化市三十八年度第一次追加預算說明書（略）

## 註解

註一：萬斯選，此時任臺灣省政府建設廳主任秘書。

註二：歐陽季瀚應即為新竹地方法院第一任院長歐陽漢，福建林森人，福建法政專門學校畢業，高等考試司法官。

註三：「臺灣省三十八年度民營企業貸款實施辦法」共八條條文，於三十八年六月八日由臺灣省政府公布施行。見臺灣省政府秘書處編：《臺灣省政府公報》，夏字第五十七期（民國三十八年六月十日），頁七〇六—七〇七。

註四：石炭調整委員會為臺灣省行政長官公署於民國三十四年設置之相當特殊官署。該委員會用意在於接管日治時期之臺灣石炭統制會社所管轄之石炭業統發，即包含煤業之臺灣工礦業務，也就是將臺灣日治時期工礦事業轉為公營之官署，至民國四十三年此委員會改制為煤業調節委員會。見《石炭調整委員會》，《維基百科》，<http://zh.wikipedia.org/wiki/石炭調整委員會>。

註五：「臺灣省日月潭管理局組織規程」共十條條文，於三十八年六月二十八日由臺灣省政府公布施行。見臺灣省政府秘書處編：《臺灣省政府公報》，夏字第七十二期（三十八年六月二十九日），頁八八二。



註六：「臺灣省家畜傳染病預防規則」共三十一條條文，於三十八年七月十二日由臺灣省政府公布施行。見臺灣省政府秘書處編：《臺灣省政府公報》，秋字第十二期（三十八年七月十四日），頁一六三——一六五。

註七：「臺灣省家畜傳染病預防規則施行細則」共十六條條文，於三十八年七月十二日由臺灣省政府公布施行。見臺灣省政府秘書處編：《臺灣省政府公報》，秋字第十二期（三十八年七月十四日），頁一六五——一六六。

陳誠先生從政史料選輯——臺灣省政府委員會會議紀錄（上）

定價：上、下冊新臺幣一、一〇〇元

發行人：張炎憲

編註：葉惠芬

校對：黃凱政、賴芬芳、王俐雯、蔡佳諭

出版機關：國史館

地址：臺北縣新店市北宜路二段四〇六號

網址：<http://www.drn.gov.tw>

電話：（〇二）二二一七五五〇〇轉六〇五

郵撥帳號：一五一九五二一三

設計印刷：冠順印刷事業有限公司

地址：臺北市和平東路一段八十七號二樓

電話：（〇二）三三二二二三六

中華民國九十六年十二月初版一刷

GPN: 1009604139

ISBN: 978-986-01-2448-4 (全套：精裝)



國家圖書館出版品預行編目資料

陳誠先生從政史料選輯：臺灣省政府委員會會議紀錄 / 葉惠芬. 編註. -- 初版. -- 臺北縣新店市：國史館， 民96. 12  
冊； 公分

ISBN 978-986-01-2448-4 (全套：精裝). --

1. 陳誠 2. 傳記 3. 中華民國史 4. 史料

628

96025247

展售處：

1. 國史館臺灣文獻館（門市部）：南投市中興新村光明一路256號  
(049)2337489

<http://www.th.gov.tw>

2. 五南文化廣場（發行中心）：臺中市中山路6號  
(04)22260330

<http://www.wunan.com.tw>

欲利用本書全部或部分內容者，須徵求著作財產權人同意或書面授權。  
請洽承辦人謝亞杰（電話：22175500轉209）



# Documentary Collection on the Political Career of Chen Cheng

- Records of the Committee  
of the Taiwan Provincial  
Government Vol.I

謹嚴  
慎格  
說做  
話事

ISBN 978-986-01-2448-4

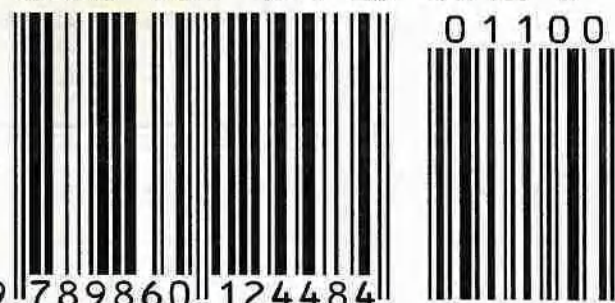

9 789860 124484

01100

GPN: 1009604139

定價：(上下冊)1100元



ACADEMIA HISTORICA  
Taipei, Taiwan  
Republic of China  
2007

國史館

Academia Historica

